

	<b>REPUBBLICA ITALIANA</b>	
	<b>COMUNE DI NAVE</b>	
	<b>Provincia di Brescia</b>	
	<b>REP. 1952</b>	
	<b>CONTRATTO DI LAVORI DI MIGLIORAMENTO SISMICO,</b>	
	<b>EFFICIENTAMENTO ENERGETICO E RIQUALIFICAZIONE</b>	
	<b>ARCHITETTONICA DELL'EDIFICIO SITO IN VIA OSPITALE, 2</b>	
	<b>FINANZIATO CON FONDI COMPLEMENTARI AL PNRR - PNC.</b>	
	<b>CIG: 9552570623 CUP: C68I21000630003</b>	
	Nell'anno duemilaventitre, il giorno ventuno (21) del mese di Aprile nel	
	Palazzo Comunale di Nave posto in Nave, via Paolo VI n. 17, avanti a me,	
	Dott.ssa Caterina Barni, Segretario Generale del Comune di Nave, autorizzato	
	dalla legge a rogare, nell'interesse dell'Ente, gli atti in forma pubblica	
	amministrativa, sono comparsi i Signori:	
	1) Geom. Michele Rossetti, nato a                      il                      e domiciliato per la	
	carica a Nave, Via Paolo VI n. 17, Responsabile dell'Unità Organizzativa	
	Tecnica Lavori Pubblici del Comune di Nave (C.F. 80008790174), il quale	
	dichiara di agire in nome, per conto e nell'interesse dell'Amministrazione che	
	rappresenta, esclusa pertanto ogni sua diretta e personale responsabilità, in	
	forza del Decreto del Sindaco n. 19 in data 30/12/2022 di nomina dei	
	Responsabili delle Unità Organizzative del Comune di Nave, fino al	
	31/12/2023 (d'ora in poi Comune);	
	e	
	2) Loda Alessandro, nato a                      (                      ) il                      , e	
	1	

	domiciliato per la carica in Capriolo (BS) via Don Antonio Erra n. 18, in	
	qualità di Legale rappresentante dell'IMPRESA VESCOVI E LODA	
	COSTRUZIONI SRL (C.F. 03519470177) con sede in Capriolo (BS) via Don	
	Antonio Erra n. 18;	
	dell'identità delle parti come sopra costituite, io Segretario Generale rogante	
	sono personalmente certo.	
	Premesso che:	
	a) che con Deliberazione di Giunta n° 150 del 16/12/2022, è stato approvato il	
	progetto esecutivo dei lavori di miglioramento sismico, efficientamento	
	energetico e riqualificazione edificio residenziale comunale di via Ospitale n.	
	2 nel Comune di Nave, per un importo dei lavori a base d'appalto di Euro	
	1.832.385,57 di cui Euro 19.156,09 per oneri della sicurezza non soggetti a	
	ribasso;	
	b) con determinazione n. 547 del 22/11/2022 veniva incaricata per	
	l'esecuzione della suddetta procedura la CUC Area vasta di Brescia;	
	c) con la medesima determinazione n. 547 del 22/11/2022 è stata indetta	
	procedura negoziata ai sensi dell'art.1 comma 2 lett. b) del DL 76/2020	
	convertito con modifiche in L.120/11/09/2020 come modificata dal DL	
	31/05/2021 n. 77, convertito con modifiche in L.108/2021, per la	
	realizzazione di lavori di miglioramento sismico, efficientamento energetico e	
	riqualificazione edificio residenziale comunale di via Ospitale n. 2;	
	d) con nota di protocollo 22183 del 16/12/2022 veniva trasmessa alla CUC	
	Area Vasta di Brescia la documentazione per l'avvio della procedura;	
	e) i lavori presentano le seguenti caratteristiche:	

	- inizio dei lavori entro il 30/06/2023;	
	- CIG: 9552570623;	
	- CUP: C68121000630003;	
	- Criterio selezione offerte: minor prezzo praticato come sconto in percentuale sull'importo dei lavori negoziabile di Euro 1.832.385,57;	
	- Stazione Appaltante: Centrale Unica di Committenza "Area Vasta Brescia" - Sede distaccata territoriale di Valle Trompia;	
	- Amministrazione Aggiudicatrice: Comune di Nave (BS);	
	- Lotto: unico in quanto non frazionabile;	
	f) con nota prot. 1461 del 25/01/2023 la CUC Area Vasta - sede Valtrompia- ha trasmesso determinazione dirigenziale n. 113 del 24/01/2023 di proposta di aggiudicazione, corredata da verbale di gara, ed offerta dell'operatore economico aggiudicatario;	
	g) con determinazione n. 46 del 30/01/2023 l'Amministrazione ha preso atto della proposta d'aggiudicazione della Centrale Unica di Committenza e disposto l'aggiudicazione dell'Appalto all'IMPRESA VESCOVI E LODA COSTRUZIONI SRL (C.F. 03519470177) con sede in Capriolo (BS) via Don Antonio Erra n. 18, che offre per l'esecuzione dei lavori oggetto del presente appalto un ribasso del 6,753% e quindi un importo pari ad € 1.690.782,09 al netto dell'IVA di legge (di cui € 640.000,00 quali costi della manodopera ed € 20.000,00 quali oneri propri della sicurezza aziendali) oltre a € 19.156,09 di oneri della sicurezza non soggetti a ribasso;	
	h) con nota prot. 2097 in data 01/02/2023 la Centrale Unica di Committenza ha comunicato la regolarità, in capo ai soggetti interessati, delle verifiche in	
		3

ordine all'insussistenza delle cause di esclusione dalla partecipazione alle procedure di affidamento e dalla stipula dei relativi contratti ai sensi del D.Lgs. 50/2016 ss.mm.ii.;

i) con nota prot. n. 5879 del 28/03/2023 è stato richiesto all'Appaltatore di produrre la prescritta documentazione preordinata alla stipulazione del presente contratto;

l) l'Appaltatore stesso ha prodotto, nei termini prescritti in ottemperanza alla citata nota, la documentazione richiesta per addivenire alla stipula;

SI CONVIENE E STIPULA QUANTO SEGUE

**PREMESSE**

Le parti comparenti e come sopra costituite confermano la premessa narrativa come parte integrante e sostanziale del presente atto.

**Articolo 1. Oggetto del contratto**

1. La stazione appaltante concede all'appaltatore, che accetta senza riserva alcuna, l'appalto per l'esecuzione dei lavori citati in premessa. L'appaltatore si impegna alla loro esecuzione alle condizioni di cui al presente contratto e agli atti a questo allegati o da questo richiamati, con particolare riferimento al Capitolato Speciale d'appalto, nonché all'osservanza della disciplina di cui al decreto legislativo 18 aprile 2016, n. 50 (nel seguito «Codice dei contratti») e del d.P.R. 5 ottobre 2010, n. 207, nei limiti della sua applicabilità.

2. L'appaltatore dichiara di assumere il presente appalto con organizzazione di mezzi necessari e gestione a proprio rischio e si obbliga alla sua perfetta esecuzione alle condizioni di cui al presente contratto e agli atti a questo allegati o da questo richiamati.

3. Anche ai fini dell'articolo 3, comma 5, della legge n. 136 del 2010:

a) il Codice identificativo della gara (CIG) relativo all'intervento è il seguente: CIG: 9552570623;

b) il Codice Unico di Progetto (CUP) dell'intervento è il seguente: C68121000630003.

## **Articolo 2. Ammontare del contratto.**

1. L'importo contrattuale, in seguito al ribasso di gara offerto dall'appaltatore e oggetto di aggiudicazione, nella misura del 6,753% (seivirgolasettecentocinquantatre per cento), ammonta a euro 1.709.938,18 (diconsi euro unmilionesettecentonovemilanovecentotrentotto/18), di cui:

a) euro 1.690.782,09 per lavori veri e propri,

b) euro 19.156,09 per costi di sicurezza per l'attuazione dei piani di sicurezza.

2. L'importo contrattuale è al netto dell'I.V.A. ed è fatta salva la liquidazione finale.

3. L'appalto viene affidato ed accettato senza riserva alcuna dall'appaltatore sotto l'osservanza piena, assoluta ed inscindibile delle condizioni e delle modalità di cui al capitolato speciale d'appalto, riportato in calce al presente atto, e i documenti facenti parte integrante del progetto posto a base di gara che l'appaltatore dichiara di conoscere.

4. Il contratto è stipulato interamente "a corpo" ai sensi dell'articolo 43, comma 6, del d.P.R. n. 207 del 2010, per cui l'importo contrattuale resta fisso e invariabile, senza che possa essere invocata da alcuna delle parti contraenti alcuna successiva verifica sulla misura o sul valore attribuito alla quantità e alla qualità di detti lavori.

**Articolo 3. Condizioni generali del contratto.**

1. L'appalto è concesso ed accettato sotto l'osservanza piena, assoluta, inderogabile e inscindibile delle norme, condizioni, patti, obblighi, oneri e modalità dedotti e risultanti dal capitolato speciale d'appalto, integrante il progetto, nonché delle previsioni delle tavole grafiche progettuali, che l'impresa dichiara di conoscere e di accettare e che qui si intendono integralmente riportati e trascritti con rinuncia a qualsiasi contraria eccezione.

2. Il capitolato speciale d'appalto e il computo metrico estimativo, ai sensi dell'articolo 32, comma 14 bis, del Codice, sono parte integrante del contratto. Tuttavia, non costituiscono vincolo contrattuale le quantità esposte nel computo metrico estimativo, per le quali vale quanto previsto all'articolo 2, comma 3, né lo costituiscono i prezzi unitari esposti nello stesso computo metrico estimativo, per i quali vale quanto previsto al precedente comma 2.

3. L'appaltatore ha dichiarato di applicare al proprio personale il contratto collettivo nazionale di lavoro per il settore unico edilizia nonché i contratti integrativi e territoriali ove applicabili.

4. L'appaltatore è sempre tenuto al perfetto coordinamento di tutti i lavori con tutte le forniture (dal punto di vista edilizio, strutturale, elettrico, idraulico ed impiantistico in generale) al fine di dare i lavori finiti e funzionanti a perfetta regola d'arte, dovendo procedere a propria cura e spese alla verifica ed all'eventuale adeguamento in fase esecutiva e/o costruttiva dei manufatti e degli impianti per permettere il perfetto alloggiamento e funzionamento delle attrezzature e delle forniture, essendo egli stesso pienamente responsabile dell'opera finita e funzionante.

**Articolo 4. Domicilio dell'appaltatore.**

Ai sensi e per gli effetti tutti dell'articolo 2 del capitolato generale d'appalto approvato con d.m. 19 aprile 2000, n. 145, l'appaltatore ha eletto domicilio nel Comune di Nave, in via Paolo VI, 17. Tutte le intimazioni, le assegnazioni di termini ed ogni altra notificazione o comunicazione dipendente dal contratto di appalto sono fatte dal Direttore dei lavori o dal Responsabile dell'affidamento a mani proprie dell'appaltatore o di colui che lo rappresenta nella condotta dei lavori oppure devono essere effettuate presso il domicilio eletto ai sensi del presente articolo.

**Articolo 5. Termini di esecuzione – penali e premio di accelerazione.**

1. I lavori saranno consegnati entro 30 giorni dalla stipula del presente contratto.

2. L'appaltatore si obbliga ad ultimare i lavori entro il termine di 630 giorni naturali consecutivi decorrenti dalla data del verbale di consegna dei lavori.

3. Nel caso di mancato rispetto del termine indicato per l'esecuzione delle opere, per ogni giorno naturale consecutivo di ritardo nell'ultimazione dei lavori verrà applicata una penale pari allo 1 (uno) per mille dell'importo contrattuale.

4. Nel caso di anticipo nell'ultimazione dei lavori, viene altresì disposto un premio di accelerazione pari allo 0,6 (zero virgola sei) per mille dell'importo contrattuale per ogni giorno naturale consecutivo in meno rispetto al termine massimo previsto per l'ultimazione dei lavori di cui al comma 2.

5. Dal giorno della consegna ogni responsabilità in merito ai lavori, alle opere e ai danni diretti e indiretti, al personale a qualunque titolo presente nel

cantiere, alla gestione del cantiere grava interamente sull'appaltatore.

6. L'appaltatore è tenuto a presentare, prima dell'inizio dei lavori, un programma esecutivo dettagliato, anche indipendente dal cronoprogramma, nel quale sono riportate, per ogni lavorazione, le previsioni circa il periodo di esecuzione nonché l'ammontare presunto, parziale e progressivo, dell'avanzamento dei lavori alle scadenze contrattualmente stabilite per la liquidazione dei certificati di pagamento.

#### **Articolo 6. Sospensioni e riprese dei lavori.**

1. In tutti i casi in cui ricorrano circostanze speciali che impediscono in via temporanea che i lavori procedano utilmente a regola d'arte, e che non siano prevedibili al momento della stipulazione del contratto, il direttore dei lavori può disporre la sospensione dell'esecuzione del contratto, compilando, con l'intervento dell'esecutore o di un suo legale rappresentante, il verbale di sospensione, con l'indicazione delle ragioni che hanno determinato l'interruzione dei lavori, nonché dello stato di avanzamento dei lavori, delle opere la cui esecuzione rimane interrotta e delle cautele adottate affinché alla ripresa le stesse possano essere continuate ed ultimate senza eccessivi oneri, della consistenza della forza lavoro e dei mezzi d'opera esistenti in cantiere al momento della sospensione

2. Se successivamente alla consegna dei lavori insorgano, per cause imprevedibili o di forza maggiore, circostanze che impediscano parzialmente il regolare svolgimento dei lavori, l'appaltatore è tenuto a proseguire le parti di lavoro eseguibili, mentre si provvede alla sospensione parziale dei lavori non eseguibili in conseguenza di detti impedimenti, dandone atto in apposito



	verbale.	
	<p>3. Le contestazioni dell'esecutore in merito alle sospensioni dei lavori sono iscritte a pena di decadenza nei verbali di sospensione e di ripresa dei lavori, salvo che per le sospensioni inizialmente legittime, per le quali è sufficiente l'iscrizione nel verbale di ripresa dei lavori; qualora l'esecutore non intervenga alla firma dei verbali o si rifiuti di sottoscriverli, deve farne espressa riserva sul registro di contabilità.</p>	
	<p>4. Quando la sospensione supera il quarto del tempo contrattuale complessivo il responsabile del procedimento dà avviso all'ANAC.</p>	
	<p>5. Nel caso di sospensioni totali o parziali dei lavori disposte dalla stazione appaltante per cause diverse da quelle di cui all'art. 107 commi 1, 2 e 4 del codice dei contratti, l'esecutore può chiedere il risarcimento dei danni subiti, quantificato sulla base di quanto previsto dall'articolo 1382 del codice civile e secondo i criteri individuati all'articolo 10 comma 2 del DM n.49 del 07/03/2018.</p>	
	<p>6. L'esecutore non ha diritto allo scioglimento del contratto né ad alcuna indennità qualora i lavori, per qualsiasi causa non imputabile alla stazione appaltante, non siano ultimati nel termine contrattuale e qualunque sia il maggior tempo impiegato.</p>	
	<p><b>Articolo 7. Oneri a carico dell'appaltatore.</b></p>	
	<p>1. In osservanza alle disposizioni legislative, al capitolato speciale d'appalto e del capitolato generale d'appalto, s'intendono a carico dell'appaltatore le spese relative all'allestimento del cantiere, degli apprestamenti previsti, degli impianti, delle infrastrutture, compresi la manutenzione e la custodia per tutta</p>	
	<p>9</p>	

	la durata dei lavori.	
	2. Sono a carico dell'appaltatore le spese per il mantenimento delle opere realizzate fino all'emissione del certificato di collaudo provvisorio.	
	3. L'appaltatore è in tutti i casi responsabile dei danni causati dall'imperizia o dalla negligenza di suo personale e comunque di soggetti da lui nominati.	
	<b>Articolo 8. Contabilità dei lavori e pagamenti.</b>	
	1. Ai sensi dell'art. 35, comma 18 del codice dei contratti, all'appaltatore è concessa un'anticipazione pari al 20 per cento, calcolato sul valore del contratto di appalto da corrispondere entro quindici giorni dall'effettivo inizio dei lavori.	
	2. Le rate di acconto sono dovute ogni volta che l'importo dei lavori eseguiti, al netto dell'importo delle rate di acconto precedenti, raggiunge un importo non inferiore a 500.000,00 €. A garanzia dell'osservanza delle norme e delle prescrizioni dei contratti collettivi, delle leggi e dei regolamenti sulla tutela, protezione, assicurazione, assistenza e sicurezza fisica dei lavoratori, sull'importo netto progressivo dei lavori è operata una ritenuta dello 0,50 per cento da liquidarsi, nulla ostando, in sede di conto finale. Il RUP, ai sensi dell'articolo 113-bis del codice dei contratti, emette il certificato di pagamento contestualmente all'adozione di ogni stato di avanzamento lavori e comunque entro un termine non superiore a sette giorni dall'adozione dello stesso.	
	3. Trattandosi di contratto con corrispettivo a corpo, in occasione di ogni stato d'avanzamento la quota percentuale eseguita dell'aliquota relativa alla voce disaggregata di ogni categoria di lavorazione che è stata eseguita viene riportata distintamente nel registro di contabilità. Le progressive quote	

percentuali delle voci disaggregate eseguite delle varie categorie di lavorazioni sono desunte da valutazioni autonomamente effettuate dal direttore dei lavori, il quale può controllarne l'ordine di grandezza attraverso un riscontro nel computo metrico estimativo dal quale le aliquote sono state dedotte. Il corrispettivo è determinato applicando la percentuale della quota eseguita all'aliquota contrattuale della relativa lavorazione e rapportandone il risultato all'importo contrattuale.

4. Gli oneri per la sicurezza sono contabilizzati con gli stessi criteri stabiliti per i lavori, con la sola eccezione del prezzo che è quello contrattuale prestabilito dalla stazione appaltante e non oggetto dell'offerta in sede di gara.

5. Il pagamento della rata di saldo, comprensiva delle ritenute di cui al comma 3, è subordinato alla presentazione di garanzia fideiussoria e deve essere effettuato entro 30 giorni dall'emissione del certificato di collaudo provvisorio e non costituisce presunzione di accettazione dell'opera, ai sensi dell'articolo 1666, comma 2, del codice civile.

6. L'importo della garanzia fideiussoria, dell'importo equivalente alla rata di saldo, deve essere aumentato degli interessi legali calcolati per un biennio, con scadenza non inferiore a 32 trentadue mesi dalla data di ultimazione dei lavori.

7. Salvo quanto disposto dall'articolo 1669 del codice civile, l'appaltatore risponde per la difformità ed i vizi dell'opera, ancorché riconoscibili, purché denunciati dal soggetto appaltante prima che il certificato di collaudo o il certificato di regolare esecuzione assuma carattere definitivo.

8. In caso di ritardo nella emissione dei certificati di pagamento o dei titoli di spesa relativi agli acconti e alla rata di saldo rispetto alle condizioni e ai

	termini stabiliti nel capitolato speciale di appalto, spettano all'esecutore dei lavori gli interessi, legali e moratori ai sensi del D. Lgs. 231/2002.	
	9. Trascorsi i termini per l'emissione del certificato di pagamento o del titolo di spesa, o nel caso in cui l'ammontare delle rate di acconto raggiunga il quarto dell'importo netto contrattuale, l'appaltatore ha facoltà di agire ai sensi dell'articolo 1460 del codice civile.	
	<b>Articolo 9. Revisione dei prezzi.</b>	
	1. Le variazioni di prezzo in aumento o in diminuzione saranno valutate secondo le clausole previste nei documenti di gara iniziali. Tali clausole fissano la portata e la natura di eventuali modifiche nonché le condizioni alle quali esse possono essere impiegate, facendo riferimento alla variazione dei prezzi e dei costi standard, ove definiti.	
	2. Le variazioni di prezzo in aumento o in diminuzione saranno valutate, sulla base dei prezzi di cui all'articolo 23, comma 7 del codice dei contratti pubblici, solo per l'eccedenza rispetto al dieci per cento rispetto al prezzo originario e comunque in misura pari alla metà.	
	3. Al presente Contratto si applicano integralmente le disposizioni di cui all'art. 29 del Decreto-legge 27 gennaio 2022, n. 4, in particolare si evidenzia che:	
	a) Le variazioni di prezzo dei singoli materiali da costruzione, in aumento o in diminuzione, sono valutate dalla stazione appaltante soltanto se tali variazioni risultano superiori al cinque per cento rispetto al prezzo, rilevato nell'anno di presentazione dell'offerta, anche tenendo conto di quanto previsto dal decreto del Ministero delle infrastrutture e della mobilità sostenibili di cui	

	al comma 2, secondo periodo,	
	b) in tal caso si procede a compensazione, in aumento o in diminuzione, per la percentuale eccedente il cinque per cento e comunque in misura pari all'80 per cento di detta eccedenza, nel limite delle risorse di cui al comma 7,	
	c) la compensazione è determinata applicando la percentuale di variazione che eccede il cinque per cento al prezzo dei singoli materiali da costruzione impiegati nelle lavorazioni contabilizzate nei dodici mesi precedenti al decreto di cui al comma 2, secondo periodo, e nelle quantità accertate dal direttore dei lavori,	
	d) a pena di decadenza, l'appaltatore presenta alla stazione appaltante l'istanza di compensazione, ai sensi del comma 1, lettera b), entro sessanta giorni dalla data di pubblicazione nella Gazzetta Ufficiale della Repubblica periodo esclusivamente per i lavori eseguiti nel rispetto dei termini indicati nel relativo cronoprogramma,	
	e) il direttore dei lavori della stazione appaltante verifica l'eventuale effettiva maggiore onerosità subita dall'esecutore, e da quest'ultimo provata con adeguata documentazione, ivi compresa la dichiarazione di fornitori o subcontraenti o con altri idonei mezzi di prova relativi alle variazioni, per i materiali da costruzione, del prezzo elementare dei materiali da costruzione pagato dall'esecutore, rispetto a quello documentato dallo stesso con riferimento al momento dell'offerta,	
	f) il direttore dei lavori verifica altresì che l'esecuzione dei lavori sia avvenuta nel rispetto dei termini indicati nel cronoprogramma. Laddove la maggiore onerosità provata dall'esecutore sia relativa ad una variazione	

percentuale inferiore a quella riportata nel decreto di cui al secondo periodo del comma 2, la compensazione è riconosciuta limitatamente alla predetta inferiore variazione e per la sola parte eccedente il cinque per cento e in misura pari all'80 per cento di detta eccedenza,

g) ove sia provata dall'esecutore una maggiore onerosità relativa ad una variazione percentuale superiore a quella riportata nel predetto decreto, la compensazione è riconosciuta nel limite massimo pari alla variazione riportata nel decreto di cui al citato comma 2, secondo periodo, per la sola parte eccedente il cinque per cento e in misura pari all'80 per cento di detta eccedenza,

h) sono esclusi dalla compensazione i lavori contabilizzati nell'anno solare di presentazione dell'offerta,

i) la compensazione non è soggetta al ribasso d'asta ed è al netto delle eventuali compensazioni precedentemente accordate.

4. Per quanto non espressamente indicato trovano applicazione limiti e le disposizioni di cui all'art. 106 del codice dei contratti e dell'articolo 29 del Decreto-legge 27 gennaio 2022, n. 4.

#### **Articolo 10. Variazioni al progetto e al corrispettivo.**

1. Ai sensi dell'articolo 106 del codice degli appalti, i contratti possono essere modificati secondo le modalità previste nei documenti di gara iniziali e comunque secondo le condizioni di cui al comma 1 e comma 2 del medesimo articolo.

2. Le modifiche in contrasto con le disposizioni di cui al comma 1 del presente articolo saranno possibili mediante nuova procedura di appalto.

3. Il contratto può essere modificato anche a causa di errori o di omissioni del progetto esecutivo che pregiudicano, in tutto o in parte, la realizzazione dell'opera o la sua utilizzazione, senza necessità di una nuova procedura, se il valore della modifica è contemporaneamente al di sotto delle soglie di rilevanza comunitaria definite all'art. 35 del codice degli appalti e al 15 per cento del valore iniziale del contratto.

4. Le varianti in corso d'opera sono comunicate dal RUP all'Osservatorio di cui all'articolo 213 del codice dei contratti, tramite le sezioni regionali, entro trenta giorni dall'approvazione da parte della stazione appaltante per le valutazioni e gli eventuali provvedimenti di competenza.

#### **Articolo 11. Collaudo dei lavori e regolare esecuzione.**

1. Il certificato di collaudo, da approvare da parte della stazione appaltante, sarà emesso entro 6 mesi dalla data di ultimazione dei lavori. Il certificato di collaudo ha carattere provvisorio e assume carattere definitivo decorsi due anni dall'emissione del medesimo. Decorso tale termine, il collaudo si intende tacitamente approvato ancorché l'atto formale di approvazione non sia intervenuto entro due mesi dalla scadenza del medesimo termine.

2. Salvo quanto disposto dall'articolo 1669 del codice civile, l'appaltatore risponde per la difformità ed i vizi dell'opera, ancorché riconoscibili, purché denunciati dalla stazione appaltante prima che il certificato di cui al comma 1 assuma carattere definitivo.

#### **Art. 12. Modalità di soluzione delle controversie.**

1. Se sono iscritte riserve sui documenti contabili per un importo compreso fra il 5% e il 15% dell'importo contrattuale, il responsabile del procedimento,

valutata l'ammissibilità e la non manifesta infondatezza delle riserve, promuove l'accordo bonario per la risoluzione delle riserve iscritte prima dell'approvazione del certificato di collaudo.

2. L'Appaltatore terrà sollevata ed indenne l'Amministrazione Appaltante da ogni controversia (comprese quelle relative a risarcimento danni) e conseguenti eventuali oneri che possono derivare da contestazioni, richieste, ecc. da parte di terzi, in ordine alla esecuzione dei lavori.

3. Le controversie, comprese quelle conseguenti al mancato raggiungimento dell'accordo bonario, saranno deferite ad arbitri secondo le modalità previste dal capitolato speciale d'appalto e dall'articolo 209 del codice dei contratti.

4. Ai sensi dell'articolo 209 comma 2 del codice dei contratti l'aggiudicatario può ricusare la clausola compromissoria che in tal caso non farà parte del contratto, comunicandolo alla stazione appaltante entro 20 giorni dalla conoscenza dell'aggiudicazione. In mancanza della comunicazione di cui al periodo precedente saranno applicate le disposizioni di cui ai successivi commi 2 e 3.

5. Qualsiasi controversia nascente o collegata al presente contratto, ivi incluse quelle relative alla sua validità, interpretazione, esecuzione o risoluzione sarà demandata al collegio arbitrale composto da tre membri nominati dalla camera arbitrale istituita presso l'ANAC.

6. La sede dell'arbitrato sarà presso la sede della camera arbitrale (ANAC).

#### **Art. 13. Risoluzione e recesso del contratto.**

1. Ai sensi dell'articolo 108, comma 1, del codice dei contratti, la stazione appaltante risolve il presente contratto pubblico durante il periodo di validità



	dello stesso, se una o più delle seguenti condizioni sono soddisfatte:	
	a. il contratto ha subito una modifica sostanziale che avrebbe richiesto una nuova procedura di appalto ai sensi dell'articolo 106 del codice dei contratti;	
	b. con riferimento alle modificazioni di cui all'articolo 106, comma 1, lettere b) e c) del codice dei contratti sono state superate le soglie di cui al comma 7 del predetto articolo; con riferimento alle modificazioni di cui all'articolo 106, comma 1, lettera e) del predetto codice, sono state superate eventuali soglie stabilite dalle amministrazioni aggiudicatrici o dagli enti aggiudicatori; con riferimento alle modificazioni di cui all'articolo 106, comma 3, sono state superate le soglie di cui al medesimo comma 3, lettere a) e b);	
	c. l'appalto non avrebbe dovuto essere aggiudicato in considerazione di una grave violazione degli obblighi derivanti dai trattati, come riconosciuto dalla Corte di giustizia dell'Unione europea in un procedimento ai sensi dell'articolo 258 TFUE, o di una sentenza passata in giudicato per violazione delle norme contenute nel presente codice;	
	2. La stazione appaltante risolverà il presente contratto pubblico durante il periodo di efficacia dello stesso qualora:	
	a. nei confronti dell'appaltatore sia intervenuta la decadenza dell'attestazione di qualificazione per aver prodotto falsa documentazione o dichiarazioni mendaci;	
	b. nei confronti dell'appaltatore sia intervenuto un provvedimento definitivo che dispone l'applicazione di una o più misure di prevenzione di cui al codice delle leggi antimafia e delle relative misure di prevenzione, ovvero sia intervenuta sentenza di condanna passata in giudicato per i reati di cui	

	all'articolo 80 del codice dei contratti.	
	3. Per la risoluzione e il recesso trovano applicazione le disposizioni del	
	Capitolato Speciale d'Appalto e gli articoli 108 e 109 del codice dei contratti.	
	<b>Art. 14. Gestione dei sinistri.</b>	
	1. Nel caso in cui nel corso dell'esecuzione dei lavori si verificano sinistri	
	alle persone o danni alle proprietà, vale quanto disposto dal Capitolato	
	Speciale d'Appalto.	
	<b>Art. 15. Obblighi appaltatore.</b>	
	1. In conformità alle disposizioni legislative di cui al D. Lgs. 81/08 e s.m.i.	
	l'appaltatore:	
	a. ha depositato il Piano Operativo di Sicurezza del cantiere specifico quale	
	piano complementare e di dettaglio al Piano di Sicurezza e coordinamento,	
	realizzato ai sensi dell'art. 100 del D.Lgs. 81/08, nonché le eventuali proposte	
	integrative	
	b. aggiorna tempestivamente il Piano di sicurezza di cui alla lettera	
	precedente in funzione delle eventuali variazioni	
	2. In riferimento agli adempimenti in materia di lavoro dipendente,	
	previdenza e assistenza:	
	a. l'appaltatore è obbligato a rispettare tutte le norme in materia retributiva,	
	contributiva, previdenziale, assistenziale, assicurativa, sanitaria, di solidarietà	
	paritetica, previste per i dipendenti dalla vigente normativa.	
	b. ai sensi dall'articolo 90, comma 9, lettera b), del D.Lgs. 81/08, dell'articolo	
	31 della legge n. 98 del 2013, è stato acquisito il Documento unico di	
	regolarità contributiva.	
		18

3. L'appaltatore deve provvedere alla custodia, alla buona conservazione e alla gratuita manutenzione di tutte le opere e impianti oggetto dell'appalto fino all'approvazione, esplicita o tacita, del certificato di collaudo provvisorio regolare esecuzione; la stazione appaltante ha facoltà di richiedere la consegna anticipata di parte o di tutte le opere ultimate.

**Art. 16. Subappalto.**

1. Il contratto non può essere ceduto a pena di nullità.

2. È ammesso il subappalto secondo quanto definito dal capitolato speciale d'appalto.

3. Ai sensi dell'articolo 105, comma 8, del codice dei contratti, il contraente principale resta responsabile in via esclusiva nei confronti della stazione appaltante. L'aggiudicatario è responsabile in solido con il subappaltatore in relazione agli obblighi retributivi e contributivi, ai sensi dell'articolo 29 del decreto legislativo 10 settembre 2003, n. 276.

4. L'affidatario è responsabile in solido dell'osservanza del trattamento economico e normativo stabilito dai contratti collettivi nazionale e territoriale in vigore per il settore e per la zona nella quale si eseguono le prestazioni da parte dei subappaltatori nei confronti dei loro dipendenti per le prestazioni rese nell'ambito del subappalto.

5. L'affidatario è solidalmente responsabile con il subappaltatore degli adempimenti, da parte di questo ultimo, degli obblighi di sicurezza previsti dalla normativa vigente.

6. Il subappalto non autorizzato comporta, anche ai sensi dell'articolo 1456 del codice civile, inadempimento contrattualmente grave ed essenziale con la

conseguente possibilità, per la Stazione appaltante, di risolvere il contratto in danno dell'appaltatore. Le sanzioni penali sono disciplinate dall'articolo 21 della legge 13 settembre 1982, n. 646 e s.m.i. (sanzione pecuniaria fino a un terzo dell'importo dell'appalto, arresto da sei mesi ad un anno).

7. In accordo all'articolo 105, comma 13, del codice dei contratti, la stazione appaltante corrisponde direttamente al subappaltatore, al cottimista, al prestatore di servizi ed al fornitore di beni o lavori, l'importo dovuto per le prestazioni dagli stessi eseguite nei seguenti casi:

a. quando il subappaltatore o il cottimista è una microimpresa o piccola impresa;

b. in caso di inadempimento da parte dell'affidatario;

c. su richiesta del subappaltatore, essendo previsto dal contratto.

8. Per le prestazioni affidate in subappalto e corrisposte dall'affidatario, saranno praticati gli stessi prezzi unitari risultanti dall'aggiudicazione, con ribasso non superiore al venti per cento, nel rispetto degli standard qualitativi e prestazionali previsti nel contratto di appalto. L'affidatario corrisponde i costi della sicurezza e della manodopera, relativi alle prestazioni affidate in subappalto, alle imprese subappaltatrici senza alcun ribasso; la stazione appaltante, sentito il direttore dei lavori, il coordinatore della sicurezza in fase di esecuzione, ovvero il direttore dell'esecuzione, provvede alla verifica dell'effettiva applicazione della presente disposizione.

### **TITOLO III – ADEMPIMENTI CONTRATTUALI SPECIALI**

**Articolo 17. Adempimenti in materia di lavoro dipendente, previdenza e assistenza.**

	1. L'appaltatore deve osservare le norme e prescrizioni dei contratti collettivi, delle leggi e dei regolamenti sulla tutela, sicurezza, salute, assicurazione e assistenza dei lavoratori.	
	2. L'appaltatore è altresì obbligato a rispettare tutte le norme in materia retributiva, contributiva, previdenziale, assistenziale, assicurativa, sanitaria, di solidarietà paritetica, previste per i dipendenti dalla vigente normativa.	
	3. Per ogni inadempimento rispetto agli obblighi di cui al presente articolo la stazione appaltante effettua trattenute su qualsiasi credito maturato a favore dell'appaltatore per l'esecuzione dei lavori, nei modi, termini e misura previsti dall'ordinamento, in caso di crediti insufficienti allo scopo, all'escussione della garanzia fideiussoria.	
	4. L'appaltatore e gli eventuali subappaltatori, sono obbligati, ai fini retributivi, ad applicare integralmente tutte le norme contenute nel contratto nazionale di lavoro e negli accordi integrativi, territoriali ed aziendali, per il settore di attività e per la località dove sono eseguiti i lavori, con riferimento all'articolo 4.	
	<b>Art. 18 Assolvimento agli obblighi introdotti dall'art. 47 del d.l. 77/2021 (come conv. con modificazioni dalla l. 108/2021)</b>	
	1. In attuazione dell'art. 47, comma 4, ultimo capoverso, l'aggiudicatario, come dichiarato in sede di gara, si impegna ad assicurare una quota pari almeno al 30% delle assunzioni necessarie per l'esecuzione del contratto o per la realizzazione delle attività ad esso connesse o strumentali sia all'occupazione giovanile sia all'occupazione femminile. La percentuale di incremento indicata deve essere assicurata con riferimento ad entrambe le	

tipologie. Per il calcolo della percentuale di incremento si rinvia alle Linee Guida adottate con decreto 7 dicembre 2021 della Presidenza del Consiglio dei Ministri - Dipartimento per le pari opportunità ai sensi dell'art. 47 comma 8 del D.L. 77/2021 convertito con modificazioni dalla L. 108/2021. Le nuove assunzioni da destinare all'occupazione giovanile e femminile si identificano con il perfezionamento di contratti di lavoro subordinati disciplinati dal decreto legislativo 15 giugno 2015 n. 81 e dai contratti collettivi sottoscritti dalle organizzazioni comparative più rappresentative a livello nazionale. Il rispetto dell'impegno sopra dichiarato sarà oggetto di specifica verifica di conformità da parte della stazione appaltante.

2. L'inadempimento dell'obbligo di cui all'art. 47 comma 4 comporta l'applicazione di una penale pecuniaria e/o la risoluzione del contratto di cui all'art. 13. La sanzione è giornaliera può essere compresa tra lo 0,6 % e l'1 % dell'ammontare netto contrattuale per ogni giorno di ritardo, a seconda della gravità dell'inadempimento. In ogni caso, la penale non può comunque superare, complessivamente, il 20% (venti per cento) dell'ammontare netto contrattuale.

#### **Articolo 19. Sicurezza e salute dei lavoratori nel cantiere.**

1. L'appaltatore, ha depositato presso la stazione appaltante:

a) il documento di valutazione dei rischi di cui all'articolo 28 del decreto legislativo 9 aprile 2008, n. 81;

b) eventuali proposte integrative del piano di sicurezza e di coordinamento di cui all'articolo 100 del decreto legislativo n. 81 del 2008, del quale assume ogni onere e obbligo;

c) un proprio piano operativo di sicurezza per quanto attiene alle proprie scelte autonome e relative responsabilità nell'organizzazione del cantiere e nell'esecuzione dei lavori, quale piano complementare di dettaglio del piano di sicurezza e di coordinamento di cui alla lettera b).

2. Il piano di sicurezza e di coordinamento di cui al comma 1, lettera b) e il piano operativo di sicurezza di cui al comma 1, lettera c) formano parte integrante del presente contratto d'appalto.

3. L'appaltatore deve fornire tempestivamente al coordinatore per la sicurezza in fase di esecuzione gli aggiornamenti alla documentazione di cui al comma 1, ogni volta che mutino le condizioni del cantiere oppure i processi lavorativi utilizzati.

4. Le gravi o ripetute violazioni dei piani stessi da parte dell'appaltatore, previa la sua formale costituzione in mora, costituiscono causa di risoluzione del contratto in suo danno.

5. L'appaltatore garantisce che le lavorazioni, comprese quelle affidate ai subappaltatori, siano eseguite secondo il criterio «incident and injury free».

#### **Articolo 20. Adempimenti in materia antimafia.**

1. Si prende atto che in relazione all'appaltatore non risultano sussistere gli impedimenti all'assunzione del presente rapporto contrattuale ai sensi degli articoli 6 e 67 del D. Lgs. 159/2011.

2. Nel rispetto del D.Lgs. 159/2011, la stazione appaltante ha effettuato gli accertamenti in materia antimafia secondo le modalità previste dal Capitolato speciale d'appalto.

#### **Articolo 21. Garanzia fideiussoria a titolo di garanzia definitiva.**

1. A garanzia degli impegni assunti con il presente contratto o previsti negli atti da questo richiamati, l'appaltatore ha prestato apposita garanzia definitiva mediante polizza fideiussoria numero 1549.00.27.2799857119 in data 04/04/2023 rilasciata dalla società SACE BT SPA per l'importo di euro 85.496,91 pari al 5% per cento dell'importo del presente contratto.

2. La garanzia è progressivamente svincolata a misura dell'avanzamento dell'esecuzione, nel limite massimo dell'80 per cento dell'iniziale importo garantito.

3. La garanzia, per il rimanente ammontare del 2 per cento, cessa di avere effetto ed è svincolata automaticamente all'emissione del certificato di collaudo provvisorio.

4. La garanzia deve essere integrata, nella misura legale di cui al combinato disposto dei commi 1 e 2, ogni volta che la stazione appaltante abbia proceduto alla sua escussione, anche parziale, ai sensi del presente contratto.

5. Trova applicazione la disciplina di cui allo schema 1.2 allegato al d.m. 19 gennaio 2018, n. 31.

#### **Articolo 22. Obblighi assicurativi.**

1. Ai sensi dell'articolo 103, comma 7, del Codice dei contratti l'appaltatore assume la responsabilità di danni a persone e cose, sia per quanto riguarda i dipendenti e i materiali di sua proprietà, sia quelli che essa dovesse arrecare a terzi in conseguenza dell'esecuzione dei lavori e delle attività connesse, sollevando la stazione appaltante da ogni responsabilità al riguardo.

2. L'appaltatore ha stipulato a tale scopo un'assicurazione sino alla data di emissione del certificato di collaudo provvisorio, con polizza numero



	1549.00.33.33040237 in data 04/04/2023 rilasciata da SACE BT SPA, per	
	danni di esecuzione per un massimale come da Capitolato speciale d'appalto;	
	e con polizza n. 48138285 emessa da Helvetia Assicuazioni per responsabilità	
	civile terzi, per un massimale di euro 5.000.000,00	
	3. Le polizze di cui al presente articolo devono essere rilasciate alle	
	condizioni e in conformità agli schemi tipo allegati al d.m. 19 gennaio 2018,	
	n. 31.	
	<b>Articolo 23. Trattamento dati personali.</b>	
	L'Affidatario si impegna a mantenere la riservatezza sui dati trattati, nonché	
	sulle informazioni e sui documenti dei quali abbia conoscenza, possesso e	
	detenzione, direttamente connessi e derivanti dall'attività svolta nell'ambito	
	del presente incarico, in ottemperanza a quanto disposto dal D.lgs. 196/2003 e	
	s.m.i. nel rispetto delle misure di sicurezza adottate dal Committente.	
	L'Affidatario ed il Committente si danno reciprocamente atto che tutti i dati	
	relativi al presente contratto saranno trattati anche in forma elettronica, inoltre,	
	con la sottoscrizione del presente atto, ai sensi del codice della privacy di cui	
	al D.Lgs 196/2003 e s.m.i., si autorizzano reciprocamente il trattamento dei	
	dati personali per la formazione di curriculum, pubblicazioni, brochure, siti	
	web e di tutte le correnti operazioni tecnico-amministrative delle proprie	
	strutture organizzative.	
	Ai fini e per gli effetti del D.Lgs. n. 196/2003 e ss.mm.ii. l'Amministrazione	
	si riserva il diritto di inserire il nominativo dell'affidatario e dei subappaltatori	
	all'interno della propria anagrafica. L'affidatario potrà chiedere la modifica e	
	la cancellazione dei propri dati in ogni momento.	
		25

Il mancato consenso al trattamento dei propri dati comporta l'esclusione la mancata formalizzazione del contratto. L'aggiudicatario con la sottoscrizione del presente contratto, ai sensi dell'art. 28 e seguenti del Regolamento generale sulla protezione dei dati (RGPD-UE-2016/679), viene nominato "Responsabile del trattamento" dei dati personali che gli verranno consegnati dall'amministrazione del Comune. L'affidatario, nell'esecuzione del contratto e nello svolgimento della funzione di Responsabile del trattamento, dovrà applicare, in materia di riservatezza dei dati personali tutte le disposizioni del citato RGPD e del vigente Codice della privacy (D.lgs. 196/2003), anche con riferimento alle norme sull'adozione di adeguate misure di sicurezza per prevenire la violazione o la perdita dei suddetti dati.

#### **TITOLO IV – DISPOSIZIONI FINALI**

##### **Articolo 24. Documenti che fanno parte del contratto.**

1. Costituiscono parte integrante e sostanziale del contratto:

- a) il Capitolato Speciale d'appalto;
- b) gli elaborati grafici progettuali e le relazioni;
- c) il computo metrico estimativo;
- d) i piani di sicurezza previsti dal decreto legislativo n. 81 del 2008;
- e) il cronoprogramma;
- f) le polizze di garanzia di cui ai precedenti articoli 21 e 22;
- g) il capitolato generale, approvato con d.m. n. 145 del 2000, per quanto non previsto nel Capitolato Speciale d'appalto.

2. Il Capitolato Speciale d'appalto di cui al punto a) del precedente articolo 24 è riportato in calce nel presente atto. Gli altri documenti elencati al precedente

comma 1, pur essendo parte integrante e sostanziale del contratto, sono agli atti della Stazione appaltante.

**Articolo 25. Richiamo alle norme legislative e regolamentari.**

1. Si intendono espressamente richiamate e sottoscritte le norme legislative e le altre disposizioni vigenti in materia e in particolare il Codice dei contratti e il d.P.R. 5 ottobre 2010, n. 207, in quanto applicabile.

2. L'appaltatore dichiara di non essere sottoposto alle sanzioni di interdizione della capacità a contrattare con la pubblica amministrazione, né all'interruzione dell'attività, anche temporanea, ai sensi degli articoli 14 e 16 del decreto legislativo 8 giugno 2001, n. 231 né essere nelle condizioni di divieto a contrattare di cui all'articolo 53, comma 16-ter, del decreto legislativo n. 165 del 2001.

3. In caso di sopravvenuta inefficacia del contratto in seguito ad annullamento giurisdizionale dell'aggiudicazione definitiva, trovano applicazione gli articoli 121, 122, 123 e 124 dell'allegato 1 al decreto legislativo n. 104 del 2010.

**Articolo 26. Spese di contratto, imposte, tasse e trattamento fiscale.**

Sono a carico esclusivo dell'affidatario, ai sensi dell'art. 8 del DM n. 145/00, tutti gli oneri inerenti e conseguenti alla stipulazione del contratto.

A carico esclusivo dell'affidatario restano, altresì, le imposte e in genere qualsiasi onere, che, direttamente o indirettamente, nel presente o nel futuro, abbia a gravare sulle prestazioni oggetto dell'appalto, che contrattualmente risultavano a suo carico, anche qualora la tassa, l'imposta o l'onere qualsiasi risulti intestato a nome dell'Amministrazione.

	L'imposta sul valore aggiunto è regolata come per legge.	
	Il presente contratto produce effetti rispettivamente: per l'Affidatario dalla data della sua sottoscrizione; per il Committente dopo che sia intervenuta l'esecutività dell'atto formale di approvazione ai sensi delle norme vigenti.	
	Per quanto non espressamente indicato nel presente contratto si fa riferimento alle norme vigenti in materia.	
	Tutte le spese del presente contratto, inerenti e conseguenti sono a totale carico dell'affidatario. Ai sensi del D.M. 22 febbraio 2007, trattandosi di contratto elettronico, l'imposta di bollo è fissata in euro 45,00 (esclusi allegati soggetti all'imposta di bollo fin dall'origine). L'imposta di registro, di Euro 200,00 importo fisso, sarà versata con modalità telematica, mediante il Modello Unico Informatico utilizzando il software UniMod 4.3. Il contratto sarà prodotto all'Agenzia delle Entrate mediante piattaforma Sister.	
	Qualora nell'ambito dell'attività disciplinata dal presente incarico si presenti la necessità di trasmissione di dati e/o elaborati in formato digitale (file), la parte trasmittente non si assume alcuna responsabilità nei confronti di un'eventuale trasmissione di virus informatici, la cui individuazione e neutralizzazione è completamente a cura della parte ricevente.	
	<b>Art. 27 Tracciabilità dei pagamenti</b>	
	1. Ai sensi dell'articolo 3, commi 1 e 8, della legge n. 136 del 2010, gli operatori economici titolari dell'appalto, hanno comunicato alla Stazione appaltante gli estremi identificativi dei conti correnti dedicati, anche se non in via esclusiva, accesi presso banche o presso Poste italiane S.p.A., ed hanno comunicato altresì negli stessi termini le generalità e il codice fiscale delle	
	28	

persone delegate ad operare sui predetti conti. L'obbligo di comunicazione è esteso anche alle modificazioni delle indicazioni fornite in precedenza. In assenza delle predette comunicazioni la Stazione appaltante sospende i pagamenti.

2. Tutti i movimenti finanziari relativi all'intervento:

a) per pagamenti a favore dell'Appaltatore, o comunque di soggetti che forniscono beni o prestano servizi in relazione all'intervento, devono avvenire mediante bonifico bancario o postale, ovvero altro mezzo che sia ammesso dall'ordinamento giuridico in quanto idoneo ai fini della tracciabilità;

b) i pagamenti di cui alla precedente lettera a) devono avvenire in ogni caso utilizzando i conti correnti dedicati di cui ai precedenti capoversi;

c) i pagamenti destinati a dipendenti, consulenti e fornitori di beni e servizi rientranti tra le spese generali nonché quelli destinati all'acquisto di immobilizzazioni tecniche devono essere eseguiti tramite i conti correnti dedicati, per il totale dovuto, anche se non riferibile in via esclusiva alla realizzazione dell'intervento.

3. Ogni pagamento effettuato ai sensi di quanto previsto dalla lettera a), deve riportare, in relazione a ciascuna transazione, il CIG relativo alla gara cui si riferisce il presente contratto.

4. Fatte salve le sanzioni amministrative pecuniarie di cui all'articolo 6 della legge n. 136 del 2010:

a) la violazione delle prescrizioni di cui alla lettera a), costituisce causa di risoluzione del contratto ai sensi dell'articolo 3, comma 9-bis, della citata legge n. 136 del 2010;

b) la violazione delle prescrizioni di cui alle lettere b) e c), e/o di quelle previste nei capoversi successivi, se reiterata per più di una volta, costituisce causa di risoluzione del contratto.

5. I soggetti di cui al primo paragrafo del presente articolo che hanno notizia dell'inadempimento della propria controparte agli obblighi di tracciabilità finanziaria procedono all'immediata risoluzione del rapporto contrattuale, informandone contestualmente la Stazione appaltante e la prefettura-ufficio territoriale del Governo territorialmente competente.

6. Le clausole di cui al presente articolo devono essere obbligatoriamente riportate nei contratti sottoscritti con i subcontraenti della filiera delle imprese a qualsiasi titolo interessate all'intervento ai sensi di quanto previsto dalla lettera a); in assenza di tali clausole i predetti contratti sono nulli senza necessità di declaratoria.

#### **Articolo 28. Dichiarazioni dell'affidatario.**

1 Ai sensi dell'art. 53, comma 16-ter, del D. Lgs. N. 165 del 2001, l'Appaltatore attesta di non aver concluso contratti di lavoro subordinato o autonomo e comunque di non aver attribuito incarichi ad ex dipendenti del Comune di Nave, che hanno esercitato poteri autoritativi o negoziali per conto dell'Ente stesso, nei confronti dell'Appaltatore stesso per il triennio successivo alla cessazione del rapporto di lavoro con l'Amministrazione Comunale.

2. L'Appaltatore si impegna ad osservare e a far osservare ai propri dipendenti e collaboratori, pena la risoluzione del contratto, gli obblighi derivanti dal codice di comportamento di cui al DPR n. 62/2013 e dal codice



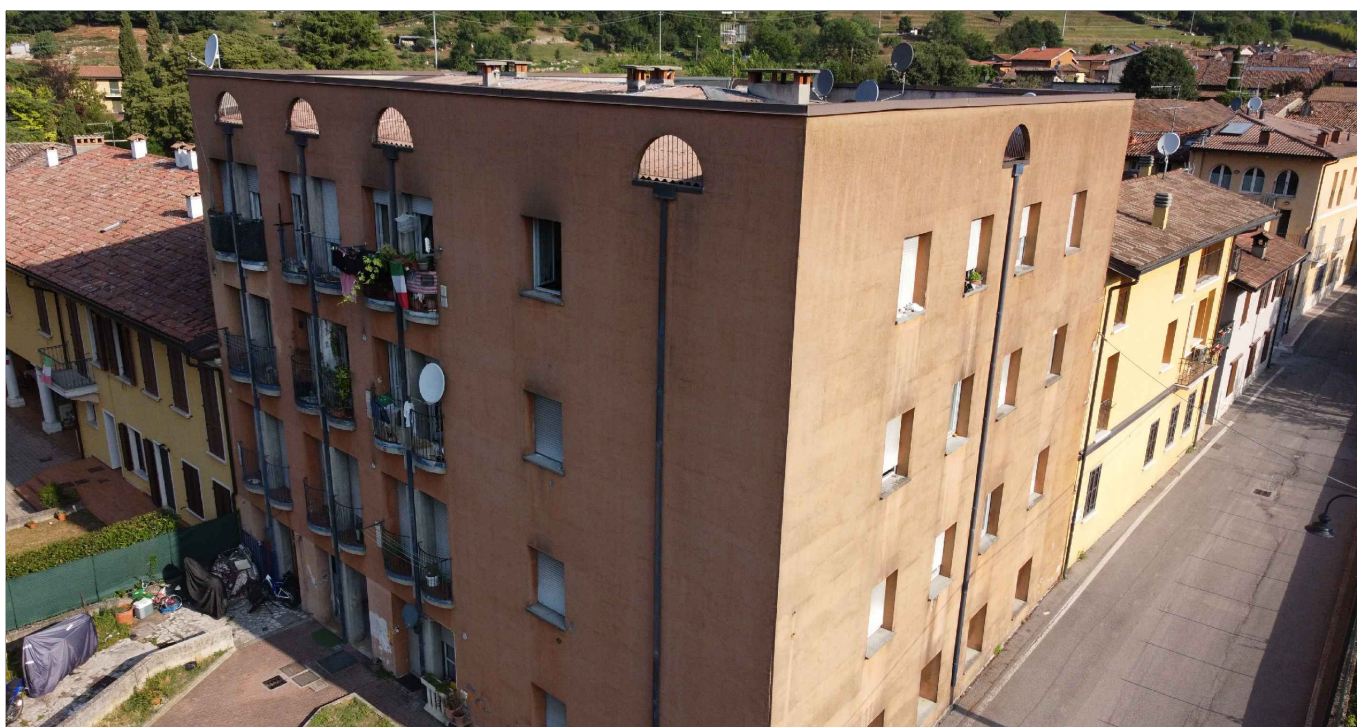

**WeProject s.r.l.**

Management for urban development

Via Valtellina, 6  
20159 Milano  
tel +39 02 48002752  
mobile +39 3666274380  
i.bresciani@weproject.it  
www.weproject.it

P. IVA 07077100969



COMMITTENTE

**COMUNE DI NAVE**  
Provincia di Brescia

DESCRIZIONE

**MIGLIORAMENTO SISMICO, EFFICIENTAMENTO  
ENERGETICO E RIQUALIFICAZIONE ARCHITETTONICA  
DELL'EDIFICIO SITO IN VIA OSPITALE, 2 - NAVE (BS)**

Progetto definitivo - esecutivo

DATA

Novembre 2022

ALLEGATO

**G**

CONTENUTO ALLEGATO

Capitolato speciale d'appalto

RISERVATO AGLI UFFICI

IL COMMITTENTE

Comune di Nave (BS)

I PROGETTISTI

Ing. Ilenia Bresciani

TEAM DI PROGETTAZIONE:

Ing. Matteo Bertoni

Ing. Marie Fiocco

Ing. Silvia Rossi

Ing. Zeudi Bergomi

Ing. Sergio Consolandi

Ing. Linda Parati



A NORMA DI LEGGE QUESTO DOCUMENTO E' DI PROPRIETA' ESCLUSIVA DI **Weproject s.r.l.**  
NESSUNA SUA PARTE POTRA' ESSERE UTILIZZATA, RIPRODOTTA O CEDUTA A TERZI SENZA ESPLICITA AUTORIZZAZIONE



# COMUNE DI NAVE

## CAPITOLATO SPECIALE D'APPALTO

### LAVORI DI

Miglioramento sismico, efficientamento energetico e riqualificazione architettonica dell'edificio sito in via Ospitale, 2

### DATI APPALTO

Codice unico di progetto (CUP)	C68I21000630003
Codice Identificativo Gara (CIG)	
Contratto	A corpo
Importo dei lavori	1.813.229,48 €
Costi della Sicurezza	19.156,09 €
<b>TOTALE APPALTO</b>	<b>1.832.385,57 €</b>

Il Responsabile Unico del  
Procedimento  
Geom. Michele Rossetti

Il Progettista  
Weproject s.r.l.

## **INDICE DEGLI ARGOMENTI**

### **PARTE PRIMA - DEFINIZIONI ECONOMICHE, AMMINISTRATIVE E TECNICHE**

#### **CAPO 1 - NATURA E OGGETTO DELL'APPALTO**

- Art. 1 Oggetto dell'appalto e definizioni
- Art. 2 Ammontare dell'appalto e importo del contratto
- Art. 3 Modalità di stipulazione del contratto
- Art. 4 Categorie dei lavori
- Art. 5 Categorie di lavorazioni omogenee, categorie contabili

#### **CAPO 2 - DISCIPLINA CONTRATTUALE**

- Art. 6 Interpretazione del contratto e del capitolato speciale d'appalto
- Art. 7 Documenti contrattuali
- Art. 8 Disposizioni particolari riguardanti l'appalto
- Art. 9 Fallimento dell'appaltatore
- Art. 10 Domicilio dell'appaltatore, rappresentante e direttore dei lavori
- Art. 11 Accettazione, qualità ed impiego dei materiali

#### **CAPO 3 - TERMINI PER L'ESECUZIONE**

- Art. 12 Consegna e inizio dei lavori
- Art. 13 Termini per l'ultimazione dei lavori
- Art. 14 Proroghe
- Art. 15 Sospensioni ordinate dal Direttore dei lavori
- Art. 16 Sospensioni ordinate dal RUP
- Art. 17 Penale per ritardi
- Art. 18 Programma di esecuzione dei lavori dell'appaltatore e cronoprogramma
- Art. 19 Inderogabilità dei termini di esecuzione
- Art. 20 Risoluzione del contratto per mancato rispetto dei termini

#### **CAPO 4 - CONTABILIZZAZIONE E LIQUIDAZIONE DEI LAVORI**

- Art. 21 Lavori a corpo
- Art. 22 Lavori in economia

#### **CAPO 5 - DISCIPLINA ECONOMICA**

- Art. 23 Anticipazione del prezzo
- Art. 24 Pagamenti in acconto
- Art. 25 Pagamenti a saldo
- Art. 26 Formalità e adempimenti a cui sono subordinati i pagamenti
- Art. 27 Ritardo nei pagamenti delle rate di acconto e della rata di saldo
- Art. 28 Revisione prezzi e adeguamento corrispettivo
- Art. 29 Cessione del contratto e cessione dei crediti

#### **CAPO 6 - GARANZIE**

- Art. 30 Garanzie per la partecipazione
- Art. 31 Garanzie per l'esecuzione
- Art. 32 Riduzione delle garanzie
- Art. 33 Obblighi assicurativi a carico dell'appaltatore

#### **CAPO 7 - ESECUZIONE DEI LAVORI E MODIFICA DEI CONTRATTI**

- Art. 34 Variazione dei lavori
- Art. 35 Varianti per errori od omissioni progettuali
- Art. 36 Prezzi applicabili ai nuovi lavori e nuovi prezzi

#### **CAPO 8 - DISPOSIZIONI IN MATERIA DI SICUREZZA**

- Art. 37 Adempimenti preliminari in materia di sicurezza
- Art. 38 Norme di sicurezza generali e sicurezza nel cantiere
- Art. 39 Piano di sicurezza e di coordinamento (PSC)
- Art. 40 Modifiche e integrazioni al piano di sicurezza e coordinamento
- Art. 41 Piano Operativo di Sicurezza
- Art. 42 Osservanza e attuazione dei piani di sicurezza

#### **CAPO 9 - DISCIPLINA DEL SUBAPPALTO**

- Art. 43 Subappalto

#### **CAPO 10 - CONTROVERSIE, MANODOPERA, ESECUZIONE D'UFFICIO**

- Art. 44 Contestazioni e riserve
- Art. 45 Accordo bonario e transazione
- Art. 46 Controversie e arbitrato
- Art. 47 Contratti collettivi e disposizioni sulla manodopera
- Art. 48 Documento Unico di Regolarità Contributiva (DURC)
- Art. 49 Risoluzione del contratto e recesso
- Art. 50 Gestione dei sinistri

#### **CAPO 11 - ULTIMAZIONE LAVORI**

- Art. 51 Ultimazione dei lavori e gratuita manutenzione

Art. 52 Termini per il collaudo e per l'accertamento della regolare esecuzione

Art. 53 Presa in consegna dei lavori ultimati

## **CAPO 12 - NORME FINALI**

Art. 54 Oneri e obblighi a carico dell'appaltatore

Art. 55 Conformità agli standard sociali

Art. 56 Proprietà dei materiali di scavo e demolizione

Art. 57 Utilizzo dei materiali recuperati o riciclati

Art. 58 Terre e rocce da scavo

Art. 59 Eventuale sopravvenuta inefficacia del contratto

Art. 60 Tracciabilità dei pagamenti e disciplina antimafia

Art. 61 Accordi multilaterali

Art. 62 Incompatibilità di incarico

Art. 63 Spese contrattuali, imposte e tasse

## **PARTE SECONDA - PRESCRIZIONI TECNICHE**

### **CAPO 1 - MODALITA' DI ESECUZIONE**

Art. 64 Rilevati e rinterrati

Art. 65 Scavi di fondazione o in trincea

Art. 66 Rimozioni e demolizioni controsoffittature

Art. 67 Rimozioni e demolizioni fabbricati

Art. 68 Rimozioni e demolizioni infissi

Art. 69 Rimozioni e demolizioni intonaci e rivestimenti

Art. 70 Rimozioni e demolizioni murature

Art. 71 Rimozioni e demolizioni pavimenti

Art. 72 Rimozioni e demolizioni solai

Art. 73 Consolidamenti murature in genere

Art. 74 Murature in mattoni

Art. 75 Solaio misto in c.a. e laterizi

Art. 76 Vespaio in pietrame

Art. 77 Infissi in alluminio

Art. 78 Opere da vetraio

Art. 79 Impianto scarico acque meteoriche

Art. 80 Impermeabilizzazioni

Art. 81 Confezionamento ed esecuzione getto calcestruzzo

Art. 82 Armatura per cemento armato

Art. 83 Casseforme

Art. 84 Massetti e sottofondi

Art. 85 Rivestimenti di pareti

Art. 86 Isolamento termico a cappotto

Art. 87 Pareti in cartongesso

Art. 88 Tinteggiature con idropittura

Art. 89 Intonaco esterno

Art. 90 Pozzetti

Art. 91 Impianto elevatore

Art. 92 Opere in marmo e pietra naturale

Art. 93 Rimozione copertura in amianto

Art. 94 Consolidamento muratura mediante iniezioni a base di miscele leganti

Art. 95 Rivestimento modulare con piastrelle

Art. 96 Rivestimento parete ventilata

### **CAPO 2 - NORME PER LA MISURAZIONE E VALUTAZIONE DELLE OPERE**

Art. 97 Rilevati e rinterrati

Art. 98 Scavi in genere

Art. 99 Rimozioni e demolizioni controsoffittature

Art. 100 Rimozioni e demolizioni fabbricati

Art. 101 Rimozioni e demolizioni infissi

Art. 102 Rimozioni e demolizioni intonaci e rivestimenti

Art. 103 Rimozioni e demolizioni murature

Art. 104 Rimozioni e demolizioni pavimenti

Art. 105 Rimozioni e demolizioni solai

Art. 106 Murature in mattoni

Art. 107 Solaio

Art. 108 Vespaio in pietrame

Art. 109 Infissi in PVC

Art. 110 Opere da vetraio

- Art. 111 Impianto di scarico acque meteoriche
- Art. 112 Impermeabilizzazioni
- Art. 113 Calcestruzzi
- Art. 114 Acciaio armatura cls
- Art. 115 Casseforme
- Art. 116 Massetti e sottofondi
- Art. 117 Rivestimenti pareti
- Art. 118 Isolamento termo-acustico
- Art. 119 Pareti in gesso o cartongesso
- Art. 120 Tinteggiature e pitture
- Art. 121 Intonaci
- Art. 122 Pozzetti
- Art. 123 Impianto elevatore
- Art. 124 Opere in marmo e pietra naturale
- Art. 125 Rimozione copertura in amianto
- Art. 126 Consolidamento muratura mediante iniezioni a base di miscele leganti
- Art. 127 Rivestimento parete ventilata modulare

### **CAPO 3 - QUALITA' DEI MATERIALI**

- Art. 128 Acciaio per strutture metalliche
- Art. 129 Malte
- Art. 130 Mattoni per muratura
- Art. 131 Calcestruzzo alleggerito con argilla espansa
- Art. 132 Acciaio per cemento armato
- Art. 132 Calcestruzzi
- Art. 134 Laterizi
- Art. 135 Casseforme
- Art. 136 Infissi in PVC
- Art. 137 Prodotti di vetro
- Art. 138 Pluviali collettori e grondaie
- Art. 139 Prodotti per impermeabilizzazioni e coperture piane
- Art. 140 Lastre di cartongesso
- Art. 141 Malte per intonaci
- Art. 142 Dispositivi di chiusura e coronamento
- Art. 143 Materiali impianto elevatore
- Art. 144 Soluzione incapsulante
- Art. 145 Miscela cementante per consolidamento muratura
- Art. 146 Rivestimento modulare con piastrelle in gres
- Art. 147 Rivestimento parete ventilata modulare
- Art. 148 Cucina

---

---

# PARTE PRIMA

## DEFINIZIONI ECONOMICHE, AMMINISTRATIVE E TECNICHE

---

---

### CAPO 1

#### NATURA E OGGETTO DELL'APPALTO

##### Art. 1 - Oggetto dell'appalto e definizioni

1. Ai sensi dell'articolo 1 del Codice degli appalti, l'oggetto dell'appalto (C.P.V. - ) consiste nell'esecuzione di tutti i lavori e forniture necessari per la realizzazione dell'intervento di cui al comma 2, mediante l'uso di materiali e tecniche a ridotto impatto ambientale durante il ciclo di vita dell'opera ovvero conformi al Decreto del Ministro dell'Ambiente della tutela del territorio e del mare dell'11 gennaio 2017, pubblicato nella G.U. n. 23 del 28/01/2017, e s.m.i.
2. L'intervento è così individuato:
  - a) denominazione conferita dalla Stazione appaltante: Miglioramento sismico, efficientamento energetico e riqualificazione architettonica;
  - b) descrizione sommaria: Miglioramento sismico, efficientamento energetico e riqualificazione architettonica dell'edificio sito in via Ospitale, 2;
  - c) ubicazione: via Ospitale, 2 25075 NAVE (BS).
3. Sono compresi nell'appalto tutti i lavori, le prestazioni, le forniture e le provviste necessarie per dare il lavoro completamente compiuto e secondo le condizioni stabilite dal presente Capitolato speciale, con le caratteristiche tecniche, qualitative e quantitative previste dal progetto esecutivo con i relativi allegati, con riguardo anche ai particolari costruttivi e ai progetti esecutivi, dei quali l'appaltatore dichiara di aver preso completa ed esatta conoscenza. Sono altresì compresi, senza ulteriori oneri per la Stazione appaltante, i miglioramenti e le previsioni migliorative e aggiuntive contenute nell'offerta tecnica presentata dall'appaltatore e recepite dalla Stazione appaltante.
4. L'esecuzione dei lavori è sempre e comunque effettuata secondo le regole dell'arte e l'appaltatore deve conformarsi alla massima diligenza nell'adempimento dei propri obblighi; trova sempre applicazione l'articolo 1374 del codice civile.
5. Anche ai fini dell'articolo 3, comma 5, della legge n. 136 del 2010 e dell'articolo 66, comma 4, sono stati acquisiti i seguenti codici:
  - Codice identificativo della gara**
  - a. (CIG):  
**Codice Unico di Progetto**
  - b. (CUP): C68I21000630003
6. Nel presente Capitolato sono assunte le seguenti definizioni:
  - a. **Codice dei contratti:** il D. Lgs. 50 del 18 Aprile 2016 s.m.i.;
  - b. **Regolamento generale:** il D.P.R. 207 del 5 Ottobre 2010 - Regolamento di esecuzione ed attuazione del Codice dei contratti pubblici, per le parti non abrogate
  - c. **Capitolato Generale:** il capitolato generale d'appalto approvato con D.M. 145 del 19 Aprile 2000;
  - d. **D. Lgs. 81/2008:** il decreto legislativo 9 Aprile 2008, n. 81, Attuazione dell'articolo 1 della legge 3 agosto 2007, n. 123, in materia di tutela della salute e della sicurezza nei luoghi di lavoro;
  - e. **Stazione appaltante:** le amministrazioni aggiudicatrici di cui alla lettera a) gli enti aggiudicatori di cui alla lettera e), i soggetti aggiudicatori di cui alla lettera f) e gli altri soggetti aggiudicatori di cui alla lettera g) dell'articolo 3 del codice dei contratti;

- f. **Operatore economico**: una persona fisica o giuridica, un ente pubblico, un raggruppamento di tali persone o enti, compresa qualsiasi associazione temporanea di imprese, un ente senza personalità giuridica, ivi compreso il gruppo europeo di interesse economico (GEIE) costituito ai sensi del decreto legislativo 23 luglio 1991, n. 240, che offre sul mercato la realizzazione di lavori o opere.
- g. **Appaltatore**: Operatore economico che si è aggiudicato il contratto.
- h. **RUP**: il soggetto incaricato dalla Stazione appaltante a svolgere i compiti di norma affidati al Responsabile dei lavori;
- i. **DL**: l'ufficio di Direzione dei lavori, titolare della direzione dei lavori, di cui è responsabile il direttore dei lavori;
- l. **DURC**: il Documento unico di regolarità contributiva previsto dagli articoli 6 e 196 del Regolamento generale;
- m. **SOA**: l'attestazione SOA che comprova la qualificazione per una o più categorie, nelle pertinenti classifiche, rilasciata da una Società Organismo di Attestazione;
- n. **PSC**: il Piano di Sicurezza e Coordinamento di cui all'articolo 100 del D. Lgs. 81/2008;
- o. **POS**: il Piano Operativo di Sicurezza di cui agli articoli 89, comma 1, lettera h) e 96, comma 1, lettera g), del D. Lgs. 81/2008;
- p. **Costo del personale (anche CP)**: il costo cumulato del personale impiegato, stimato dalla Stazione appaltante sulla base della contrattazione collettiva nazionale e della contrattazione integrativa, comprensivo degli oneri previdenziali e assicurativi, al netto delle spese generali e degli utili d'impresa;
- q. **Sicurezza speciale (anche SS)**: Costi per l'attuazione del PSC, relativi ai rischi da interferenza e ai rischi particolari del cantiere oggetto di intervento, ai sensi D.Lgs. 81/2008 e al Capo 4 dell'allegato XV allo stesso D. Lgs. 81/2008.

## Art. 2 - Ammontare dell'appalto e importo del contratto

1. L'importo dell'appalto posto a base dell'affidamento è definito dalla seguente tabella:

Descrizione				TOTALE (L)	
1	Lavori (L) A Corpo			1.813.229,48 €	
	<i>di cui Costo del personale (CP) - 355.856,80 €</i>				
Descrizione		A Corpo	A Misura	In Economia	TOTALE (SS)
2	Sicurezza speciale (SS) da PSC	19.156,09 €	0,00 €	0,00 €	19.156,09 €
T	IMPORTO TOTALE APPALTO (1+2)				1.832.385,57 €

2. L'importo contrattuale sarà costituito dalla somma dei seguenti importi:

a) importo dei lavori (L) determinato al rigo 1, della colonna «TOTALE», al netto del ribasso percentuale offerto dall'appaltatore in sede di gara sul medesimo importo;

b) importo degli Oneri di sicurezza (SS) determinato al rigo 2, della colonna «TOTALE».

3. Ai fini del comma 2, gli importi sono distinti in soggetti a ribasso e non soggetti a ribasso, come segue:

		<b>Soggetti a ribasso</b>	<b>NON soggetti a ribasso</b>
1	Lavori a Corpo	1.813.229,48 €	
2	Sicurezza speciale (SS) da PSC		19.156,09 €
<b>TOTALE</b>		<b>1.813.229,48 €</b>	<b>19.156,09 €</b>

4. Ai fini della determinazione degli importi di classifica per la qualificazione di cui all'articolo 61 del Regolamento generale, rileva l'importo riportato nella casella della tabella di cui al comma 1, in corrispondenza del rigo "**T - IMPORTO TOTALE APPALTO**" e dell'ultima colonna "**TOTALE**".

### Art. 3 - Modalità di stipulazione del contratto

1. Il contratto è stipulato "**A corpo**" ai sensi dell'articolo 43, comma 6 del D.P.R. 207/2010.
2. L'importo del contratto, come determinato in sede di gara, resta fisso e invariabile, senza che possa essere invocata da alcuna delle parti contraenti alcuna successiva verifica sulla misura o sul valore attribuito alla quantità.
3. I prezzi unitari offerti dall'appaltatore in sede di gara non hanno alcuna efficacia negoziale e l'importo complessivo dell'offerta, anche se determinato attraverso l'applicazione dei predetti prezzi unitari alle quantità, resta fisso e invariabile, ai sensi del comma 1; allo stesso modo non hanno alcuna efficacia negoziale le quantità indicate dalla Stazione appaltante negli atti progettuali e nella Lista per l'offerta, anche se quest'ultima è stata rettificata o integrata dal concorrente, essendo obbligo esclusivo di quest'ultimo il controllo e la verifica preventiva della completezza e della congruità delle voci e delle quantità indicate dalla stessa Stazione appaltante, e la formulazione dell'offerta sulla sola base delle proprie valutazioni qualitative e quantitative, assumendone i rischi.
4. I prezzi contrattuali sono vincolanti anche per la definizione, valutazione e contabilizzazione di eventuali varianti, addizioni o detrazioni in corso d'opera, se ammissibili ed ordinate o autorizzate.
5. I rapporti ed i vincoli negoziali si riferiscono agli importi come determinati ai sensi dell'articolo Art. 2.  
I vincoli negoziali di natura economica sono indipendenti dal contenuto dell'offerta tecnica presentata dall'appaltatore e restano invariati anche dopo il recepimento di quest'ultima da parte della Stazione appaltante.
6. Il contratto è stipulato, a pena di nullità, con atto pubblico notarile informatico, ovvero, in modalità elettronica secondo le norme vigenti per la Stazione appaltante, in forma pubblica amministrativa a cura dell'Ufficiale rogante dell'amministrazione aggiudicatrice o mediante scrittura privata e comunque ai sensi dell'art. 32 del codice dei contratti.

### Art. 4 - Categorie dei lavori

1. I lavori sono riconducibili alla categoria prevalente di opere OG 1. Tale categoria costituisce indicazione per il rilascio del certificato di esecuzione lavori.
2. L'importo della categoria definita al comma 1 corrisponde all'importo totale dei lavori in appalto, per la quale è richiesta la classifica IV.
3. Le categorie, di cui alla successiva tabella art. 5, OS30 - Impianti interni elettrici, telefonici, radiotelefonici e televisivi, OS 3 - impianti idrico-sanitari, cucine, lavanderie di importo superiore al 10% sono scorporabili/subappaltabili.

## Art. 5 - Categorie di lavorazioni omogenee, categorie contabili

1. Le categorie di lavorazioni omogenee di cui agli articoli 43, commi 6, 8 e 9 del Regolamento generale, sono riportate nella seguente tabella:

Categoria		Incidenza su Totale			
		Lavori	Oneri sicurezza	Totale	
	<b>LAVORI A CORPO</b>				
OG 1	EDIFICI CIVILI E INDUSTRIALI	1.391.706,44	14.702,30	1.406.408,74	76,75%
OS 30	IMPIANTI INTERNI ELETTRICI, TELEFONICI, RADIOTELEFONICI E TELEVISIVI	231.278,47	2.442,40	233.720,87	12,75%
OS 3	IMPIANTI IDRICO-SANITARI, CUCINE, LAVANDERIE	190.244,57	2.011,39	192.235,96	10,50%
	Sommano a Corpo	1.813.229,48	19.156,09	1.832.385,57	100%
	<b>Totale APPALTO</b>	<b>1.813.229,48</b>	<b>19.156,09</b>	<b>1.832.385,57</b>	

2. Ai sensi dell'art. Art. 21 gli importi dei lavori a corpo non sono soggetti a verifica in sede di rendicontazione contabile.



## CAPO 2 DISCIPLINA CONTRATTUALE

### Art. 6 - Interpretazione del contratto e del capitolato speciale d'appalto

1. In caso di discordanza tra i vari elaborati di progetto vale la soluzione più aderente alle finalità per le quali il lavoro è stato progettato e comunque quella meglio rispondente ai criteri di ragionevolezza e di buona tecnica esecutiva.
2. In caso di norme del capitolato speciale tra loro non compatibili o apparentemente non compatibili, trovano applicazione in primo luogo le norme eccezionali o quelle che fanno eccezione a regole generali, in secondo luogo quelle maggiormente conformi alle disposizioni legislative o regolamentari oppure all'ordinamento giuridico, in terzo luogo quelle di maggior dettaglio e infine quelle di carattere ordinario.
3. L'interpretazione delle clausole contrattuali, così come delle disposizioni del presente Capitolato speciale, è fatta tenendo conto delle finalità del contratto e dei risultati ricercati con l'attuazione del progetto approvato; per ogni altra evenienza trovano applicazione gli articoli da 1362 a 1369 del codice civile.
4. Ovunque nel presente Capitolato si preveda la presenza di raggruppamenti temporanei e consorzi ordinari, la relativa disciplina si applica anche agli appaltatori organizzati in aggregazioni tra imprese aderenti ad un contratto di rete, nei limiti della compatibilità con tale forma organizzativa.
5. Qualunque disposizione non riportata o comunque non correttamente riportata nel presente CSA, contenuta però nelle normative che regolano l'appalto e l'esecuzione dei lavori pubblici, si intende comunque da rispettare secondo quanto indicato nel suo testo originale.

### Art. 7 - Documenti contrattuali

1. Fanno parte integrante e sostanziale del contratto d'appalto, ancorché non materialmente allegati:
  - a) il capitolato generale d'appalto approvato con decreto ministeriale 19 aprile 2000, n. 145, per quanto non in contrasto con il presente Capitolato speciale o non previsto da quest'ultimo;
  - b) il presente Capitolato speciale comprese le tabelle allegate allo stesso, con i limiti, per queste ultime, descritti nel seguito in relazione al loro valore indicativo;
  - c) tutti gli elaborati grafici e gli altri atti del progetto esecutivo, ivi compresi i particolari costruttivi, i progetti delle strutture e degli impianti, le relative relazioni di calcolo;
  - d) il computo metrico estimativo richiamato nel bando o invito;
  - e) l'elenco dei prezzi unitari come definito all'articolo Art. 3 commi 2 e 3
  - f) il piano di sicurezza e di coordinamento di cui all'articolo 100 del Decreto n. 81 del 2008 e al punto 2 dell'allegato XV allo stesso decreto;
  - g) il Piano Operativo di Sicurezza di cui, all'articolo 89, comma 1, lettera h), del Decreto n. 81 del 2008 e al punto 3.2 dell'allegato XV allo stesso decreto;
  - h) il Cronoprogramma di cui all'articolo 40 del Regolamento generale;
    - i) le polizze di garanzia di cui agli articoli Art. 31 e Art. 33;
2. Sono contrattualmente vincolanti tutte le leggi e le norme vigenti in materia di lavori pubblici e in particolare:
  - a) il Codice dei contratti pubblici;
  - b) il Regolamento generale, per quanto applicabile;
  - c) il decreto legislativo n. 81 del 2008, con i relativi allegati.
3. Fanno altresì parte del contratto, in quanto parte integrante e sostanziale del progetto di cui al comma 1, le relazioni e gli elaborati presentati dall'appaltatore in sede di offerta.

### Art. 8 - Disposizioni particolari riguardanti l'appalto

1. La sottoscrizione del contratto da parte dell'appaltatore equivale a dichiarazione di perfetta conoscenza e

incondizionata accettazione anche dei suoi allegati, della legge, dei regolamenti e di tutte le norme vigenti in materia di lavori pubblici, nonché alla completa accettazione di tutte le norme che regolano il presente appalto, e del progetto per quanto attiene alla sua perfetta esecuzione.

## **Art. 9 - Fallimento dell'appaltatore**

1. In caso di fallimento, di liquidazione coatta e concordato preventivo, ovvero procedura di insolvenza concorsuale o di liquidazione dell'appaltatore, o di risoluzione del contratto ai sensi dell' articolo 108 del codice dei contratti, ovvero di recesso dal contratto ai sensi dell'articolo 88, comma 4-ter, del decreto legislativo 6 settembre 2011, n. 159, ovvero in caso di dichiarazione giudiziale di inefficacia del contratto, la stazione appaltante interpella progressivamente i soggetti che hanno partecipato all'originaria procedura di gara, risultanti dalla relativa graduatoria, al fine di stipulare un nuovo contratto per l'affidamento del completamento dei lavori.
2. In caso di fallimento, liquidazione coatta amministrativa, amministrazione controllata, amministrazione straordinaria, concordato preventivo ovvero procedura di insolvenza concorsuale o di liquidazione del mandatario ovvero, qualora si tratti di imprenditore individuale, in caso di morte, interdizione, inabilitazione o fallimento del medesimo ovvero nei casi previsti dalla normativa antimafia, la stazione appaltante può proseguire il rapporto di appalto con altro operatore economico che sia costituito mandatario nei modi previsti dal codice dei contratti purché abbia i requisiti di qualificazione adeguati ai lavori o servizi o forniture ancora da eseguire; non sussistendo tali condizioni la stazione appaltante può recedere dal contratto

## **Art. 10 - Domicilio dell'appaltatore, rappresentante e direttore dei lavori**

1. L'appaltatore deve avere domicilio nel luogo nel quale ha sede l'ufficio di direzione dei lavori; ove non abbia in tale luogo uffici propri, deve eleggere domicilio presso gli uffici comunali, o lo studio di un professionista, o gli uffici di società legalmente riconosciuta.
2. L'appaltatore deve comunicare, secondo le modalità previste dall'art. 3 del Capitolato generale, le persone autorizzate a riscuotere.
3. L'appaltatore che non conduce i lavori personalmente conferisce mandato con rappresentanza, ai sensi dell'art. 1704 del c.c., a persona fornita di idonei requisiti tecnici e morali, alla quale deve conferire le facoltà necessarie per l'esecuzione dei lavori a norma del contratto. La stazione appaltante, previo richiesta motivata, può richiedere la sostituzione del rappresentante. Nel caso in cui la qualifica di appaltatore sia rivestita da imprese costituite in forma societaria, ai fini del presente articolo all'appaltatore s'intende sostituito il legale rappresentante della medesima società.
4. L'appaltatore, tramite il direttore di cantiere assicura l'organizzazione, la gestione tecnica e la conduzione del cantiere. La DL ha il diritto di esigere il cambiamento del direttore di cantiere e del personale dell'appaltatore per disciplina, incapacità o grave negligenza. L'appaltatore è in tutti i casi responsabile dei danni causati dall'imperizia o dalla negligenza di detti soggetti, nonché della malafede o della frode nella somministrazione o nell'impiego dei materiali.
5. Qualsiasi variazione di domicilio di tutte le persone di cui al presente articolo devono essere comunicate alla stazione appaltante accompagnata dal deposito del nuovo atto di mandato.

## **Art. 11 - Accettazione, qualità ed impiego dei materiali**

1. I materiali devono corrispondere alle prescrizioni del presente capitolato d'appalto, essere della migliore qualità e possono essere messi in opera solamente dopo l'accettazione degli stessi da parte del direttore dei lavori.
2. I materiali previsti dal progetto sono campionati e sottoposti all'approvazione del direttore dei lavori, completi delle schede tecniche di riferimento e di tutte le certificazioni in grado di giustificarne le prestazioni, con congruo anticipo rispetto alla messa in opera.
3. Il direttore dei lavori o l'organo di collaudo dispongono prove o analisi ulteriori rispetto a quelle previste dalla legge o dal presente capitolato speciale d'appalto finalizzate a stabilire l'idoneità dei materiali o dei componenti e ritenute necessarie dalla stazione

appaltante, con spese a carico dell'esecutore.

4. Il direttore dei lavori verifica altresì il rispetto delle norme in tema di sostenibilità ambientale, tra cui le modalità poste in atto dall'esecutore in merito al riuso di materiali di scavo e al riciclo entro lo stesso confine di cantiere.
5. L'accettazione dei materiali e dei componenti è definitiva solo dopo la loro posa in opera. Il direttore dei lavori può rifiutare in qualunque momento i materiali deperiti dopo l'introduzione nel cantiere, o che, per qualsiasi causa, non siano conformi alle caratteristiche tecniche risultanti dai documenti allegati al contratto. In tal caso l'appaltatore deve rimuoverli dal cantiere e sostituirli con altri a sue spese. Ove l'appaltatore non effettui la rimozione nel termine prescritto dal direttore dei lavori, l'Amministrazione può provvedervi direttamente a spese dell'appaltatore medesimo, a carico del quale resta anche qualsiasi danno che potesse derivargli per effetto della rimozione eseguita d'ufficio.

## CAPO 3 TERMINI PER L'ESECUZIONE

### Art. 12 - Consegna e inizio dei lavori

1. Il Direttore dei lavori, previa disposizione del RUP, provvede alla consegna dei lavori non oltre i 30 giorni dalla stipula del contratto. Il direttore dei lavori comunica con congruo preavviso all'esecutore il giorno e il luogo in cui deve presentarsi. All'esito delle operazioni di consegna dei lavori, il direttore dei lavori e l'esecutore sottoscrivono il relativo verbale, in accordo a quanto previsto dall'articolo 5 comma 8 del DM n. 49 del 07/03/2018.
2. Qualora l'esecutore non si presenti, senza giustificato motivo, nel giorno fissato dal direttore dei lavori per la consegna, la stazione appaltante ha facoltà di risolvere il contratto e di incamerare la cauzione, oppure, di fissare una nuova data per la consegna, ferma restando la decorrenza del termine contrattuale dalla data della prima convocazione.
3. Qualora la consegna avvenga in ritardo per causa imputabile alla stazione appaltante, l'esecutore può chiedere di recedere dal contratto. Nel caso di accoglimento dell'istanza di recesso l'esecutore ha diritto al rimborso delle spese contrattuali effettivamente sostenute e documentate, ma in misura non superiore ai limiti indicati ai commi 12 e 13 dell'articolo 5 del DM n. 49 del 07/03/2018. Ove l'istanza dell'esecutore non sia accolta e si proceda tardivamente alla consegna, lo stesso ha diritto ad un indennizzo per i maggiori oneri dipendenti dal ritardo, le cui modalità di calcolo sono stabilite al comma 14 del suddetto articolo.
4. Qualora, iniziata la consegna, questa sia sospesa dalla stazione appaltante per ragioni non di forza maggiore, la sospensione non può durare oltre sessanta giorni. Trascorso inutilmente tale termine, si applicano le disposizioni di cui al comma 3.
5. Nel caso in cui siano riscontrate differenze fra le condizioni locali e il progetto esecutivo, non si procede alla consegna e il direttore dei lavori ne riferisce immediatamente al RUP, indicando le cause e l'importanza delle differenze riscontrate rispetto agli accertamenti effettuati in sede di redazione del progetto esecutivo e delle successive verifiche, proponendo i provvedimenti da adottare.

### Art. 13 - Termini per l'ultimazione dei lavori

1. Il termine per l'ultimazione dei lavori è pari a 630 giorni naturali consecutivi dalla data riportata nel verbale di inizio lavori. In tali giorni sono da considerarsi compresi i giorni non lavorativi corrispondenti a ferie e giorni di andamento climatico sfavorevole.
2. L'appaltatore è obbligato a rispettare l'esecuzione della lavorazioni secondo quanto disposto dal cronoprogramma di cui all'art. 40 del D.P.R. 207/2010.

### Art. 14 - Proroghe

1. Nel caso si verificano ritardi per ultimare i lavori, per cause non imputabili all'appaltatore, quest'ultimo può chiedere la proroga presentando specifica richiesta motivata con congruo anticipo rispetto alla scadenza del termine di cui all'articolo Art. 13.
2. La proroga è concessa o negata con provvedimento scritto del Responsabile unico del procedimento entro 30 giorni dal ricevimento della richiesta e sentito il parere del direttore dei lavori.
3. Il Responsabile unico del procedimento può prescindere dal parere del Direttore dei Lavori se questi non si esprime entro 10 giorni e può discostarsi dal parere stesso. In tale provvedimento di proroga è riportato il parere del Direttore dei lavori se difforme rispetto alle conclusioni del Responsabile unico del procedimento.
4. La mancata emissione del provvedimento di cui al comma 2 corrisponde al rigetto della richiesta di proroga

### Art. 15 - Sospensioni ordinate dal Direttore dei lavori

1. In tutti i casi in cui ricorrano circostanze speciali che impediscono in via temporanea che i lavori procedano utilmente a regola d'arte, e che non siano prevedibili al momento della stipulazione del contratto, il direttore dei lavori può disporre la sospensione dell'esecuzione del contratto, compilando, con l'intervento dell'esecutore o di un suo legale rappresentante, il verbale di sospensione, con l'indicazione delle ragioni che hanno determinato l'interruzione dei lavori, nonché dello stato di avanzamento dei lavori, delle opere la cui esecuzione rimane interrotta e delle cautele adottate affinché alla ripresa le stesse possano essere continuate ed ultimate senza eccessivi oneri, della consistenza della forza lavoro e dei mezzi d'opera esistenti in cantiere al momento della sospensione.
2. La sospensione ordinata dal direttore dei lavori è efficace mediante l'elaborazione, da parte di quest'ultimo, del verbale di sospensione dei lavori, controfirmato dall'appaltatore e trasmesso al Responsabile unico del procedimento nel termine massimo di 5 giorni naturali dalla sua redazione.
3. La sospensione permane per il tempo strettamente necessario a far cessare le cause che hanno imposto l'interruzione dell'esecuzione dell'appalto.
4. Il verbale di ripresa dei lavori, da redigere a cura del direttore dei lavori, non appena venute a cessare le cause della sospensione, è firmato dall'esecutore ed inviato al Responsabile del procedimento. Nel verbale di ripresa il direttore dei lavori, oltre ad indicare i giorni effettivi della sospensione, specifica il nuovo termine contrattuale.

#### **Art. 16 - Sospensioni ordinate dal RUP**

1. La sospensione può essere disposta dal RUP per ragioni di necessità o di pubblico interesse, tra cui l'interruzione di finanziamenti per esigenze sopravvenute di finanza pubblica, disposta con atto motivato delle amministrazioni competenti.
2. Se la sospensione, o le sospensioni se più di una, durano per un periodo di tempo superiore ad un quarto della durata complessiva prevista dall'articolo Art. 13, o comunque superano 6 mesi complessivamente, l'appaltatore può richiedere lo scioglimento del contratto senza indennità. La Stazione appaltante può opporsi allo scioglimento del contratto riconoscendo, però, al medesimo i maggiori oneri derivanti dal prolungamento della sospensione oltre i termini suddetti, iscrivendoli nella documentazione contabile. Nessun indennizzo è dovuto all'esecutore negli altri casi.

#### **Art. 17 - Penale per ritardi e premio per accelerazione**

1. Il mancato rispetto del termine stabilito per l'ultimazione dei lavori, comporta l'applicazione della penale per ogni giorno naturale consecutivo pari all'1 per mille dell'importo contrattuale.
2. Le penali di cui al comma 1 saranno applicate anche per i seguenti, eventuali, ritardi:
  - a. nell'inizio lavori rispetto alla data di consegna dei lavori di cui all'art Art. 12;
  - b. nell'inizio dei lavori per mancata consegna o per inefficacia del verbale di consegna imputabili all'appaltatore che non abbia effettuato gli adempimenti prescritti;
  - c. nella ripresa dei lavori seguente un verbale di sospensione, rispetto alla data fissata dalla DL;
  - d. nel rispetto dei termini imposti dalla DL per il ripristino di lavori non accettabili o danneggiati.
3. In riferimento alle penali di cui al comma 2, valgono le seguenti disposizioni: la penale irrogata ai sensi del comma 2, lettera a), non si applica se l'appaltatore rispetta la prima soglia temporale successiva fissata nel programma esecutivo dei lavori di cui all'articolo Art. 18 ; la penale di cui al comma 2, lettera b) e lettera d), è applicata all'importo dei lavori ancora da eseguire; la penale di cui al comma 2, lettera c) è applicata all'importo dei lavori di ripristino o di nuova esecuzione ordinati per rimediare a quelli non accettabili o danneggiati.
4. Il DL segnala al RUP tutti i ritardi e la relativa quantificazione temporale tempestivamente e dettagliatamente.  
Sulla base delle predette indicazioni le penali sono applicate in sede di conto finale ai fini della verifica in sede di collaudo provvisorio.
5. L'importo complessivo delle penali determinate ai sensi dei commi 1 e 2 non può superare il 10% (dieci per cento) dell'importo contrattuale, altrimenti si applica l'Art.

20, in materia di risoluzione del contratto.

6. L'applicazione delle penali non pregiudica il risarcimento di eventuali danni o ulteriori oneri sostenuti dalla Stazione appaltante a causa dei ritardi.
7. Viene altresì disposto un premio di accelerazione pari allo 0,6 per mille dell'importo contrattuale per ogni giorno naturale consecutivo in meno rispetto al termine massimo previsto per l'ultimazione dei lavori di cui all'Art. 13.

## **Art. 18 - Programma di esecuzione dei lavori dell'appaltatore e cronoprogramma**

1. Nel rispetto dell'articolo 43, comma 10, del D.P.R. 207/2010, l'appaltatore, entro 30 giorni dalla stipula del contratto, e comunque prima dell'inizio dei lavori, predispone e consegna al direttore dei lavori il programma di esecuzione dei lavori di cui all'art. 1 lettera f del DM 7 Marzo 2018 n. 49, rapportato alle proprie tecnologie, alle proprie scelte imprenditoriali e alla propria organizzazione lavorativa. Tale programma deve riportare, per ogni lavorazione, le previsioni circa il periodo di esecuzione nonché l'ammontare presunto, parziale e progressivo, dell'avanzamento dei lavori alle date contrattualmente stabilite per la liquidazione dei certificati di pagamento; deve essere coerente con i tempi contrattuali di ultimazione e deve essere approvato dal direttore dei lavori, mediante apposizione di un visto, entro cinque giorni dal ricevimento. Qualora il direttore dei lavori non si sia pronunciato entro tale termine, il programma di esecuzione dei lavori si intende accettato, fatte salve palesi illogicità o indicazioni erronee incompatibili con il rispetto dei termini di ultimazione.
2. La Stazione appaltante può modificare o integrare il programma di esecuzione dei lavori, mediante ordine di servizio, nei seguenti casi:
  - a. per il coordinamento con le forniture o le prestazioni di imprese o altre ditte estranee al contratto;
  - b. per l'intervento o il mancato intervento di società concessionarie di pubblici servizi le cui reti siano coinvolte in qualunque modo con l'andamento dei lavori, purché non imputabile ad inadempimenti o ritardi della Stazione appaltante;
  - c. per l'intervento o il coordinamento con autorità, enti o altri soggetti diversi dalla Stazione appaltante, che abbiano giurisdizione, competenze o responsabilità di tutela sugli immobili, i siti e le aree comunque interessate dal cantiere; a tal fine non sono considerati soggetti diversi le società o aziende controllate o partecipate dalla Stazione appaltante o soggetti titolari di diritti reali sui beni in qualunque modo interessati dai lavori intendendosi, in questi casi, ricondotta la fattispecie alla responsabilità gestionale della Stazione appaltante;
  - d. per l'opportunità o la necessità di eseguire prove di carico e di tenuta e funzionamento degli impianti, prove sui campioni, nonché collaudi parziali o specifici;
  - e. se è richiesto dal coordinatore per la sicurezza e la salute nel cantiere, in ottemperanza all'articolo 92, comma 1, del Decreto n. 81 del 2008. In ogni caso il programma di esecuzione dei lavori deve essere coerente con il PSC, eventualmente integrato ed aggiornato.
3. I lavori sono comunque eseguiti nel rispetto del cronoprogramma, a corredo del progetto esecutivo, che la Stazione appaltante ha predisposto e può modificare nelle condizioni di cui al comma 2.

## **Art. 19 - Inderogabilità dei termini di esecuzione**

1. Non sono concesse proroghe dell'inizio dei lavori, della loro mancata regolare o continuativa conduzione secondo il relativo programma o della loro ritardata ultimazione, per i seguenti casi:
  - a. ritardo nell'installazione del cantiere e nell'allacciamento alle reti tecnologiche necessarie al suo funzionamento, per l'approvvigionamento dell'energia elettrica e dell'acqua;
  - b. adempimento di prescrizioni, o rimedio a inconvenienti o infrazioni riscontrate dalla DL o dagli organi di vigilanza in materia sanitaria e di sicurezza, ivi compreso il coordinatore per la sicurezza in fase di esecuzione, se nominato;
  - c. esecuzione di accertamenti integrativi che l'appaltatore ritenesse di dover effet-

- tuare per la esecuzione delle opere di fondazione, delle strutture e degli impianti, salvo che siano ordinati dalla DL o espressamente approvati da questa;
- d. tempo necessario per l'esecuzione di prove su campioni, sondaggi, , analisi e altre prove assimilabili;
  - e. tempo necessario per l'espletamento degli adempimenti a carico dell'appaltatore comunque previsti dal presente Capitolato speciale o dal capitolato generale d'appalto;
  - f. tempo necessario per l'espletamento degli adempimenti a carico dell'appaltatore comunque previsti dal presente Capitolato speciale o dal capitolato generale d'appalto;
  - g. eventuali vertenze a carattere aziendale tra l'appaltatore e il proprio personale dipendente;
  - h. sospensioni disposte dalla Stazione appaltante, dal direttore dei lavori, dal Coordinatore per la sicurezza in fase di esecuzione o dal RUP per inosservanza delle misure di sicurezza dei lavoratori nel cantiere o inosservanza degli obblighi retributivi, contributivi, previdenziali o assistenziali nei confronti dei lavoratori impiegati nel cantiere;
  - i. sospensioni disposte dal personale ispettivo del Ministero del lavoro e della previdenza sociale in relazione alla presenza di personale non risultante dalle scritture o da altra documentazione obbligatoria o in caso di reiterate violazioni della disciplina in materia di superamento dei tempi di lavoro, di riposo giornaliero e settimanale, ai sensi dell'articolo 14 del Decreto n. 81 del 2008, fino alla relativa revoca.
2. Se l'appaltatore non abbia tempestivamente denunciato per iscritto alla Stazione appaltante le cause di ritardo imputabili a ritardi o inadempimenti di ditte, imprese, fornitori, tecnici o altri, titolari di rapporti contrattuali con la Stazione appaltante, tali ritardi non costituiscono altresì motivo di proroga o differimento dell'inizio dei lavori, della loro mancata regolare o continuativa conduzione secondo il relativo programma o della loro ritardata ultimazione.
  3. Le cause di cui ai commi 1 e 2 non possono costituire motivo per la richiesta di proroghe di cui all'Art. 14, di sospensione dei lavori di cui all'Art. 15, per la disapplicazione delle penali di cui all'Art. 17, né possono costituire ostacolo all'eventuale risoluzione del Contratto ai sensi dell'Art. 20.

## **Art. 20 - Risoluzione del contratto per mancato rispetto dei termini**

1. Qualora l'esecuzione delle prestazioni ritardi per negligenza dell'appaltatore rispetto alle previsioni del contratto, la stazione appaltante, assegna un termine, che, salvo i casi d'urgenza, non può essere inferiore a dieci giorni, entro i quali l'appaltatore deve eseguire le prestazioni. Scaduto il termine assegnato, e redatto processo verbale in contraddittorio con l'appaltatore, qualora l'inadempimento permanga, la stazione appaltante risolve il contratto, fermo restando il pagamento delle penali.
2. I danni subiti dalla Stazione appaltante in seguito alla risoluzione del contratto, comprese le eventuali maggiori spese connesse al completamento dei lavori affidato a terzi, sono dovuti dall'appaltatore. Per il risarcimento di tali danni la Stazione appaltante può trattenere qualunque somma maturata a credito dell'appaltatore in ragione dei lavori eseguiti nonché rivalersi sulla garanzia fideiussoria.

## CAPO 4 CONTABILIZZAZIONE E LIQUIDAZIONE DEI LAVORI

### Art. 21 - Lavori a corpo

1. La valutazione del lavoro a corpo è effettuata secondo quanto indicato nell'enunciazione e nella descrizione del lavoro a corpo, nonché secondo gli elaborati grafici e ogni altro allegato progettuale; il prezzo offerto per il lavoro a corpo, ai sensi dell'articolo 59, comma 5-bis, del codice dei contratti, rimane fisso e non può variare in aumento o in diminuzione, secondo la qualità e la quantità effettiva dei lavori eseguiti. Le parti contraenti, dunque, non possono invocare alcun accertamento sulla misura o sul valore attribuito alla quantità di detti lavori.
2. Il compenso per l'esecuzione del lavoro a corpo comprende ogni spesa occorrente per consegnare l'opera compiuta alle condizioni stabilite dal presente Capitolato speciale e secondo gli atti progettuali. Pertanto, nessun compenso può essere richiesto per lavori, forniture e prestazioni che, ancorché non esplicitamente specificati nella descrizione dei lavori a corpo, siano rilevabili dagli elaborati grafici o viceversa. Lo stesso dicasi per lavori, forniture e prestazioni tecnicamente e intrinsecamente indispensabili alla funzionalità, completezza e corretta realizzazione dell'opera appaltata secondo la regola dell'arte.
3. Le lavorazioni sono annotate su un apposito libretto delle misure, sul quale, in occasione di ogni stato di avanzamento e per ogni categoria di lavorazione in cui risultano suddivisi, il Direttore dei Lavori registra la quota percentuale dell'aliquota relativa alla voce disaggregata della stessa categoria, rilevabile dal contratto, che è stata eseguita, ai sensi dell'articolo 14 comma 1 lett.b) del DM n. 49 del 07/03/2018. Le progressive quote percentuali delle voci disaggregate eseguite delle varie categorie di lavorazioni sono desunte da valutazioni autonomamente effettuate dal Direttore dei Lavori, il quale può controllarne l'ordine di grandezza attraverso un riscontro nel computo metrico estimativo dal quale le aliquote sono state dedotte. La contabilizzazione non tiene conto di eventuali lavorazioni diverse o aggiuntive derivanti dall'offerta tecnica di cui all'Art. 3, comma 4, secondo periodo; tali lavorazioni non incidono sugli importi e sulle quote proporzionali delle categorie e delle aggregazioni utilizzate per la contabilizzazione.
4. La contabilizzazione degli oneri per la sicurezza, determinati nella tabella di cui all'articolo Art. 2, comma 1, è effettuata a corpo in base all'importo previsto separatamente dall'importo dei lavori negli atti progettuali e sul bando di gara, secondo la percentuale stabilita nella predetta tabella, intendendosi come eseguita e liquidabile la quota parte proporzionale a quanto eseguito. La liquidazione di tali oneri è subordinata all'assenso del coordinatore per la sicurezza e la salute in fase di esecuzione.

### Art. 22 - Lavori in economia

1. Gli eventuali lavori in economia introdotti in sede di variante in corso di contratto sono valutati come segue:
  - a. per i materiali si applica il ribasso contrattuale ai prezzi unitari determinati ai sensi dell'articolo Art. 36;
  - b. per i noli, i trasporti e il costo della manodopera o del personale si adoperano i prezzi vigenti al momento della loro esecuzione, incrementati delle percentuali per spese generali e utili (se non già comprese nei prezzi vigenti) e si applica il ribasso contrattuale esclusivamente su queste due ultime componenti.
2. La contabilizzazione degli eventuali oneri per la sicurezza individuati in economia è effettuata con le modalità di cui al comma precedente, senza applicare alcun ribasso.
3. Per quanto concerne il comma 1, lettera b), le percentuali di incidenza degli utili e delle spese generali, sono determinate con le seguenti modalità, secondo il relativo ordine di priorità:
  - a. nella misura dichiarata dall'appaltatore in sede di verifica della congruità dei prezzi
  - b. Nella misura determinata all'interno delle analisi dei prezzi unitari integranti il progetto a base di gara, in presenza di tali analisi



## CAPO 5 DISCIPLINA ECONOMICA

### Art. 23 - Anticipazione del prezzo

1. Ai sensi dell'art. 35, comma 18 del codice dei contratti, all'appaltatore è concessa un'anticipazione pari al 20 per cento, calcolato sul valore del contratto di appalto da corrispondere entro quindici giorni dall'effettivo inizio dei lavori.
2. L'erogazione dell'anticipazione è subordinata alla costituzione di garanzia fideiussoria bancaria o assicurativa di importo pari all'anticipazione maggiorata del tasso di interesse legale applicato al periodo necessario al recupero dell'anticipazione stessa secondo il cronoprogramma dei lavori.
3. La garanzia di cui al comma 2 è rilasciata da imprese bancarie autorizzate ai sensi del decreto legislativo 1° settembre 1993, n. 385, o assicurative autorizzate alla copertura dei rischi ai quali si riferisce l'assicurazione e che rispondano ai requisiti di solvibilità previsti dalle leggi che ne disciplinano la rispettiva attività. La garanzia può essere, altresì, rilasciata dagli intermediari finanziari iscritti nell'albo degli intermediari finanziari di cui all'articolo 106 del decreto legislativo 1° settembre 1993, n. 385.
4. L'importo della garanzia viene gradualmente ed automaticamente ridotto nel corso dei lavori, in rapporto al progressivo recupero dell'anticipazione da parte delle stazioni appaltanti.
5. Il beneficiario decade dall'anticipazione, con obbligo di restituzione, se l'esecuzione dei lavori non procede, per ritardi a lui imputabili, secondo i tempi contrattuali. Sulle somme restituite sono dovuti gli interessi legali con decorrenza dalla data di erogazione della anticipazione.

### Art. 24 - Pagamenti in acconto

1. Le rate di acconto sono dovute ogni volta che l'importo dei lavori eseguiti raggiunge un importo non inferiore a 500.000,00 €, come risultante dal Registro di contabilità e dallo Stato di avanzamento lavori disciplinati dall'articolo 14 comma 1 del DM n. 49 del 07/03/2018.
2. La somma del pagamento in acconto è costituita dall'importo progressivo determinato nella documentazione di cui al comma 1:
  - a. al netto del ribasso d'asta contrattuale applicato agli elementi di costo come previsto all'articolo Art. 2, comma 3;
  - b. incrementato della quota relativa degli oneri di sicurezza previsti nella tabella di cui all'articolo Art. 5;
  - c. al netto della ritenuta dello 0,50% (zero virgola cinquanta per cento), a garanzia dell'osservanza delle norme in materia di contribuzione previdenziale e assistenziale, da liquidarsi, salvo cause ostative, in sede di conto finale;
  - d. al netto dell'importo degli stati di avanzamento precedenti.
3. Al verificarsi delle condizioni di cui al comma 1, il direttore dei lavori redige la contabilità ed emette lo stato di avanzamento dei lavori che deve recare la dicitura «lavori a tutto il \_\_\_\_» con l'indicazione della data di chiusura.
4. Il RUP, ai sensi dell'articolo 113-bis del codice dei contratti, emette il certificato di pagamento contestualmente all'adozione di ogni stato di avanzamento lavori e comunque entro un termine non superiore a sette giorni dall'adozione dello stesso. Sul certificato di pagamento è operata la ritenuta per la compensazione dell'anticipazione ai sensi dell'articolo 35 comma 18 del codice dei contratti.
5. I pagamenti relativi agli acconti del corrispettivo di appalto sono effettuati nel termine di 30 giorni decorrenti dall'adozione di ogni stato di avanzamento dei lavori ai sensi dell'articolo 185 del decreto legislativo 18 agosto 2000, n. 267.
6. In deroga al comma 1, se i lavori eseguiti raggiungono un importo pari o superiore al 90% (novanta per cento) dell'importo di contratto, può essere emesso uno stato di avanzamento per un importo inferiore a quello minimo previsto allo stesso comma 1, ma non superiore al 95% (novantacinque per cento) dell'importo contrattuale. Quando la differenza tra l'importo contrattuale e i certificati di pagamento precedentemente

emessi sia inferiore al 0,00% dell'importo contrattuale, non può essere emesso alcun stato di avanzamento. L'importo residuo dei lavori è contabilizzato nel conto finale e liquidato ai sensi dell'articolo Art. 25. Per importo contrattuale si intende l'importo del contratto originario eventualmente adeguato in base all'importo degli atti di sottomissione approvati.

## **Art. 25 - Pagamenti a saldo**

1. Il conto finale dei lavori, redatto entro 15 giorni dalla data della loro ultimazione, accertata con apposito verbale, è sottoscritto dal direttore dei lavori e trasmesso al responsabile del procedimento; esso accerta e propone l'importo della rata di saldo, di qualsiasi entità, la cui liquidazione definitiva ed erogazione è subordinata all'emissione del certificato di cui al comma 3 e alle condizioni di cui al comma 4.
2. Il conto finale dei lavori deve essere sottoscritto dall'appaltatore, su richiesta del RUP, entro il termine perentorio di 15 giorni; se l'appaltatore non firma il conto finale nel termine indicato, o se lo firma senza confermare le eccezioni già formulate nel registro di contabilità, il conto finale si ritiene definitivamente accettato. Il RUP formula in ogni caso una propria relazione sul conto finale.
3. All'emissione del certificato di collaudo provvisorio, e comunque entro un termine non superiore a sette giorni dallo stesso, il RUP rilascia il certificato di pagamento ai fini dell'emissione della fattura da parte dell'appaltatore, ai sensi dell'articolo 113-bis del Codice dei Contratti. La rata di saldo, comprensiva delle ritenute di cui all'articolo Art. 24, comma 2, al netto dei pagamenti già effettuati e delle eventuali penali, salvo cause ostative, è pagata entro 30 giorni dall'emissione del certificato di collaudo provvisorio previa presentazione di regolare fattura fiscale, ai sensi dell'articolo 185 del D.Lgs. 267/2000.
4. Ai sensi dell'articolo 1666, secondo comma, del codice civile, il versamento della rata di saldo non costituisce presunzione di accettazione dell'opera.
5. Il pagamento della rata di saldo è disposto solo se l'appaltatore abbia presentato apposita garanzia fideiussoria ai sensi dell'articolo 103, comma 6, del Codice dei contratti.
6. Fatto salvo l'articolo 1669 del codice civile, l'appaltatore risponde per la difformità ed i vizi dell'opera, ancorché riconoscibili, purché denunciati dalla Stazione appaltante entro 24 mesi dall'ultimazione dei lavori riconosciuta e accettata.
7. L'appaltatore e il direttore dei lavori devono utilizzare la massima professionalità e diligenza, nonché improntare il proprio comportamento alla buona fede, allo scopo di evidenziare tempestivamente i vizi e i difetti riscontrabili e i relativi rimedi da adottare.

## **Art. 26 - Formalità e adempimenti a cui sono subordinati i pagamenti**

1. Per qualsiasi pagamento occorre presentare alla Stazione appaltante la pertinente fattura fiscale, contenente i riferimenti al corrispettivo oggetto del pagamento ai sensi dell'articolo 1, commi da 209 a 213, della legge 24 dicembre 2007, n. 244 e del decreto del Ministro dell'economia e delle finanze 3 aprile 2013, n. 55.
2. Ogni pagamento è, inoltre, subordinato:
  - a. all'acquisizione del DURC dell'appaltatore e degli eventuali subappaltatori, ai sensi dell'articolo Art. 48, comma 2; ai sensi dell'articolo 31, comma 7, della legge n. 98 del 2013, il titolo di pagamento deve essere corredato dagli estremi del DURC;
  - b. all'acquisizione dell'attestazione di cui al successivo comma 3;
  - c. agli adempimenti in favore dei subappaltatori e subcontraenti, se sono stati stipulati contratti di subappalto o subcontratti;
  - d. all'ottemperanza alle prescrizioni di cui all'articolo Art. 60 in materia di tracciabilità dei pagamenti;
  - e. ai sensi dell'articolo 48-bis del D.P.R. n. 602 del 1973, all'accertamento, da parte della Stazione appaltante, che il beneficiario non sia inadempiente all'obbligo di versamento derivante dalla notifica di una o più cartelle di pagamento per un ammontare complessivo pari almeno all'importo da corrispondere con le modalità di cui al D.M. 18 gennaio 2008, n. 40. In caso di inadempimento accertato, la Stazione appaltante sospende il pagamento e segnala la circostanza all'agente della riscossione competente per territorio.

3. Nel caso in cui il personale dipendente dell'appaltatore, dei subappaltatori o dei soggetti titolari di subappalti e cottimi, impiegato nel cantiere, subisca ritardi nel pagamento delle retribuzioni, il responsabile del procedimento invita per iscritto il soggetto in difetto, e in ogni caso l'appaltatore, ad adempiere entro 15 (quindici) giorni. Decorso tale termine senza esito e senza che sia stata contestata formalmente e motivatamente la fondatezza della richiesta, la Stazione appaltante provvede alla liquidazione del certificato di pagamento trattenendo una somma corrispondente ai crediti vantati dal personale dipendente, ai fini di cui all'articolo Art. 47, comma 2.

## **Art. 27 - Ritardo nei pagamenti delle rate di acconto e della rata di saldo**

1. Non sono dovuti interessi per i primi 30 (trenta) giorni intercorrenti tra il verificarsi delle condizioni e delle circostanze per l'emissione del certificato di pagamento ai sensi dell'articolo Art. 24 e la sua effettiva emissione e messa a disposizione della Stazione appaltante per la liquidazione; trascorsi i 30 giorni senza che sia emesso il certificato di pagamento, sono dovuti all'appaltatore gli interessi legali per i primi 60 (sessanta) giorni di ritardo; trascorso inutilmente anche questo termine spettano all'appaltatore gli interessi di mora.
2. Per il calcolo degli interessi moratori si prende a riferimento il Tasso B.C.E. di cui all'articolo 5, comma 2, del D.Lgs. 231/2002, maggiorato di 8 (otto) punti percentuali.
3. Il pagamento degli interessi avviene d'ufficio, senza necessità di domande o riserve, in occasione del pagamento, in acconto o a saldo, immediatamente successivo; il pagamento dei predetti interessi prevale sul pagamento delle somme a titolo di esecuzione dei lavori.
4. Ai sensi dell'articolo 1460 del codice civile, l'appaltatore può, trascorsi i termini di cui ai commi precedenti, oppure nel caso in cui l'ammontare delle rate di acconto, per le quali non sia stato tempestivamente emesso il certificato o il titolo di spesa, raggiunga un quarto dell'importo netto contrattuale, rifiutarsi di adempiere alle proprie obbligazioni se la Stazione appaltante non provveda contemporaneamente al pagamento integrale di quanto maturato; in alternativa, l'appaltatore può, previa costituzione in mora della Stazione appaltante, promuovere il giudizio per la dichiarazione di risoluzione del contratto, trascorsi 60 (sessanta) giorni dalla data della predetta costituzione in mora.

## **Art. 28 - Revisione prezzi e adeguamento corrispettivo**

1. Le variazioni di prezzo in aumento o in diminuzione saranno valutate secondo le clausole previste nei documenti di gara iniziali. Tali clausole fissano la portata e la natura di eventuali modifiche nonché le condizioni alle quali esse possono essere impiegate, facendo riferimento alla variazione dei prezzi e dei costi standard, ove definiti.
2. Le variazioni di prezzo in aumento o in diminuzione saranno valutate, sulla base dei prezzi di cui all'articolo 23, comma 7 del codice dei contratti pubblici, solo per l'eccedenza rispetto al dieci per cento rispetto al prezzo originario e comunque in misura pari alla metà.
3. Per il presente appalto si applicano integralmente le disposizioni di cui all'art. 29 del Decreto-legge 27 gennaio 2022, n. 4, in particolare si evidenzia che:
  - a) Le variazioni di prezzo dei singoli materiali da costruzione, in aumento o in diminuzione, sono valutate dalla stazione appaltante soltanto se tali variazioni risultano superiori al cinque per cento rispetto al prezzo, rilevato nell'anno di presentazione dell'offerta, anche tenendo conto di quanto previsto dal decreto del Ministero delle infrastrutture e della mobilità sostenibili di cui al comma 2, secondo periodo.
  - b) In tal caso si procede a compensazione, in aumento o in diminuzione, per la percentuale eccedente il cinque per cento e comunque in misura pari all'80 per cento di detta eccedenza, nel limite delle risorse di cui al comma 7
  - c) La compensazione è determinata applicando la percentuale di variazione che eccede il cinque per cento al prezzo dei singoli materiali da costruzione impiegati nelle lavorazioni contabilizzate nei dodici mesi precedenti al decreto di cui al comma 2, secondo periodo, e nelle quantità accertate dal direttore dei lavori.
  - d) A pena di decadenza, l'appaltatore presenta alla stazione appaltante l'istanza di

compensazione, ai sensi del comma 1, lettera b), entro sessanta giorni dalla data di pubblicazione nella Gazzetta Ufficiale della Repubblica italiana del decreto di cui al comma 2, secondo periodo esclusivamente per i lavori eseguiti nel rispetto dei termini indicati nel relativo cronoprogramma.

- e) Il direttore dei lavori della stazione appaltante verifica l'eventuale effettiva maggiore onerosità subita dall'esecutore, e da quest'ultimo provata con adeguata documentazione, ivi compresa la dichiarazione di fornitori o subcontraenti o con altri idonei mezzi di prova relativi alle variazioni, per i materiali da costruzione, del prezzo elementare dei materiali da costruzione pagato dall'esecutore, rispetto a quello documentato dallo stesso con riferimento al momento dell'offerta.
  - f) Il direttore dei lavori verifica altresì che l'esecuzione dei lavori sia avvenuta nel rispetto dei termini indicati nel cronoprogramma. Laddove la maggiore onerosità provata dall'esecutore sia relativa ad una variazione percentuale inferiore a quella riportata nel decreto di cui al secondo periodo del comma 2, la compensazione è riconosciuta limitatamente alla predetta inferiore variazione e per la sola parte eccedente il cinque per cento e in misura pari all'80 per cento di detta eccedenza.
  - g) Ove sia provata dall'esecutore una maggiore onerosità relativa ad una variazione percentuale superiore a quella riportata nel predetto decreto, la compensazione è riconosciuta nel limite massimo pari alla variazione riportata nel decreto di cui al citato comma 2, secondo periodo, per la sola parte eccedente il cinque per cento e in misura pari all'80 per cento di detta eccedenza.
  - h) Sono esclusi dalla compensazione i lavori contabilizzati nell'anno solare di presentazione dell'offerta
  - i) La compensazione non è soggetta al ribasso d'asta ed è al netto delle eventuali compensazioni precedentemente accordate.
4. Per quanto non espressamente indicato trovano applicazione limiti e le disposizioni di cui all'art. 106 del codice dei contratti e dell'articolo 29 del Decreto-legge 27 gennaio 2022, n. 4.

## **Art. 29 - Cessione del contratto e cessione dei crediti**

1. La cessione del contratto è vietata sotto qualsiasi forma; ogni atto contrario è nullo di diritto.
2. Ai sensi del combinato disposto dell'articolo 106 comma 13 del codice dei contratti e della legge 21 febbraio 1991, n. 52 è ammessa la cessione dei crediti. Ai fini dell'opponibilità alle stazioni appaltanti, le cessioni di crediti devono essere stipulate mediante atto pubblico o scrittura privata autenticata e devono essere notificate alle amministrazioni debentriche, previa comunicazione all'ANAC, le rendono efficaci e opponibili a seguito di espressa accettazione.

## CAPO 6 GARANZIE

### Art. 30 - Garanzie per la partecipazione

1. Stante la tipologia di appalto, in termini di opere e finanziamento, è richiesta la garanzia per la partecipazione. Secondo l'articolo 93, comma 1, del codice dei contratti. L'offerta dovrà essere corredata da una garanzia fideiussoria, denominata "garanzia provvisoria" pari al 1 per cento del prezzo base indicato, ai sensi dell'art. 1 comma 4 della legge 120/2020.

### Art. 31 - Garanzie per l'esecuzione

1. L'appaltatore per la sottoscrizione del contratto deve costituire una garanzia a sua scelta sottoforma di cauzione o fideiussione pari al 10 per cento dell'importo contrattuale e tale obbligazione è indicata negli atti e documenti a base di affidamento di lavori. Al fine di salvaguardare l'interesse pubblico alla conclusione del contratto nei termini e nei modi programmati in caso di aggiudicazione con ribassi superiori al dieci per cento la garanzia da costituire è aumentata di tanti punti percentuali quanti sono quelli eccedenti il 10 per cento. Ove il ribasso sia superiore al venti per cento, l'aumento è di due punti percentuali per ogni punto di ribasso superiore al venti per cento. La cauzione è prestata a garanzia dell'adempimento di tutte le obbligazioni del contratto e del risarcimento dei danni derivanti dall'eventuale inadempimento delle obbligazioni stesse, nonché a garanzia del rimborso delle somme pagate in più all'esecutore rispetto alle risultanze della liquidazione finale, salva comunque la risarcibilità del maggior danno verso l'appaltatore. La garanzia cessa di avere effetto solo alla data di emissione del certificato di collaudo. La stazione appaltante può richiedere al soggetto aggiudicatario la reintegrazione della garanzia ove questa sia venuta meno in tutto o in parte; in caso di inottemperanza la reintegrazione si effettua a valere sui ratei di prezzo da corrispondere all'esecutore.
2. La garanzia fideiussoria di cui al comma 1 a scelta dell'appaltatore può essere rilasciata da imprese bancarie o assicurative che rispondano ai requisiti di solvibilità previsti dalle leggi che ne disciplinano le rispettive attività o rilasciata dagli intermediari finanziari iscritti nell'albo di cui all'articolo 107 del decreto legislativo 10 settembre 1993, n. 385, che svolgono in via esclusiva o prevalente attività di rilascio di garanzie e che sono sottoposti a revisione contabile da parte di una società di revisione iscritta nell'albo previsto dall'articolo 161 del decreto legislativo 24 febbraio 1998, n. 58 e che abbiano i requisiti minimi di solvibilità richiesti dalla vigente normativa bancaria assicurativa. La garanzia deve prevedere espressamente la rinuncia al beneficio della preventiva escussione del debitore principale, la rinuncia all'eccezione di cui all'articolo 1957, secondo comma, del codice civile, nonché l'operatività della garanzia medesima entro quindici giorni, a semplice richiesta scritta della stazione appaltante.
3. La garanzia fideiussoria è progressivamente svincolata a misura dell'avanzamento dell'esecuzione, nel limite massimo del 80 per cento dell'iniziale importo garantito. L'ammontare residuo della cauzione definitiva deve permanere fino alla data di emissione certificato di collaudo, o comunque fino a dodici mesi dalla data di ultimazione dei lavori risultante dal relativo certificato. Lo svincolo è automatico, senza necessità di nulla osta del committente, con la sola condizione della preventiva consegna all'istituto garante, da parte dell'appaltatore o del concessionario, degli stati di avanzamento dei lavori, in originale o in copia autentica, attestanti l'avvenuta esecuzione. Il mancato svincolo nei quindici giorni dalla consegna degli stati di avanzamento costituisce inadempimento del garante nei confronti dell'impresa per la quale la garanzia è prestata.
4. In caso di raggruppamenti temporanei le garanzie fideiussorie e le garanzie assicurative sono presentate, su mandato irrevocabile, dalla mandataria in nome e per conto di tutti i concorrenti ferma restando la responsabilità solidale tra le imprese.
5. La mancata costituzione della garanzia di cui al comma 1 determina la decadenza dell'affidamento e l'acquisizione della cauzione provvisoria presentata in sede di offerta da parte della stazione appaltante, che aggiudica l'appalto al concorrente che segue nella graduatoria.

## **Art. 32 - Riduzione delle garanzie**

1. Ai sensi dell'articolo 93 del codice dei contratti, l'importo della garanzia di cui all'articolo Art. 30 e del suo eventuale rinnovo, è ridotto del 50 per cento per gli operatori economici ai quali venga rilasciata, da organismi accreditati, ai sensi delle norme europee della serie UNI CEI EN 45000 e della serie UNI CEI EN ISO/IEC 17000, la certificazione del sistema di qualità conforme alle norme europee della serie UNI CEI ISO 9000. Si applica la riduzione del 50 per cento, non cumulabile con quella di cui al primo periodo, anche nei confronti delle microimprese, piccole e medie imprese e dei raggruppamenti di operatori economici o consorzi ordinari costituiti esclusivamente da microimprese, piccole e medie imprese.
2. L'importo della garanzia e del suo eventuale rinnovo è ridotto del 30 per cento, anche cumulabile con la riduzione di cui al comma 1, per gli operatori economici in possesso di registrazione al sistema comunitario di ecogestione e audit (EMAS), ai sensi del regolamento (CE) n. 1221/2009 del Parlamento europeo e del Consiglio, del 25 novembre 2009, o del 20 per cento per gli operatori in possesso di certificazione ambientale ai sensi della norma UNI EN ISO 14001.
3. L'importo della garanzia e del suo eventuale rinnovo è ridotto del 15 per cento, anche cumulabile con le riduzioni di cui ai commi precedenti, per gli operatori economici che sviluppino un inventario di gas ad effetto serra ai sensi della norma UNI EN ISO 14064-1 o un'impronta climatica (carbon footprint) di prodotto ai sensi della norma UNI ISO/TS 14067.
4. In caso di cumulo delle riduzioni, la riduzione successiva deve essere calcolata sull'importo che risulta dalla riduzione precedente.
5. Per fruire dei benefici di cui al comma 1, 2 e 3, l'operatore economico segnala, in sede di offerta, il possesso dei relativi requisiti, e lo documenta nei modi prescritti dalle norme vigenti.

## **Art. 33 - Obblighi assicurativi a carico dell'appaltatore**

1. L'appaltatore è obbligato, almeno 10 (dieci) giorni prima della data prevista per la consegna dei lavori ai sensi dell'articolo Art. 12, a costituire e consegnare una polizza di assicurazione che copra i danni subiti dalle stazioni appaltanti a causa del danneggiamento o della distruzione totale o parziale di impianti ed opere, anche preesistenti, verificatisi nel corso dell'esecuzione dei lavori.
2. L'importo della somma da assicurare che, di norma, corrisponde all'importo del contratto stesso qualora non sussistano motivate particolari circostanze che impongano un importo da assicurare superiore e comunque indicato nei documenti e negli atti a base di gara.
3. La polizza di cui al comma 1 deve assicurare la stazione appaltante contro la responsabilità civile per danni causati a terzi nel corso dell'esecuzione dei lavori il cui massimale è pari al cinque per cento della somma assicurata per le opere con un minimo di 500.000 euro ed un massimo di 5.000.000 di euro.
4. La copertura assicurativa decorre dalla data di consegna dei lavori e cessa alla data di emissione del certificato di regolare esecuzione o comunque decorsi dodici mesi dalla data di ultimazione dei lavori risultante dal relativo certificato.
5. L'omesso o il ritardato pagamento delle somme dovute a titolo di premio o di commissione da parte dell'esecutore non comporta l'inefficacia della garanzia nei confronti della stazione appaltante.

## CAPO 7 ESECUZIONE DEI LAVORI E MODIFICA DEI CONTRATTI

### Art. 34 - Variazione dei lavori

1. Ai sensi dell'articolo 106 del codice degli appalti, i contratti possono essere modificati secondo le modalità previste nei documenti di gara iniziali e comunque secondo le condizioni di cui al comma 1 e comma 2 del medesimo articolo.
2. Le modifiche in contrasto con le disposizioni di cui al comma 1 del presente articolo saranno possibili mediante nuova procedura di appalto.
3. Il direttore dei lavori può disporre modifiche di dettaglio non comportanti aumento o diminuzione dell'importo contrattuale, comunicandole preventivamente al RUP, ai sensi dell'articolo 8 comma 7 del DM n. 49 del 07/03/2018.
4. L'esecutore può proporre mediante perizia tecnica, corredata degli elementi di valutazione economica, variazioni migliorative di sua esclusiva ideazione e che comportano diminuzione dell'importo originario dei lavori. In accordo a quanto stabilito dall'articolo 8 comma 8 del DM n. 49 del 07/03/2018, il Direttore dei Lavori, entro 10 giorni dalla proposta, trasmette la stessa al RUP unitamente al proprio parere.
5. Non costituiscono varianti al progetto esecutivo, prestazioni e forniture extra contrattuali di qualsiasi genere, eseguite senza preventivo ordine scritto della direzione lavori, recante anche, ove prescritto dalla legge o dal regolamento, gli estremi dell'approvazione da parte della Stazione appaltante.
6. L'appaltatore deve presentare ogni reclamo o riserva per iscritto al direttore dei lavori prima dell'esecuzione dell'opera oggetto della contestazione. Non sono prese in considerazione, infatti, domande di maggiori compensi su quanto stabilito in contratto, per qualsiasi natura o ragione, qualora non vi sia accordo preventivo scritto prima dell'inizio dell'opera oggetto di tali richieste.
7. Le varianti in corso d'opera sono comunicate dal RUP all'Osservatorio di cui all'articolo 213 del codice dei contratti, tramite le sezioni regionali, entro trenta giorni dall'approvazione da parte della stazione appaltante per le valutazioni e gli eventuali provvedimenti di competenza.
8. La variante deve comprendere, ove ritenuto necessario dal coordinatore per la sicurezza in fase di esecuzione, l'adeguamento del PSC di cui all'articolo Art. 39, con i relativi costi non assoggettati a ribasso, e con i conseguenti adempimenti di cui all'articolo Art. 40, nonché l'adeguamento dei POS di cui all'articolo Art. 41.
9. Se le varianti comportano la sospensione dei lavori in applicazione di provvedimenti assunti dall'Autorità Giudiziaria sia ordinaria che amministrativa, anche in seguito alla segnalazione dell'Autorità Nazionale Anticorruzione di cui all'articolo 37 della legge n. 114 del 2014, si applicano le disposizioni di cui agli articoli Art. 15 e Art. 16.

### Art. 35 - Varianti per errori od omissioni progettuali

1. I contratti possono parimenti essere modificati anche a causa di errori o di omissioni del progetto esecutivo che pregiudicano, in tutto o in parte, la realizzazione dell'opera o la sua utilizzazione, senza necessità di una nuova procedura, se il valore della modifica è contemporaneamente al di sotto delle soglie di rilevanza comunitaria definite all'art. 35 del codice degli appalti e al 15 per cento del valore iniziale del contratto.
2. Ai sensi dell'articolo 106, comma 8, del codice dei contratti, la stazione appaltante comunica all'ANAC le modificazioni al contratto di cui al comma 1, entro trenta giorni dal loro perfezionamento. In caso di mancata o tardiva comunicazione l'Autorità irroga una sanzione amministrativa al RUP di importo compreso tra 50 e 200 euro per giorno di ritardo.
3. La risoluzione del contratto, soggetta alle disposizioni di cui all'articolo Art. 49, comporta il pagamento dei lavori eseguiti, dei materiali utili e del 10 per cento dei lavori non eseguiti, fino a quattro quinti dell'importo del contratto originario.
4. La responsabilità dei danni subiti dalla Stazione appaltante è a carico dei titolari dell'incarico di progettazione; si considerano errore od omissione di progettazione l'inadeguata valutazione dello stato di fatto, la mancata od erronea identificazione della normativa tecnica vincolante per la progettazione, il mancato rispetto dei

requisiti funzionali ed economici prestabiliti e risultanti da prova scritta, la violazione delle norme di diligenza nella predisposizione degli elaborati progettuali.

### **Art. 36 - Prezzi applicabili ai nuovi lavori e nuovi prezzi**

1. Le eventuali variazioni sono valutate mediante l'applicazione dei prezzi di cui all'elenco prezzi contrattuale come determinati ai sensi dell'Art. 3, comma 3.
2. Se tra i prezzi di cui all'elenco prezzi contrattuale di cui al comma 1, non sono previsti prezzi per i lavori in variante, si procede alla formazione di nuovi prezzi, mediante apposito verbale di concordamento.
3. I nuovi prezzi delle lavorazioni o materiali sono valutati:
  - a. desumendoli dal prezzario della stazione appaltante o dal prezzario di cui all'art. 23, comma 16, del Codice, ove esistenti;
  - b. ragguagliandoli a quelli di lavorazioni consimili compresi nel contratto;
  - c. quando sia impossibile l'assimilazione, ricavandoli totalmente o parzialmente da nuove analisi effettuate avendo a riferimento i prezzi elementari di mano d'opera, materiali, noli e trasporti alla data di formulazione dell'offerta, attraverso un contraddittorio tra il Direttore dei Lavori e l'impresa affidataria, e approvati dal RUP.
4. Ove da tali calcoli risultino maggiori spese rispetto alle somme previste nel quadro economico, i prezzi prima di essere ammessi nella contabilità dei lavori sono approvati dalla stazione appaltante, su proposta del RUP.
5. Se l'impresa affidataria non accetta i nuovi prezzi così determinati e approvati, la stazione appaltante può ingiungergli l'esecuzione delle lavorazioni o la somministrazione dei materiali sulla base di detti prezzi, comunque ammessi nella contabilità; ove l'impresa affidataria non iscriva riserva negli atti contabili, i prezzi si intendono definitivamente accettati.



## CAPO 8 DISPOSIZIONI IN MATERIA DI SICUREZZA

### Art. 37 - Adempimenti preliminari in materia di sicurezza

1. L'appaltatore, come disciplinato dall'articolo 90, comma 9, del D.Lgs. 81/2008, deve trasmettere alla Stazione appaltante, entro il termine prescritto da quest'ultima con apposita richiesta o, in assenza di questa, entro 30 giorni dall'aggiudicazione definitiva e comunque prima della stipulazione del contratto o, prima della redazione del verbale di consegna dei lavori se questi sono iniziati nelle more della stipula del contratto:
  - a. una dichiarazione dell'organico medio annuo, distinto per qualifica, corredata dagli estremi delle denunce dei lavoratori effettuate all'Istituto nazionale della previdenza sociale (INPS), all'Istituto nazionale assicurazione infortuni sul lavoro (INAIL) e alle casse edili;
  - b. una dichiarazione relativa al contratto collettivo stipulato dalle organizzazioni sindacali comparativamente più rappresentative, applicato ai lavoratori dipendenti;
  - c. il certificato della Camera di Commercio, Industria, Artigianato e Agricoltura, in corso di validità, oppure, in alternativa, ai fini dell'acquisizione d'ufficio, l'indicazione della propria esatta ragione sociale, numeri di codice fiscale e di partita IVA, numero REA;
  - d. il DURC, ai sensi dell'articolo 26, comma 2;
  - e. il documento di valutazione dei rischi di cui al combinato disposto degli articoli 17, comma 1, lettera a), e 28, commi 1, 1-bis, 2 e 3, del Decreto n. 81 del 2008. Se l'impresa occupa fino a 10 lavoratori, ai sensi dell'articolo 29, comma 5, primo periodo, del Decreto n. 81 del 2008, la valutazione dei rischi è effettuata secondo le procedure standardizzate di cui al decreto interministeriale 30 novembre 2012 e successivi aggiornamenti;
  - f. una dichiarazione di non essere destinatario di provvedimenti di sospensione o di interdizione di cui all'articolo 14 del Decreto n. 81 del 2008.
2. Entro gli stessi termini di cui al comma precedente, l'appaltatore deve trasmettere al coordinatore per l'esecuzione il nominativo e i recapiti del proprio Responsabile del servizio prevenzione e protezione e del proprio Medico competente di cui rispettivamente all'articolo 31 e all'articolo 38 del D.Lgs. 81/2008, nonché:
  - a. una dichiarazione di accettazione del PSC di cui all'articolo Art. 39, con le eventuali richieste di adeguamento di cui all'articolo Art. 40;
  - b. il POS di ciascuna impresa operante in cantiere, fatto salvo l'eventuale differimento ai sensi dell'articolo Art. 41.

### Art. 38 - Norme di sicurezza generali e sicurezza nel cantiere

1. L'appaltatore, anche ai sensi dell'articolo 97, comma 1, del D.Lgs. 81/2008, deve:
  - a. osservare le misure generali di tutela di cui agli articoli 15, 17, 18 e 19 del Decreto n. 81 del 2008 e all'allegato XIII allo stesso decreto nonché le altre disposizioni del medesimo decreto applicabili alle lavorazioni previste nel cantiere;
  - b. rispettare e curare il pieno rispetto di tutte le norme vigenti in materia di prevenzione degli infortuni e igiene del lavoro e in ogni caso in condizione di permanente sicurezza e igiene, nell'osservanza delle disposizioni degli articoli da 108 a 155 del Decreto n. 81 del 2008 e degli allegati XVII, XVIII, XIX, XX, XXII, XXIV, XXV, XXVI, XXVII, XXVIII, XXIX, XXX, XXXI, XXXII, XXXIII, XXXIV, XXXV e XLI, allo stesso decreto;
  - c. verificare costantemente la presenza di tutte le condizioni di sicurezza dei lavori affidati;
  - d. osservare scrupolosamente le disposizioni del vigente Regolamento Locale di Igiene, per quanto attiene la gestione del cantiere.
2. L'appaltatore predispone, per tempo e secondo quanto previsto dalle vigenti disposizioni, gli appositi piani per la riduzione del rumore, in relazione al personale e alle attrezzature utilizzate.
3. L'appaltatore garantisce che le lavorazioni, comprese quelle affidate ai subappaltatori, siano eseguite secondo il criterio «incident and injury free».

4. L'appaltatore non può iniziare o continuare i lavori se è in difetto rispetto a quanto stabilito all'articolo Art. 37, commi 1, 2 o 4, oppure agli articoli Art. 39, Art. 40, Art. 41 o Art. 42.

### **Art. 39 - Piano di sicurezza e di coordinamento (PSC)**

1. L'appaltatore è obbligato ad osservare scrupolosamente e senza riserve o eccezioni quanto previsto nel PSC redatto dal coordinatore per la sicurezza e messo a disposizione dalla Stazione appaltante, ai sensi del D.Lgs. 81/2008, corredato dal computo metrico estimativo dei costi per la sicurezza, determinati all'articolo Art. 2, comma 1, del presente Capitolato speciale.
2. L'obbligo sancito al comma 1 è altresì esteso:
  - a. alle eventuali modifiche e integrazioni disposte autonomamente dal coordinatore per la sicurezza in fase di esecuzione in seguito a sostanziali variazioni alle condizioni di sicurezza sopravvenute alla precedente versione del PSC;
  - b. alle eventuali modifiche e integrazioni approvate o accettate dal coordinatore per la sicurezza in fase di esecuzione ai sensi dell'articolo Art. 40.
3. Il periodo temporale necessario per adempiere al comma 2, lettera a), costituisce automatico differimento dei termini di ultimazione di cui all'articolo Elaborato non valido. Inoltre, nelle more degli stessi adempimenti, se i lavori non possono iniziare non decorre il termine per l'inizio dei lavori di cui all'articolo Art. 12 e se i lavori non possono utilmente proseguire si provvede sospensione e alla successiva ripresa dei lavori ai sensi degli articoli Art. 15 e Art. 16.

### **Art. 40 - Modifiche e integrazioni al piano di sicurezza e coordinamento**

1. L'appaltatore può proporre al coordinatore per la sicurezza in fase di esecuzione una o più modificazioni o integrazioni al PSC, nei seguenti casi:
  - a. per adeguarne i contenuti alle proprie tecnologie oppure quando ritenga di poter meglio garantire la sicurezza nel cantiere sulla base della propria esperienza, anche in seguito alla consultazione obbligatoria e preventiva dei rappresentanti per la sicurezza dei propri lavoratori o a rilievi da parte degli organi di vigilanza;
  - b. per garantire il rispetto delle norme per la prevenzione degli infortuni e la tutela della salute dei lavoratori eventualmente disattese nel PSC, anche in seguito a rilievi o prescrizioni degli organi di vigilanza.
2. L'appaltatore ha il diritto che il coordinatore per la sicurezza in fase di esecuzione si pronunci tempestivamente sull'accoglimento o il rigetto delle proposte di cui al comma 1, con atto motivato da annotare sulla documentazione di cantiere; le decisioni del coordinatore sono vincolanti per l'appaltatore.
3. Qualora il coordinatore non si pronunci entro il termine di tre giorni lavorativi dalla presentazione delle proposte dell'appaltatore, prorogabile una sola volta di altri tre giorni lavorativi, le proposte, nei casi di cui al comma 1, lettera a), si intendono accolte; l'eventuale accoglimento esplicito o tacito delle modificazioni e integrazioni non può in alcun modo giustificare variazioni in aumento o adeguamenti in aumento dei prezzi pattuiti, né maggiorazioni di alcun genere del corrispettivo.
4. Qualora il coordinatore non si pronunci entro il termine di tre giorni lavorativi dalla presentazione delle proposte dell'appaltatore, prorogabile una sola volta di altri tre giorni lavorativi, le proposte, nei casi di cui al comma 1, lettera b), si intendono accolte se non comportano variazioni in aumento o adeguamenti in aumento dei prezzi pattuiti, né maggiorazioni di alcun genere del corrispettivo, altrimenti si intendono rigettate.
5. Nei casi di cui al comma 1, lettera b), nel solo caso di accoglimento esplicito, se le modificazioni e integrazioni comportano maggiori costi per l'appaltatore, debitamente provati e documentati, e se la Stazione appaltante riconosce tale maggiore onerosità, trova applicazione la disciplina delle varianti.

### **Art. 41 - Piano Operativo di Sicurezza**

1. Entro 30 giorni dall'aggiudicazione e comunque prima dell'inizio dei lavori, l'appaltatore, deve predisporre e consegnare al direttore dei lavori o, se nominato, al coordinatore per la sicurezza nella fase di esecuzione, un POS per quanto attiene alle

proprie scelte autonome e relative responsabilità nell'organizzazione del cantiere e nell'esecuzione dei lavori. Il POS, redatto ai sensi dell'articolo 89, comma 1, lettera h), del D.Lgs. 81/2008 e del punto 3.2 dell'allegato XV al predetto decreto, si riferisce allo specifico cantiere e deve essere aggiornato in corso d'opera ad ogni eventuale mutamento delle lavorazioni rispetto alle previsioni.

2. Ciascuna impresa esecutrice redige il proprio POS e, prima di iniziare i lavori, lo trasmette alla Stazione appaltante, per il tramite dell'appaltatore.
3. L'appaltatore è tenuto a coordinare tutte le imprese subappaltatrici operanti in cantiere e ad acquisirne i POS redatti al fine di renderli compatibili tra loro e coerenti con il proprio POS. In caso di raggruppamento temporaneo o di consorzio ordinario di imprese, tale obbligo incombe all'impresa mandataria; in caso di consorzio stabile o di consorzio di cooperative o di imprese artigiane tale obbligo incombe al consorzio.
4. Il POS, ai sensi dell'articolo 96, comma 1-bis, del D.Lgs. 81/2008, non è necessario per gli operatori che effettuano la mera fornitura di materiali o attrezzature; in tali casi trovano comunque applicazione le disposizioni di cui all'articolo 26 del citato Decreto n. 81 del 2008.
5. Il piano operativo di sicurezza deve rispettare i requisiti minimi di contenuto previsti dall'allegato I al decreto interministeriale 9 settembre 2014 (pubblicato sulla G.U. n. 212 del 12 settembre 2014) e costituisce piano complementare di dettaglio del PSC di cui all'articolo Art. 39.

#### **Art. 42 - Osservanza e attuazione dei piani di sicurezza**

1. L'appaltatore è obbligato ad osservare le misure generali di tutela di cui all'articolo 15 del D.Lgs. 81/2008, con particolare riguardo alle circostanze e agli adempimenti descritti agli articoli da 88 a 104 e agli allegati da XVI a XXV dello stesso decreto.
2. I piani di sicurezza devono essere conformi all'allegato XV al D.Lgs. 81/2008, nonché alla migliore letteratura tecnica in materia.
3. L'appaltatore è obbligato a comunicare tempestivamente prima dell'inizio dei lavori e quindi periodicamente, a richiesta della Stazione appaltante o del coordinatore, l'iscrizione alla camera di commercio, industria, artigianato e agricoltura, l'indicazione dei contratti collettivi applicati ai lavoratori dipendenti e la dichiarazione circa l'assolvimento degli obblighi assicurativi e previdenziali.
4. Il piano di sicurezza e coordinamento ed il piano operativo di sicurezza sono parte integrante del contratto di appalto. Le gravi o ripetute violazioni dei piani stessi da parte dell'appaltatore, comunque accertate, previa formale costituzione in mora dell'interessato, costituiscono causa di risoluzione del contratto.
5. L'appaltatore è solidalmente responsabile con i subappaltatori per i loro adempimenti in materia di sicurezza.

## CAPO 9 DISCIPLINA DEL SUBAPPALTO

### Art. 43 - Subappalto

1. È ammesso il subappalto, secondo il comma 1 dell'art.105, d.lgs. 50/2016 nella misura del:
  - Massimo 50% della categoria prevalente OG1
  - fino 100% delle altre categorie scorporabili/subappaltabili di cui al precedente art. 4.

## CAPO 10 CONTROVERSIE, MANODOPERA, ESECUZIONE D'UFFICIO

### Art. 44 - Contestazioni e riserve

1. In accordo all'articolo 9 del DM n.49 del 07/03/2018, le riserve contabili sono disciplinate nel seguente modo:  
Il registro di contabilità è firmato dall'esecutore con o senza riserve. Se l'esecutore firma con riserva e l'esplicazione e la quantificazione non sono possibili al momento della formulazione della stessa, egli esplica, a pena di decadenza, nel termine di quindici giorni, le sue riserve, scrivendo e firmando nel registro le corrispondenti domande di indennità e indicando con precisione le cifre di compenso cui crede aver diritto, e le ragioni di ciascuna domanda. Il direttore dei lavori, nei successivi quindici giorni, espone nel registro le sue motivate deduzioni. Se il direttore dei lavori omette di motivare in modo esauriente le proprie deduzioni e non consente alla stazione appaltante la percezione delle ragioni ostative al riconoscimento delle pretese dell'esecutore, incorre in responsabilità per le somme che, per tale negligenza, la stazione appaltante dovesse essere tenuta a sborsare. L'esecutore, è sempre tenuto ad uniformarsi alle disposizioni del direttore dei lavori, senza poter sospendere o ritardare il regolare sviluppo dei lavori, quale che sia la contestazione o la riserva che egli iscriva negli atti contabili. Le riserve devono essere formulate in modo specifico ed indicare con precisione le ragioni sulle quali esse si fondano. In particolare, le riserve devono contenere, a pena di inammissibilità, la precisa quantificazione delle somme che l'esecutore ritiene gli siano dovute.
2. All'atto della firma del conto finale di cui all'articolo Art. 25, l'esecutore non può iscrivere domande per oggetto o per importo diverse da quelle formulate nel registro di contabilità durante lo svolgimento dei lavori e deve confermare le riserve già iscritte negli atti contabili, per le quali non siano intervenuti la transazione o l'accordo bonario di cui all'articolo Art. 45. Se l'esecutore non firma il conto finale nel termine assegnato o se lo sottoscrive senza confermare le domande già formulate nel registro di contabilità, il conto finale si intende definitivamente accettato.

### Art. 45 - Accordo bonario e transazione

1. Ai sensi dell'articolo 205 del codice dei contratti, le disposizioni del presente articolo relative all'accordo bonario si applicano qualora in seguito all'iscrizione di riserve sui documenti contabili, l'importo economico dell'opera vari tra il 5 ed il 15 per cento dell'importo contrattuale.  
Il procedimento dell'accordo bonario riguarda tutte le riserve iscritte fino al momento dell'avvio del procedimento stesso e può essere reiterato quando le riserve iscritte, ulteriori e diverse rispetto a quelle già esaminate, raggiungano nuovamente l'importo di cui al primo periodo, nell'ambito comunque di un limite massimo complessivo del 15 per cento dell'importo del contratto.
2. Il direttore dei lavori o il direttore dell'esecuzione del contratto dà immediata comunicazione al responsabile unico del procedimento delle riserve di cui al comma 1,

trasmettendo nel più breve tempo possibile una propria relazione riservata.

Il responsabile unico del procedimento valuta l'ammissibilità e la non manifesta infondatezza delle riserve ai fini dell'effettivo raggiungimento del limite di valore di cui al comma 1 e attiva l'accordo bonario per la risoluzione delle riserve iscritte prima dell'approvazione del certificato di collaudo.

3. Il responsabile unico del procedimento, entro 15 giorni dalla comunicazione di cui al comma 2, acquisita la relazione riservata del direttore dei lavori e, ove costituito, dell'organo di collaudo, può richiedere alla Camera arbitrale l'indicazione di una lista di cinque esperti aventi competenza specifica in relazione all'oggetto del contratto. Il responsabile unico del procedimento e il soggetto che ha formulato le riserve scelgono d'intesa, nell'ambito della lista, l'esperto incaricato della formulazione della proposta motivata di accordo bonario. In caso di mancata intesa tra il responsabile unico del procedimento e il soggetto che ha formulato le riserve, entro quindici giorni dalla trasmissione della lista l'esperto è nominato dalla Camera arbitrale che ne fissa anche il compenso secondo le modalità definite all'articolo 209, comma 16, del codice dei contratti. La proposta è formulata dall'esperto entro novanta giorni dalla nomina. Qualora il RUP non richieda la nomina dell'esperto, la proposta è formulata dal RUP entro novanta giorni dalla comunicazione di cui al comma 2.
4. L'esperto, qualora nominato, ovvero il RUP, verificano le riserve in contraddittorio con il soggetto che le ha formulate, effettuano eventuali ulteriori audizioni, istruiscono la questione anche con la raccolta di dati e informazioni e con l'acquisizione di eventuali altri pareri, e formulano, accertata e verificata la disponibilità di idonee risorse economiche, una proposta di accordo bonario, che viene trasmessa al dirigente competente della stazione appaltante e al soggetto che ha formulato le riserve. Se la proposta è accettata dalle parti, entro quarantacinque giorni dal suo ricevimento, l'accordo bonario è concluso e viene redatto verbale sottoscritto dalle parti. L'accordo ha natura di transazione. Sulla somma riconosciuta in sede di accordo bonario sono dovuti gli interessi al tasso legale a decorrere dal sessantesimo giorno successivo alla accettazione dell'accordo bonario da parte della stazione appaltante. In caso di reiezione della proposta da parte del soggetto che ha formulato le riserve ovvero di inutile decorso del termine di cui al secondo periodo possono essere aditi gli arbitri o il giudice ordinario.
5. Le controversie relative a diritti soggettivi derivanti dall'esecuzione possono essere risolte mediante transazione nel rispetto del codice civile, solo ed esclusivamente nell'ipotesi in cui non risulti possibile esperire altri rimedi alternativi all'azione giurisdizionale.  
Ove il valore dell'importo sia superiore a 200.000 euro, è acquisito il parere in via legale dell'Avvocatura dello Stato, qualora si tratti di amministrazioni centrali, ovvero di un legale interno alla struttura, ove esistente, secondo il rispettivo ordinamento, qualora si tratti di amministrazioni sub centrali.  
La proposta di transazione può essere formulata sia dal soggetto aggiudicatario che dal dirigente competente, sentito il responsabile unico del procedimento.
6. L'impresa, in caso di rifiuto della proposta di accordo bonario ovvero di inutile decorso del termine per l'accettazione, può instaurare un contenzioso giudiziario entro i successivi sessanta giorni, a pena di decadenza.

## Art. 46 - Controversie e arbitrato

1. Le controversie sui diritti soggettivi, comprese quelle conseguenti al mancato raggiungimento dell'accordo bonario di cui all'articolo Art. 45, saranno deferite ad arbitri, secondo le modalità previste dall'articolo 209 del codice dei contratti.
2. Il collegio arbitrale è composto da tre membri ed è nominato dalla Camera arbitrale di cui all'articolo 210 del codice dei contratti. Ciascuna delle parti, nella domanda di arbitrato o nell'atto di resistenza alla domanda, designa l'arbitro di propria competenza scelto tra soggetti di provata esperienza e indipendenza nella materia oggetto del contratto cui l'arbitrato si riferisce. Il Presidente del collegio arbitrale è nominato e designato dalla Camera arbitrale, scegliendolo tra i soggetti iscritti all'albo di cui al comma 2 dell'articolo 211 del codice dei contratti, in possesso di particolare esperienza nella materia oggetto del contratto cui l'arbitrato si riferisce.
3. Per la nomina degli arbitri vanno rispettate anche le disposizioni di cui all'articolo 209,

commi 5 e 6, del codice dei contratti.

4. Al fine della nomina del collegio, la domanda di arbitrato, l'atto di resistenza ed eventuali controdeduzioni sono trasmessi alla Camera arbitrale. Sono altresì trasmesse le designazioni di parte. Contestualmente alla nomina del Presidente, la Camera arbitrale comunica alle parti la misura e le modalità del deposito da effettuarsi in acconto del corrispettivo arbitrale. Il Presidente del collegio arbitrale nomina, se necessario, il segretario, scegliendolo tra il personale interno all'ANAC.
5. La sede del collegio arbitrale sarà Presso la sede della camera arbitrale (ANAC).
6. Ai giudizi arbitrali si applicano le disposizioni del codice di procedura civile, salvo quanto disposto dal codice dei contratti. In particolare, sono ammissibili tutti i mezzi di prova previsti dal codice di procedura civile, con esclusione del giuramento in tutte le sue forme.
7. I termini che gli arbitri hanno fissato alle parti per le loro allegazioni e istanze istruttorie possono essere considerati perentori, con la conseguenza che la parte che non li ha rispettati è dichiarata decaduta, solo se vi sia una previsione in tal senso o nella convenzione di arbitrato o in un atto scritto separato o nel regolamento processuale che gli arbitri stessi si sono dati.
8. Il lodo si ha per pronunciato con la sua ultima sottoscrizione e diviene efficace con il suo deposito presso la Camera arbitrale per i contratti pubblici. Entro quindici giorni dalla pronuncia del lodo, va corrisposta, a cura degli arbitri e a carico delle parti, una somma pari all'uno per mille del valore della relativa controversia. Detto importo è direttamente versato all'ANAC.
9. Il lodo è impugnabile, oltre che per motivi di nullità, anche per violazione delle regole di diritto relative al merito della controversia. L'impugnazione è proposta nel termine di novanta giorni dalla notificazione del lodo e non è più proponibile dopo il decorso di centoottanta giorni dalla data del deposito del lodo presso la Camera arbitrale.
10. Su istanza di parte la Corte d'appello può sospendere, con ordinanza, l'efficacia del lodo, se ricorrono gravi e fondati motivi. Si applica l'articolo 351 del codice di procedura civile. Quando sospende l'efficacia del lodo, o ne conferma la sospensione disposta dal presidente, il collegio verifica se il giudizio è in condizione di essere definito. In tal caso, fatte precisare le conclusioni, ordina la discussione orale nella stessa udienza o camera di consiglio, ovvero in una udienza da tenersi entro novanta giorni dall'ordinanza di sospensione; all'udienza pronunzia sentenza a norma dell'articolo 281-sexies del codice di procedura civile. Se ritiene indispensabili incombenti istruttori, il collegio provvede su di essi con la stessa ordinanza di sospensione e ne ordina l'assunzione in una udienza successiva di non oltre novanta giorni; quindi provvede ai sensi dei periodi precedenti.
11. Il compenso degli arbitri dovrà avvenire nel rispetto di quanto stabilito dall'articolo 209, commi da 16 a 21 del codice dei contratti.

#### **Art. 47 - Contratti collettivi e disposizioni sulla manodopera**

1. L'appaltatore è tenuto a rispettare tutte le leggi, regolamenti e norme vigenti in materia, nonché eventualmente entrate in vigore nel corso dei lavori, e in particolare:
  - a. nell'esecuzione dei lavori che formano oggetto del presente appalto, l'appaltatore si obbliga ad applicare integralmente il contratto nazionale di lavoro per gli operai dipendenti dalle aziende industriali edili e affini e gli accordi locali e aziendali integrativi dello stesso, in vigore per il tempo e nella località in cui si svolgono i lavori;
  - b. i suddetti obblighi vincolano l'appaltatore anche se non è aderente alle associazioni stipulanti o receda da esse e indipendentemente dalla natura industriale o artigiana, dalla struttura o dalle dimensioni dell'impresa stessa e da ogni altra sua qualificazione giuridica;
  - c. è obbligato al regolare assolvimento degli obblighi contributivi in materia previdenziale, assistenziale, antinfortunistica e in ogni altro ambito tutelato dalle leggi speciali;
  - d. è responsabile in rapporto alla Stazione appaltante dell'osservanza delle norme anzidette da parte degli eventuali subappaltatori nei confronti dei rispettivi dipendenti, anche nei casi in cui il contratto collettivo non disciplini l'ipotesi del subappalto; il fatto che il subappalto non sia stato autorizzato non esime

l'appaltatore dalla responsabilità.

2. In accordo all'articolo 30, comma 5, del codice dei contratti, in caso di inadempienza contributiva risultante dal documento unico di regolarità contributiva relativo a personale dipendente dell'affidatario o del subappaltatore o dei soggetti titolari di subappalti e cottimi, impiegato nell'esecuzione del contratto, la stazione appaltante trattiene dal certificato di pagamento l'importo corrispondente all'inadempienza per il successivo versamento diretto agli enti previdenziali e assicurativi, compresa, nei lavori, la cassa edile. Sull'importo netto progressivo delle prestazioni è operata una ritenuta dello 0,50 per cento; le ritenute possono essere svincolate soltanto in sede di liquidazione finale, dopo l'approvazione da parte della stazione appaltante del certificato di collaudo o di verifica di conformità, previo rilascio del documento unico di regolarità contributiva.
3. In caso di ritardo nel pagamento delle retribuzioni dovute al personale di cui al comma 2, il responsabile unico del procedimento invita per iscritto il soggetto inadempiente, ed in ogni caso l'affidatario, a provvedervi entro i successivi quindici giorni. Ove non sia stata contestata formalmente e motivatamente la fondatezza della richiesta entro il termine sopra assegnato, la stazione appaltante paga anche in corso d'opera direttamente ai lavoratori le retribuzioni arretrate detraendo il relativo importo dalle somme dovute all'affidatario del contratto.
4. In ogni momento il direttore dei lavori e, per suo tramite, il RUP possono richiedere all'appaltatore e ai subappaltatori copia del libro unico del lavoro di cui all'articolo 39 della legge 9 agosto 2008, n. 133, e al personale presente in cantiere i documenti di riconoscimento per verificarne la effettiva iscrizione nel predetto libro unico.
5. Ai sensi degli articoli 18, comma 1, lettera u), 20, comma 3 e 26, comma 8, del Decreto n. 81 del 2008, nonché dell'articolo 5, comma 1, primo periodo, della legge n. 136 del 2010, l'appaltatore è obbligato a fornire a ciascun soggetto occupato in cantiere una apposita tessera di riconoscimento, impermeabile ed esposta in forma visibile, corredata di fotografia, contenente le generalità del lavoratore, l'indicazione del datore di lavoro e la data di assunzione del lavoratore. L'appaltatore risponde dello stesso obbligo anche per il personale dei subappaltatori autorizzati; la tessera dei predetti lavoratori deve riportare gli estremi dell'autorizzazione al subappalto. Tutti i lavoratori sono tenuti ad esporre tale tessera di riconoscimento.
6. Sono soggetti agli stessi obblighi, provvedendo in proprio, anche i lavoratori autonomi che esercitano direttamente la propria attività nei cantieri e il personale presente occasionalmente in cantiere che non sia dipendente dell'appaltatore o degli eventuali subappaltatori (soci, artigiani di ditte individuali senza dipendenti, professionisti, fornitori esterni, collaboratori familiari e simili); in tali casi, la tessera di riconoscimento deve riportare i dati identificativi del committente ai sensi dell'articolo 5, comma 1, secondo periodo, della legge n. 136 del 2010.
7. In caso di violazione dei commi 4 e 5, il datore di lavoro è sanzionato amministrativamente con il pagamento di una somma da euro 100 ad euro 500 per ciascun lavoratore. Si applica, invece, una sanzione amministrativa da euro 50 a euro 300 al lavoratore munito della tessera di riconoscimento di cui al comma 3 che non provvede ad esporla. Per tali sanzioni non è ammessa la procedura di diffida di cui all'articolo 13 del decreto legislativo 23 aprile 2004, n. 124.

#### **Art. 48 - Documento Unico di Regolarità Contributiva (DURC)**

1. La stipula del contratto, l'erogazione di qualunque pagamento a favore dell'appaltatore, la stipula di eventuali atti di sottomissione o di appendici contrattuali, il rilascio delle autorizzazioni al subappalto, il certificato di collaudo, sono subordinati all'acquisizione del DURC.
2. Il DURC è acquisito d'ufficio dalla Stazione appaltante.
3. Il DURC ha validità 120 giorni ai sensi dell'articolo 31, comma 5, della legge 98 del 2013. Pertanto, dopo la stipula del contratto, esso è richiesto ogni 120 giorni o in occasione del primo pagamento se anteriore a tale termine e nel periodo di validità può essere adoperato solo per il pagamento delle rate di acconto e per il certificato di collaudo.
4. Ai sensi dell'articolo 31, comma 3, della legge n. 98 del 2013, in caso di ottenimento del DURC che segnali un'inadempienza contributiva relativo a uno o più soggetti impiegati nell'esecuzione del contratto, in assenza di regolarizzazione tempestiva, la Stazione

appaltante:

- a. chiede tempestivamente ai predetti istituti e casse la quantificazione, se non risulta dal DURC, dell'ammontare delle somme che hanno determinato l'irregolarità;
  - b. trattiene un importo, corrispondente all'inadempimento, sui certificati di pagamento delle rate di acconto e sulla rata di saldo di cui agli articoli Art. 24 e Art. 25 del presente Capitolato Speciale;
  - c. corrisponde direttamente agli enti previdenziali e assicurativi, compresa, la Cassa edile, quanto dovuto per gli inadempimenti accertati mediante il DURC, in luogo dell'appaltatore e dei subappaltatori;
  - d. provvede alla liquidazione delle rate di acconto e della rata di saldo di cui agli articoli Art. 24 e Art. 25 del presente Capitolato Speciale, limitatamente alla eventuale disponibilità residua.
5. Qualora il DURC sia negativo per due volte consecutive il DURC relativo al subappaltatore, la Stazione appaltante contesta gli addebiti al subappaltatore assegnando un termine non inferiore a 15 (quindici) giorni per la presentazione delle controdeduzioni; in caso di assenza o inidoneità di queste la Stazione appaltante pronuncia la decadenza dell'autorizzazione al subappalto.

## Art. 49 - Risoluzione del contratto e recesso

1. Ai sensi dell'articolo 108, comma 1, del codice dei contratti, le stazioni appaltanti possono risolvere un contratto pubblico durante il periodo di validità dello stesso, se una o più delle seguenti condizioni sono soddisfatte:
  - a. il contratto ha subito una modifica sostanziale che avrebbe richiesto una nuova procedura di appalto ai sensi dell'articolo 106 del codice dei contratti;
  - b. con riferimento alle modificazioni di cui all'articolo 106, comma 1, lettere b) e c) del codice dei contratti sono state superate le soglie di cui al comma 7 del predetto articolo; con riferimento alle modificazioni di cui all'articolo 106, comma 1, lettera e) del predetto codice, sono state superate eventuali soglie stabilite dalle amministrazioni aggiudicatrici o dagli enti aggiudicatori; con riferimento alle modificazioni di cui all'articolo 106, comma 3, sono state superate le soglie di cui al medesimo comma 3, lettere a) e b);
  - c. l'aggiudicatario o il concessionario si è trovato, al momento dell'aggiudicazione dell'appalto o della concessione, in una delle situazioni di cui all'articolo 80, comma 1, del codice dei contratti per quanto riguarda i settori ordinari e avrebbe dovuto pertanto essere escluso dalla procedura di appalto, ovvero ancora per quanto riguarda i settori speciali avrebbe dovuto essere escluso a norma dell'articolo 136, comma 1, del codice dei contratti;
  - d. l'appalto non avrebbe dovuto essere aggiudicato in considerazione di una grave violazione degli obblighi derivanti dai trattati, come riconosciuto dalla Corte di giustizia dell'Unione europea in un procedimento ai sensi dell'articolo 258 TFUE, o di una sentenza passata in giudicato per violazione delle norme contenute nel presente codice;
2. Le stazioni appaltanti risolvono il contratto pubblico durante il periodo di efficacia dello stesso qualora:
  - a. qualora nei confronti dell'appaltatore sia intervenuta la decadenza dell'attestazione di qualificazione per aver prodotto falsa documentazione o dichiarazioni mendaci;
  - b. nei confronti dell'appaltatore sia intervenuto un provvedimento definitivo che dispone l'applicazione di una o più misure di prevenzione di cui al codice delle leggi antimafia e delle relative misure di prevenzione, ovvero sia intervenuta sentenza di condanna passata in giudicato per i reati di cui all'articolo 80 del codice dei contratti.
3. Quando il direttore dei lavori o il responsabile dell'esecuzione del contratto, se nominato, accerta un grave inadempimento alle obbligazioni contrattuali da parte dell'appaltatore, tale da comprometterne la buona riuscita delle prestazioni, invia al responsabile del procedimento una relazione particolareggiata, corredata dei documenti necessari, indicando la stima dei lavori eseguiti regolarmente, il cui importo può essere riconosciuto all'appaltatore. Lo stesso formula, altresì, la contestazione degli addebiti all'appaltatore, assegnando un termine non inferiore a quindici giorni per la presentazione delle proprie controdeduzioni al responsabile del procedimento.



Acquisite e valutate negativamente le predette controdeduzioni, ovvero scaduto il termine senza che l'appaltatore abbia risposto, la stazione appaltante su proposta del responsabile del procedimento dichiara risolto il contratto.

4. Il contratto è altresì risolto qualora si verificano le condizioni di cui all'articolo Art. 20, comma 1, del presente Capitolato e in caso violazione delle prescrizioni in materia di tracciabilità dei pagamenti, in applicazione dell'articolo Art. 60 comma 5, del presente Capitolato o nullità assoluta del contratto perché assenti le disposizioni in materia di tracciabilità dei pagamenti, ai sensi dell'articolo 3, comma 8, della legge 136/2010.
5. Sono causa di risoluzione:
  - il mancato rispetto della normativa sulla sicurezza e la salute dei lavoratori di cui al Decreto n. 81 del 2008 o ai piani di sicurezza di cui agli articoli Art. 39 e Art. 41, integranti il contratto, e delle ingiunzioni fattegli al riguardo dal direttore dei lavori, dal RUP o dal coordinatore per la sicurezza;
  - le azioni o omissioni finalizzate ad impedire l'accesso al cantiere al personale ispettivo del Ministero del lavoro e della previdenza sociale o dell'A.S.L., oppure del personale ispettivo degli organismi paritetici, di cui all'articolo 51 del Decreto n. 81 del 2008.
6. Nel caso di risoluzione del contratto l'appaltatore ha diritto soltanto al pagamento delle prestazioni relative ai lavori, servizi o forniture regolarmente eseguiti, decurtato degli oneri aggiuntivi derivanti dallo scioglimento del contratto.
7. Il responsabile unico del procedimento, nel comunicare all'appaltatore la determinazione di risoluzione del contratto, dispone, con preavviso di venti giorni, che il direttore dei lavori curi la redazione dello stato di consistenza dei lavori già eseguiti, l'inventario di materiali, macchine e mezzi d'opera e la relativa presa in consegna.
8. Qualora sia stato nominato l'organo di collaudo, lo stesso procede a redigere, acquisito lo stato di consistenza, un verbale di accertamento tecnico e contabile con le modalità di cui al presente codice. Con il verbale è accertata la corrispondenza tra quanto eseguito fino alla risoluzione del contratto e ammesso in contabilità e quanto previsto nel progetto approvato nonché nelle eventuali perizie di variante; è altresì accertata la presenza di eventuali opere, riportate nello stato di consistenza, ma non previste nel progetto approvato nonché nelle eventuali perizie di variante.
9. Nei casi di cui ai commi 2 e 3, in sede di liquidazione finale dei lavori, servizi o forniture riferita all'appalto risolto, l'onere da porre a carico dell'appaltatore è determinato anche in relazione alla maggiore spesa sostenuta per affidare ad altra impresa i lavori ove la stazione appaltante non si sia avvalsa della facoltà di interpellare i soggetti che hanno partecipato all'originaria procedura di gara, prevista dall'articolo 110, comma 1, del codice dei contratti.
10. Nei casi di risoluzione del contratto di appalto dichiarata dalla stazione appaltante l'appaltatore deve provvedere al ripiegamento dei cantieri già allestiti e allo sgombero delle aree di lavoro e relative pertinenze nel termine a tale fine assegnato dalla stessa stazione appaltante; in caso di mancato rispetto del termine assegnato, la stazione appaltante provvede d'ufficio addebitando all'appaltatore i relativi oneri e spese. La stazione appaltante, in alternativa all'esecuzione di eventuali provvedimenti giurisdizionali cautelari, possessori o d'urgenza comunque denominati che inibiscono o ritardano il ripiegamento dei cantieri o lo sgombero delle aree di lavoro e relative pertinenze, può depositare cauzione in conto vincolato a favore dell'appaltatore o prestare fideiussione bancaria o polizza assicurativa con le modalità di cui all'articolo 93 del codice dei contratti, pari all'uno per cento del valore del contratto. Resta fermo il diritto dell'appaltatore di agire per il risarcimento dei danni.
11. Ai sensi dell'articolo 109 del codice dei contratti, la stazione appaltante può recedere dal contratto in qualunque tempo previo il pagamento dei lavori eseguiti nonché del valore dei materiali utili esistenti in cantiere, oltre al decimo dell'importo delle opere non eseguite.

Il decimo dell'importo delle opere non eseguite è calcolato sulla differenza tra l'importo dei quattro quinti del prezzo posto a base di gara, depurato del ribasso d'asta e l'ammontare netto dei lavori eseguiti.
12. L'esercizio del diritto di recesso di cui al comma 11 è preceduto da formale comunicazione all'appaltatore da darsi con un preavviso non inferiore a venti giorni, decorsi i quali la stazione appaltante prende in consegna i lavori ed effettua il collaudo definitivo.

13. I materiali, il cui valore è riconosciuto dalla stazione appaltante a norma del comma 11, sono soltanto quelli già accettati dal direttore dei lavori o del direttore dell'esecuzione del contratto, se nominato, o del RUP in sua assenza, prima della comunicazione del preavviso di cui al comma 12.
14. La stazione appaltante può trattenere le opere provvisorie e gli impianti che non siano in tutto o in parte asportabili ove li ritenga ancora utilizzabili. In tal caso essa corrisponde all'appaltatore, per il valore delle opere e degli impianti non ammortizzato nel corso dei lavori eseguiti, un compenso da determinare nella minor somma fra il costo di costruzione e il valore delle opere e degli impianti al momento dello scioglimento del contratto.
15. L'appaltatore deve rimuovere dai magazzini e dai cantieri i materiali non accettati dal direttore dei lavori e deve mettere i predetti magazzini e cantieri a disposizione della stazione appaltante nel termine stabilito; in caso contrario lo sgombero è effettuato d'ufficio e a sue spese.

## **Art. 50 - Gestione dei sinistri**

1. Nel caso in cui nel corso dell'esecuzione si verificano sinistri alle persone o danni alle proprietà, il Direttore dei Lavori compila una relazione nella quale descrive il fatto, le presumibili cause e adotta gli opportuni provvedimenti per ridurre le conseguenze dannose. Tale relazione è trasmessa al RUP.
2. Ai sensi dell'articolo 11 del DM n.49 del 07/03/2018, restano a carico dell'esecutore:
  - a. tutte le misure, comprese le opere provvisorie, e tutti gli adempimenti per evitare il verificarsi di danni alle opere, all'ambiente, alle persone e alle cose nell'esecuzione dell'appalto;
  - b. l'onere per il ripristino di opere o il risarcimento di danni ai luoghi, a cose o a terzi determinati da mancata, tardiva o inadeguata assunzione dei necessari provvedimenti.
3. L'esecutore non può pretendere indennizzi per danni alle opere o alle provviste se non in caso di fortuito o di forza maggiore e nei limiti consentiti dal contratto. Nel caso di danni causati da forza maggiore, l'esecutore ne fa denuncia al direttore dei lavori entro 5 giorni da quello dell'evento, a pena la decadenza dal diritto di indennizzo.
4. Al fine di determinare l'eventuale indennizzo di cui al comma 4, il Direttore dei Lavori redige il processo verbale alla presenza di quest'ultimo. Nessun indennizzo è dovuto quando a determinare il danno abbia concorso la colpa dell'esecutore o delle persone delle quali esso è tenuto a rispondere.

## CAPO 11 ULTIMAZIONE LAVORI

### Art. 51 - Ultimazione dei lavori e gratuita manutenzione

1. L'ultimazione dei lavori, appena avvenuta, è comunicata dall'esecutore per iscritto al direttore dei lavori, il quale procede subito alle necessarie constatazioni in contraddittorio, come stabilito dall'articolo 107, comma 5, del codice dei contratti.
2. Il periodo di gratuita manutenzione decorre dalla data del verbale di ultimazione dei lavori e cessa con l'approvazione finale del certificato di collaudo provvisorio da parte della Stazione appaltante, da effettuarsi entro i termini previsti dall'articolo Art. 52.

### Art. 52 - Termini per il collaudo e per l'accertamento della regolare esecuzione

1. Il certificato di collaudo è emesso entro il termine perentorio di 6 mesi dall'ultimazione dei lavori ed ha carattere provvisorio; esso assume carattere definitivo trascorsi due anni dalla data dell'emissione. Decorso tale termine, il collaudo si intende tacitamente approvato anche se l'atto formale di approvazione non sia intervenuto entro i successivi due mesi.
2. Si applica la disciplina di cui agli articoli da 215 a 233 del D.P.R. 207/2010.
3. La Stazione appaltante, durante l'esecuzione dei lavori, può effettuare operazioni di verifica o di collaudo parziale, volte ad accertare la piena rispondenza delle caratteristiche dei lavori in corso di realizzazione agli elaborati progettuali, nel presente Capitolato speciale o nel contratto.
4. Secondo l'articolo 234, comma 2, del D.P.R. 207/2010, la stazione appaltante, preso in esame l'operato e le deduzioni dell'organo di collaudo e richiesto, quando ne sia il caso, i pareri ritenuti necessari all'esame, effettua la revisione contabile degli atti e si determina con apposito provvedimento, entro 60 (sessanta) giorni dalla data di ricevimento degli atti di collaudo, sull'ammissibilità del certificato di collaudo, sulle domande dell'appaltatore e sui risultati degli avvisi ai creditori.
5. Finché non è intervenuta l'approvazione del certificato di cui al comma 1, la stazione appaltante ha facoltà di procedere ad un nuovo collaudo, ai sensi dell'articolo 234, comma 3, del D.P.R. 207/2010.

### Art. 53 - Presa in consegna dei lavori ultimati

1. La Stazione appaltante si riserva di prendere in consegna parzialmente o totalmente le opere appaltate anche subito dopo l'ultimazione dei lavori alle condizioni e con le modalità previste dall'articolo 230 del D.P.R. 207/2010.
2. Qualora la Stazione appaltante si avvalga di tale facoltà, che viene comunicata all'appaltatore per iscritto, l'appaltatore non può opporsi per alcun motivo, né può reclamare compensi.
3. L'appaltatore può chiedere che sia redatto apposito verbale circa lo stato delle opere, onde essere garantito dai possibili danni che potrebbero essere arrecati alle opere stesse.
4. La presa di possesso da parte della Stazione appaltante avviene nel termine perentorio fissato dalla stessa per mezzo del direttore dei lavori o del responsabile del procedimento, in presenza dell'appaltatore o di due testimoni in caso di sua assenza.
5. Se la Stazione appaltante non si trova nella condizione di prendere in consegna le opere dopo l'ultimazione dei lavori, l'appaltatore non può reclamare la consegna ed è altresì tenuto alla gratuita manutenzione nei tempi previsti dall'articolo Art. 51, comma

## CAPO 12 NORME FINALI

### Art. 54 - Oneri e obblighi a carico dell'appaltatore

1. Oltre agli oneri di cui al capitolato generale d'appalto e al presente Capitolato speciale, nonché a quanto previsto da tutti i piani per le misure di sicurezza fisica dei lavoratori, sono a carico dell'appaltatore gli oneri e gli obblighi che seguono:
  - a. la fedele esecuzione del progetto e degli ordini impartiti per quanto di competenza, dal direttore dei lavori, in conformità alle pattuizioni contrattuali, in modo che le opere eseguite risultino a tutti gli effetti collaudabili, esattamente conformi al progetto e a perfetta regola d'arte, richiedendo alla DL tempestive disposizioni scritte per i particolari che eventualmente non risultassero da disegni, dal capitolato o dalla descrizione delle opere. In ogni caso l'appaltatore non deve dare corso all'esecuzione di aggiunte o varianti non ordinate per iscritto ai sensi dell'articolo 1659 del codice civile;
  - b. i movimenti di terra e ogni altro onere relativo alla formazione del cantiere attrezzato, in relazione alla entità dell'opera, con tutti i più moderni e perfezionati impianti per assicurare una perfetta e rapida esecuzione di tutte le opere prestabilite, ponteggi e palizzate, adeguatamente protetti, in adiacenza di proprietà pubbliche o private, la recinzione con solido steccato, nonché la pulizia, la manutenzione del cantiere stesso, l'inghiaimento e la sistemazione delle sue strade, in modo da rendere sicuri il transito e la circolazione dei veicoli e delle persone addette ai lavori tutti, ivi comprese le eventuali opere scorporate o affidate a terzi dallo stesso ente appaltante;
  - c. l'assunzione in proprio, tenendone indenne la Stazione appaltante, di ogni responsabilità risarcitoria e delle obbligazioni relative comunque connesse all'esecuzione delle prestazioni dell'appaltatore a termini di contratto;
  - d. l'esecuzione, in sito o presso gli Istituti autorizzati, di tutte le prove che verranno ordinate dal direttore dei lavori, sui materiali e manufatti impiegati o da impiegarsi nella costruzione, compresa la confezione dei campioni e l'esecuzione di prove di carico che siano ordinate dalla stessa DL su tutte le opere in calcestruzzo semplice o armato e qualsiasi altra struttura portante, nonché prove di tenuta per le tubazioni; in particolare è fatto obbligo di effettuare almeno un prelievo di calcestruzzo per ogni giorno di getto, datato e conservato;
  - e. le responsabilità sulla non rispondenza degli elementi eseguiti rispetto a quelli progettati o previsti dal capitolato;
  - f. il mantenimento, fino all'emissione del certificato di collaudo provvisorio, della continuità degli scoli delle acque e del transito sugli spazi, pubblici e privati, adiacenti le opere da eseguire;
  - g. il ricevimento, lo scarico e il trasporto nei luoghi di deposito o nei punti di impiego secondo le disposizioni della DL, comunque all'interno del cantiere, dei materiali e dei manufatti esclusi dal presente appalto e approvvigionati o eseguiti da altre ditte per conto della Stazione appaltante e per i quali competono a termini di contratto all'appaltatore le assistenze alla posa in opera; i danni che per cause dipendenti dall'appaltatore fossero apportati ai materiali e manufatti suddetti devono essere ripristinati a carico dello stesso appaltatore;
  - h. la concessione, su richiesta del direttore dei lavori, a qualunque altra impresa alla quale siano affidati lavori non compresi nel presente appalto, l'uso parziale o totale dei ponteggi di servizio, delle impalcature, delle costruzioni provvisorie e degli apparecchi di sollevamento per tutto il tempo necessario all'esecuzione dei lavori che la Stazione appaltante intenderà eseguire direttamente oppure a mezzo di altre ditte dalle quali, come dalla Stazione appaltante, l'appaltatore non potrà pretendere compensi di sorta, tranne che per l'impiego di personale addetto ad impianti di sollevamento; il tutto compatibilmente con le esigenze e le misure di sicurezza;
  - i. la pulizia del cantiere e delle vie di transito e di accesso allo stesso, compreso lo sgombero dei materiali di rifiuto lasciati da altre ditte;
  - l. le spese, i contributi, i diritti, i lavori, le forniture e le prestazioni occorrenti per gli allacciamenti provvisori di acqua, energia elettrica, gas e fognatura, necessari per il funzionamento del cantiere e per l'esecuzione dei lavori, nonché le spese per le

- utenze e i consumi dipendenti dai predetti servizi; l'appaltatore si obbliga a concedere, con il solo rimborso delle spese vive, l'uso dei predetti servizi alle altre ditte che eseguono forniture o lavori per conto della Stazione appaltante, sempre nel rispetto delle esigenze e delle misure di sicurezza;
- m. l'esecuzione di un'opera campione delle singole categorie di lavoro ogni volta che questo sia previsto specificatamente dal presente capitolato o sia richiesto dalla DL, per ottenere il relativo nullaosta alla realizzazione delle opere simili, nonché la fornitura alla DL, prima della posa in opera di qualsiasi materiale o l'esecuzione di una qualsiasi tipologia di lavoro, della campionatura dei materiali, dei dettagli costruttivi e delle schede tecniche relativi alla posa in opera;
  - n. la fornitura e manutenzione dei cartelli di avviso, di fanali, di segnalazioni regolamentari diurne e notturne nei punti prescritti e comunque previste dalle disposizioni vigenti;
  - o. la costruzione e la manutenzione entro il recinto del cantiere di spazi idonei ad uso ufficio del personale di direzione lavori e assistenza, arredati e illuminati;
  - p. la messa a disposizione del personale e la predisposizione degli strumenti necessari per tracciamenti, rilievi, misurazioni, prove e controlli relativi alle operazioni di consegna, verifica, contabilità e collaudo dei lavori tenendo a disposizione della DL i disegni e le tavole per gli opportuni raffronti e controlli, con divieto di darne visione a terzi e con formale impegno di astenersi dal riprodurre o contraffare i disegni e i modelli avuti in consegna;
  - q. la consegna, prima della smobilitazione del cantiere, di un certo quantitativo di materiale usato, per le finalità di eventuali successivi ricambi omogenei, previsto dal presente capitolato o precisato da parte della DL con ordine di servizio e che viene liquidato in base al solo costo del materiale
  - r. l'idonea protezione dei materiali impiegati e messi in opera a prevenzione di danni di qualsiasi natura e causa, nonché la rimozione di dette protezioni a richiesta della DL; nel caso di sospensione dei lavori deve essere adottato ogni provvedimento necessario ad evitare deterioramenti di qualsiasi genere e per qualsiasi causa alle opere eseguite, restando a carico dell'appaltatore l'obbligo di risarcimento degli eventuali danni conseguenti al mancato o insufficiente rispetto della presente norma;
  - s. l'adozione, nel compimento di tutti i lavori, dei procedimenti e delle cautele necessarie a garantire l'incolumità degli operai, delle persone addette ai lavori stessi e dei terzi, nonché ad evitare danni ai beni pubblici e privati, osservando le disposizioni contenute nelle vigenti norme in materia di prevenzione infortuni; con ogni più ampia responsabilità in caso di infortuni a carico dell'appaltatore, restandone sollevati la stazione appaltante, nonché il personale preposto alla direzione e sorveglianza dei lavori;
  - t. il completo sgombero del cantiere entro 15 giorni dal positivo collaudo provvisorio delle opere;
  - u. la richiesta tempestiva dei permessi, sostenendo i relativi oneri, per la chiusura al transito veicolare e pedonale (con l'esclusione dei residenti) delle strade urbane interessate dalle opere oggetto dell'appalto, nonché l'installazione e il mantenimento in funzione per tutta la necessaria durata dei lavori la cartellonista a norma del codice della strada atta ad informare il pubblico in ordine alla variazione della viabilità cittadina connessa con l'esecuzione delle opere appaltate.
2. Al fine di rendere facilmente individuabile la proprietà degli automezzi adibiti al trasporto dei materiali per l'attività dei cantieri, la bolla di consegna del materiale indica il numero di targa e il nominativo del proprietario nonché, se diverso, del locatario, del comodatario, dell'usufruttuario o del soggetto che ne abbia comunque la stabile disponibilità, in accordo all'articolo 4 della legge n. 136 del 2010.
  3. L'appaltatore è tenuto a richiedere, prima della realizzazione dei lavori, presso tutti i soggetti diversi dalla Stazione appaltante (Consorti, rogge, privati, Provincia, gestori di servizi a rete e altri eventuali soggetti coinvolti o competenti in relazione ai lavori in esecuzione) interessati direttamente o indirettamente ai lavori, tutti i permessi necessari e a seguire tutte le disposizioni emanate dai suddetti per quanto di competenza, in relazione all'esecuzione delle opere e alla conduzione del cantiere, con esclusione dei permessi e degli altri atti di assenso aventi natura definitiva e afferenti il lavoro pubblico in quanto tale.

4. L'appaltatore è anche obbligato:
  - a. ad intervenire alle misure, le quali possono comunque essere eseguite alla presenza di due testimoni se egli, invitato non si presenta;
  - b. a firmare i libretti delle misure, i brogliacci e gli eventuali disegni integrativi, sottopostogli dalla DL, subito dopo la firma di questi;
  - c. a consegnare al direttore dei lavori, con tempestività, le fatture relative alle lavorazioni e somministrazioni previste dal presente Capitolato speciale e ordinate dal direttore dei lavori che per la loro natura si giustificano mediante fattura;
  - d. a consegnare al direttore dei lavori le note relative alle giornate di operai, di noli e di mezzi d'opera, nonché le altre provviste somministrate, per gli eventuali lavori previsti e ordinati in economia nonché a firmare le relative liste settimanali sottopostegli dalla direzione lavori.
5. L'appaltatore deve predisporre ed esporre in sito 1 cartello/i di cantiere con le seguenti caratteristiche:
  - a. Dimensioni minime pari a cm. 100 di base e 200 di altezza;
  - b. Con le descrizioni di cui alla Circolare del Ministero dei LL.PP. del 1° giugno 1990, n. 1729/UL;
  - c. Secondo le indicazioni di cui all'articolo 12 del d.m. 22 gennaio 2008, n. 37;
  - d. Aggiornamento periodico in base all'eventuale mutamento delle condizioni ivi riportate.
6. L'appaltatore deve custodire e garantire la tutela del cantiere, di tutti i manufatti e dei materiali in esso esistenti, anche se di proprietà della Stazione appaltante; tale disposizione vige anche durante periodi di sospensione dei lavori e fino alla presa in consegna dell'opera da parte della Stazione appaltante.

## Art. 55 - Conformità agli standard sociali

1. I materiali, le pose e i lavori oggetto dell'appalto devono essere prodotti, forniti, posati ed eseguiti in conformità con gli standard sociali minimi in materia di diritti umani e di condizioni di lavoro lungo la catena di fornitura definiti dalle leggi nazionali dei Paesi ove si svolgono le fasi della catena, e in ogni caso in conformità con le Convenzioni fondamentali stabilite dall'Organizzazione Internazionale del Lavoro e dall'Assemblea Generale delle Nazioni Unite. Gli standard sono riportati nella dichiarazione di conformità utilizzando il modello di cui all'Allegato «I» al decreto del Ministro dell'ambiente 6 giugno 2012 (in G.U. n. 159 del 10 luglio 2012), che deve essere sottoscritta dall'appaltatore prima della stipula del contratto ed è allegata al presente Capitolato.
2. Per consentire alla Stazione appaltante di monitorare la conformità agli standard sociali, l'appaltatore è tenuto a:
  - a. informare fornitori e sub-fornitori, coinvolti nella catena di fornitura dei beni oggetto del presente appalto, della richiesta di conformità agli standard sopra citati avanzata dalla Stazione appaltante nelle condizioni d'esecuzione dell'appalto;
  - b. fornire, su richiesta della Stazione appaltante ed entro il termine stabilito nella stessa richiesta, le informazioni e la documentazione relativa alla gestione delle attività riguardanti la conformità agli standard e i riferimenti dei fornitori e sub-fornitori coinvolti nella catena di fornitura;
  - c. accettare e far accettare dai propri fornitori e sub-fornitori eventuali verifiche ispettive relative alla conformità agli standard, condotte dalla Stazione appaltante o da soggetti indicati e specificatamente incaricati allo scopo da parte della stessa Stazione appaltante;
  - d. intraprendere o far intraprendere dai fornitori e sub-fornitori coinvolti nella catena di fornitura, eventuali ed adeguate azioni correttive, comprese eventuali rinegoziazioni contrattuali, entro i termini stabiliti dalla Stazione appaltante, nel caso che emerga, dalle informazioni in possesso della stessa Stazione appaltante, una violazione contrattuale inerente alla non conformità agli standard sociali minimi lungo la catena di fornitura;
  - e. dimostrare, tramite appropriata documentazione fornita alla Stazione appaltante, che le clausole sono rispettate, e a documentare l'esito delle eventuali azioni correttive effettuate.
3. La Stazione appaltante, per le finalità di monitoraggio di cui al comma 2, può chiedere

all'appaltatore di compilare dei questionari in conformità al modello di cui all'Allegato III al decreto del Ministro dell'ambiente 6 giugno 2012.

4. La violazione delle clausole in materia di conformità agli standard sociali di cui ai commi 1 comporta l'applicazione della penale nella misura di cui all'articolo Art. 17, comma 1, con riferimento a ciascuna singola violazione accertata in luogo del riferimento ad ogni giorno di ritardo.

#### **Art. 56 - Proprietà dei materiali di scavo e demolizione**

1. Come da progetto esecutivo, i lavori non comprendono scavi e/o demolizioni e qualora si verificasse l'esigenza di procedere con tali interventi, anche di lieve entità, il direttore dei lavori procederà ad identificare la soluzione nel rispetto della normativa vigente.

#### **Art. 57 - Utilizzo dei materiali recuperati o riciclati**

1. Il progetto non prevede categorie di prodotti ottenibili con materiale riciclato, tra quelle elencate nell'apposito decreto ministeriale emanato ai sensi dell'articolo 2, comma 1, lettera d), del decreto del ministero dell'ambiente 8 maggio 2003, n. 203.

#### **Art. 58 - Terre e rocce da scavo**

1. Il progetto non prevede lavorazioni di scavo o sbancamento di terreni né scavi o rimozioni di rocce.

#### **Art. 59 - Eventuale sopravvenuta inefficacia del contratto**

1. Se il contratto è dichiarato inefficace in seguito ad annullamento dell'aggiudicazione definitiva per gravi violazioni, si applica l'articolo 121 dell'allegato 1 al D.Lgs. 104/2010 (Codice del processo amministrativo).
2. Se il contratto è dichiarato inefficace in seguito ad annullamento dell'aggiudicazione definitiva per motivi diversi dalle gravi violazioni di cui al comma 1, trova applicazione l'articolo 122 dell'allegato 1 al decreto D.Lgs. 104/2010.
3. In ogni caso si applicano, ove compatibili e in seguito a provvedimento giurisdizionale, gli articoli 123 e 124 dell'allegato 1 al D.Lgs. 104/2010.

#### **Art. 60 - Tracciabilità dei pagamenti e disciplina antimafia**

1. Secondo quanto previsto dall'articolo 3, comma 1, della legge 136/2010, gli operatori economici titolari dell'appalto, nonché i subappaltatori, devono comunicare alla Stazione appaltante gli estremi identificativi dei conti correnti, accessi presso banche o presso Poste italiane S.p.A., dedicati, anche se non in via esclusiva, entro 7 (sette) giorni dalla stipula del contratto oppure entro 7 (sette) giorni dalla loro accensione se successiva, comunicando altresì negli stessi termini le generalità e il codice fiscale delle persone delegate ad operare sui predetti conti. L'obbligo di comunicazione è esteso anche alle modificazioni delle indicazioni fornite in precedenza. In assenza delle predette comunicazioni la Stazione appaltante sospende i pagamenti e non decorrono i termini legali per l'applicazione degli interessi legali, degli interessi di mora e per la richiesta di risoluzione di cui all'articolo Art. 27, comma 4, del presente Capitolato.
2. Tutti i flussi finanziari relativi all'intervento per:
  - a. i pagamenti a favore dell'appaltatore, dei subappaltatori, dei sub-contrattenti, dei sub-fornitori o comunque di soggetti che eseguono lavori, forniscono beni o prestano servizi in relazione all'intervento, devono avvenire mediante bonifico bancario o postale, ovvero altro mezzo che sia ammesso dall'ordinamento giuridico in quanto idoneo ai fini della tracciabilità;
  - b. i pagamenti di cui alla precedente lettera a) devono avvenire in ogni caso utilizzando i conti correnti dedicati di cui al comma 1;
  - c. i pagamenti destinati a dipendenti, consulenti e fornitori di beni e servizi rientranti tra le spese generali nonché quelli destinati all'acquisto di immobilizzazioni tecniche devono essere eseguiti tramite i conti correnti dedicati di cui al comma 1, per il totale dovuto, anche se non riferibile in via esclusiva alla realizzazione

dell'intervento.

3. I pagamenti in favore di enti previdenziali, assicurativi e istituzionali, nonché quelli in favore di gestori e fornitori di pubblici servizi, ovvero quelli riguardanti tributi, possono essere eseguiti anche con strumenti diversi da quelli ammessi dal comma 2, lettera a), fermo restando l'obbligo di documentazione della spesa. Per le spese giornaliere, di importo inferiore o uguale a 1.500 euro possono essere utilizzati sistemi diversi da quelli ammessi dal comma 2, lettera a), fermi restando il divieto di impiego del contante e l'obbligo di documentazione della spesa, secondo quanto disciplinato dall'articolo 3, comma 3, della legge n. 136 del 2010.
4. Ogni pagamento di cui al comma 2, lettera a), deve riportare, in relazione a ciascuna transazione, il CIG e il CUP di cui all'articolo Art. 1, comma 5.
5. Fatte salve le sanzioni amministrative pecuniarie di cui all'articolo 6 della legge 136/2010:
  - a. la violazione delle prescrizioni di cui al comma 2, lettera a), costituisce causa di risoluzione del contratto ai sensi dell'articolo 3, comma 9-bis, della citata legge n. 136 del 2010;
  - b. la violazione delle prescrizioni di cui al comma 2, lettere b) e c), o ai commi 3 e 4, se reiterata per più di una volta, costituisce causa di risoluzione del contratto.
6. I soggetti di cui al comma 1 che hanno notizia dell'inadempimento della propria controparte agli obblighi di tracciabilità finanziaria di cui al presente articolo, procedono all'immediata risoluzione del rapporto contrattuale, informandone contestualmente la stazione appaltante e la prefettura-ufficio territoriale del Governo territorialmente competente, ai sensi dell'articolo 3, comma 8, della legge n. 136 del 2010.
7. Le clausole di cui al presente articolo devono essere obbligatoriamente riportate nei contratti sottoscritti con i subappaltatori e i subcontraenti della filiera delle imprese a qualsiasi titolo interessate all'intervento ai sensi del comma 2, lettera a); in assenza di tali clausole i predetti contratti sono nulli senza necessità di declaratoria.
8. Per l'appaltatore non devono sussistere gli impedimenti all'assunzione del rapporto contrattuale previsti dagli articoli 6 e 67 del D.Lgs. 159/2011, in materia antimafia; a tale fine devono essere assolti gli adempimenti di cui al comma successivo. In caso di raggruppamento temporaneo o di consorzio ordinario, tali adempimenti devono essere assolti da tutti gli operatori economici raggruppati e consorziati; in caso di consorzio stabile, di consorzio di cooperative o di imprese artigiane, devono essere assolti dal consorzio e dalle consorziate indicate per l'esecuzione.
9. Prima della stipula del contratto, deve essere acquisita la comunicazione antimafia mediante la consultazione della Banca dati ai sensi degli articoli 96 e 97 del D.Lgs. 159/2011. Qualora sia preventivamente accertata l'iscrizione nella white list istituita presso la prefettura competente (Ufficio Territoriale di Governo) nell'apposita sezione, tale iscrizione, ai sensi dell'articolo 1, comma 52-bis, della legge 190/2012, sostituisce la documentazione antimafia richiesta dal presente comma.

## Art. 61 - Accordi multilaterali

1. L'appaltatore, con la partecipazione alla gara, ha dichiarato di conoscere e si è impegnato ad accettare e a rispettare i seguenti accordi multilaterali, ai quali anche la Stazione appaltante ha aderito:
  - a) patto di integrità / protocollo di legalità, adottato dalla Stazione appaltante in attuazione dell'articolo \_\_\_ della legge regionale \_\_\_\_\_ n. \_\_\_\_ del \_\_\_\_\_/della deliberazione del \_\_\_\_\_ in data \_\_\_\_\_, n. \_\_\_\_\_;
  - b) protocollo di intesa per \_\_\_\_\_, sottoscritto presso \_\_\_\_\_, il \_\_\_\_\_;
  - c) protocollo di intenti per \_\_\_\_\_, sottoscritto presso \_\_\_\_\_, il \_\_\_\_\_.



2. Gli atti di cui al comma 1 costituiscono parte integrante del presente Capitolato e del successivo contratto d'appalto anche se non materialmente allegati.

## **Art. 62 - Incompatibilità di incarico**

1. L'appaltatore, con la partecipazione alla gara, si è impegnato altresì, nel caso di affidamento di incarichi di collaborazione a qualsiasi titolo, a rispettare il seguente divieto imposto dall'articolo 53, comma 16-ter, del D.Lgs. 165/2001: i dipendenti che, negli ultimi tre anni di servizio, hanno esercitato poteri autoritativi o negoziali per conto delle pubbliche amministrazioni non possono svolgere, nei tre anni successivi alla cessazione del rapporto di pubblico impiego, attività lavorativa o professionale presso i soggetti privati destinatari dell'attività della pubblica amministrazione svolta attraverso i medesimi poteri. Alcune precisazioni in merito alla definizione "dipendenti delle pubbliche amministrazioni", per l'applicazione del precedente divieto, sono fornite all'articolo 21 del D.Lgs.39/2013. L'appaltatore si è impegnato, infine, a rispettare e a far rispettare, per quanto di propria competenza, il codice di comportamento dei dipendenti pubblici, ai sensi dell'articolo 2, comma 3, del D.P.R. 62/2013.

## **Art. 63 - Spese contrattuali, imposte e tasse**

1. Sono a carico dell'appaltatore senza diritto di rivalsa:
  - a. le spese contrattuali;
  - b. le tasse e gli altri oneri per l'ottenimento di tutte le licenze tecniche occorrenti per l'esecuzione dei lavori e la messa in funzione degli impianti;
  - c. le tasse e gli altri oneri dovuti ad enti territoriali (occupazione temporanea di suolo pubblico, passi carrabili, permessi di scarico, canoni di conferimento a discarica ecc.) direttamente o indirettamente connessi alla gestione del cantiere e all'esecuzione dei lavori;
  - d. le spese, le imposte, i diritti di segreteria e le tasse relativi al perfezionamento e alla registrazione del contratto;
  - e. il rimborso, entro il termine di 60 (sessanta) giorni dall'aggiudicazione, alla Stazione appaltante delle spese per le pubblicazioni sulla Gazzetta Ufficiale della Repubblica Italiana degli avvisi o bandi, ai sensi dell'articolo 73, comma 5, del codice dei contratti.
2. Sono altresì a carico dell'appaltatore tutte le spese di bollo per gli atti occorrenti per la gestione del lavoro, dalla consegna alla data di emissione del certificato di collaudo provvisorio.
3. Se, per atti aggiuntivi o risultanze contabili finali sono necessari aggiornamenti o conguagli delle somme per spese contrattuali, imposte e tasse di cui ai commi 1 e 2, le maggiori somme sono comunque a carico dell'appaltatore e trova applicazione l'articolo 7 del capitolato generale d'appalto.
4. A carico dell'appaltatore restano inoltre le imposte e gli altri oneri, che, direttamente o indirettamente gravino sui lavori e sulle forniture oggetto dell'appalto.
5. Il presente contratto è soggetto all'imposta sul valore aggiunto (I.V.A.); l'I.V.A. è regolata dalla legge; tutti gli importi citati nel presente Capitolato speciale si intendono I.V.A. esclusa.

---

---

## PARTE SECONDA

# PRESCRIZIONI TECNICHE

---

---

### CAPO 1

#### MODALITA' DI ESECUZIONE

#### Art. 64 - Rilevati e rinterri

1. Per la formazione dei rilevati o per qualunque opera di rinterro ovvero per riempire i vuoti tra le pareti dei cavi e le murature, o da addossare alle murature, e fino alle quote prescritte dalla direzione dei lavori, si impiegheranno in generale e, salvo quanto segue, fino al loro totale esaurimento, tutte le materie provenienti dagli scavi, in quanto a giudizio della direzione dei lavori disponibili ed adatte per la formazione dei rilevati. Resta comunque vietato a questi fini l'uso di terre appartenenti alle classi A5, A6, A7 e A8. Quando venissero a mancare in tutto o in parte i materiali di cui sopra, si provvederanno le materie occorrenti prelevandole ovunque l'appaltatore crederà di sua convenienza, purché i materiali siano riconosciuti idonei dalla direzione dei lavori. Per quanto riguarda la stabilità dei rilevati si intende qui richiamato il D.M. 17/01/2018.
2. Il suolo costituente la base sulla quale si dovranno piantare i rilevati dovrà essere accuratamente preparato asportandovi la terra vegetale ed espurgandolo da piante, cespugli, erbe, canne, radici e da qualsiasi altra materia eterogenea, e trasportando fuori della sede del lavoro le materie di rifiuto. La terra vegetale dovrà invece essere depositata in attesa di essere usata per la copertura delle scarpate dei rilevati medesimi o per impieghi diversi indicati dalla direzione dei lavori. La base dei suddetti rilevati, se cadente sulla scarpata di altro rilevato esistente o un terreno a declivio trasversale superiore al quindici per cento, dovrà essere preparata a gradoni con inclinazione inversa a quella del rilevato esistente o del terreno. Tali operazioni, se non contrattualmente diversamente disposto, costituiscono oneri già compresi nei prezzi unitari per cui agli effetti contabili essi non saranno presi in considerazione. La terra da trasportare nei rilevati dovrà essere anche essa previamente espurgata da erbe, canne, radici e da qualsiasi altra materia estranea e dovrà essere disposta in rilevato a cordoli alti da m 0,30 a m 0,50 e compattata fino al raggiungimento almeno della densità 90 % di quella Proctor Standard.
3. Sarà obbligo dell'appaltatore, escluso qualsiasi compenso, di dare ai rilevati, durante la loro costruzione, quelle maggiori dimensioni richieste dall'asestamento delle terre, affinché all'epoca del collaudo i rilevati eseguiti abbiano dimensioni non inferiore a quelle prescritte.
4. Non si potrà sospendere la costruzione di un rilevato, qualunque sia la causa, senza che ad esso sia stata data una configurazione tale da assicurare lo scolo delle acque piovane. Nella ripresa del lavoro, il rilevato già eseguito dovrà essere espurgato dalle erbe e cespugli che vi fossero nati, nonché configurato a gradoni, praticandovi dei solchi per il collegamento delle nuove materie con quelle prima impiegate.
5. Salvo nei casi eccezionali, quando le cave fossero identificate dal contratto, e salvo il caso di particolari circostanze che sorgessero nel corso dei lavori, l'appaltatore sarà libero di coltivare le cave di prestito dove crederà opportuno, a condizioni però che le materie che esse forniranno non siano di cattiva qualità o comunque non adatte, a giudizio della direzione dei lavori, alla formazione dei rilevati nonché a condizioni che le cave abbiano sempre regolare e completo scolo, in modo da impedire in qualunque tempo ristagni d'acqua od impaludamenti ed inoltre a condizione che siano osservate le disposizioni delle leggi sull'igiene e sulla sanità pubblica. Le cave stesse non dovranno, a giudizio del direttore dei lavori, pregiudicare la stabilità delle opere da eseguire. I cigli delle cave dovranno trovarsi al piede d'ogni rilevato ad una distanza almeno uguale alla profondità delle cave stesse e non mai minore di metri 2 e le loro scarpe essere disposte con inclinazione di almeno 1,5 di base per 1 di altezza. L'appaltatore non potrà aprire cave di nessuna specie senza avere prima ottenuto il permesso delle autorità competenti e senza avere prima soddisfatte le prescrizioni di

legge.

6. Qualora in corso di esecuzione occorra modificare l'inclinazione delle scarpe delle trincee e dei rilevati, l'appaltatore sarà tenuto a riprendere il lavoro e a completarlo senza diritto a speciali compensi, ma alle stesse condizioni e prezzi del contratto per la prima esecuzione.

## Art. 65 - Scavi di fondazione o in trincea

1. Per scavo di fondazione o a sezione obbligata si intende quello praticato al di sotto del piano orizzontale passante per il punto più depresso del terreno o dello sbancamento o dello splateamento precedentemente eseguiti, chiuso su tutti i lati e sempre che il fondo del cavo non sia accessibile ai mezzi di trasporto e quindi l'allontanamento del materiale scavato avvenga mediante tiro in alto.  
Per scavi di fondazione in generale, si intendono, quindi, quelli incassati ed a sezione ristretta necessari per dare luogo ai muri o pilastri di fondazione propriamente detti nonché quelli per dare luogo alle fogne, condutture, fossi e cunette.
2. Gli scavi in genere per qualsiasi lavoro, a mano o con mezzi meccanici, dovranno essere eseguiti secondo i disegni di progetto e la relazione geologica e geotecnica di cui al D.M. 17/01/2018, nonché secondo le particolari prescrizioni che saranno date all'atto esecutivo dalla direzione dei lavori. Nell'esecuzione degli scavi in genere l'Appaltatore dovrà procedere in modo da impedire scoscendimenti e franamenti, restando esso, oltretutto totalmente responsabile di eventuali danni alle persone e alle opere, altresì obbligato a provvedere a suo carico e spese alla rimozione delle materie franate. L'Appaltatore dovrà, altresì, provvedere a sue spese affinché le acque scorrenti alla superficie del terreno siano deviate in modo che non abbiano a riversarsi nei cavi.
3. Le materie provenienti dagli scavi, ove non siano utilizzabili o non ritenute adatte (a giudizio insindacabile della direzione dei lavori), ad altro impiego nei lavori, dovranno essere portate fuori della sede del cantiere, alle pubbliche discariche ovvero su aree che l'Appaltatore dovrà provvedere a rendere disponibili a sua cura e spese.
4. Qualora le materie provenienti dagli scavi debbano essere successivamente utilizzate, esse dovranno essere depositate, previo assenso della direzione dei lavori, per essere poi riprese a tempo opportuno. In ogni caso le materie depositate non dovranno essere di danno ai lavori, alle proprietà pubbliche o private ed al libero deflusso delle acque scorrenti alla superficie.
5. Gli scavi di fondazione dovranno essere spinti fino alla profondità che dalla Direzione dei lavori verrà ordinata all'atto della loro esecuzione. Le profondità, che si trovano indicate nei disegni, sono perciò di stima preliminare e l'Amministrazione appaltante si riserva piena facoltà di variarle nella misura che reputerà più conveniente, senza che ciò possa dare all'Appaltatore motivo alcuno di fare eccezioni o domande di speciali compensi, avendo egli soltanto diritto al pagamento del lavoro eseguito, coi prezzi contrattuali stabiliti per le varie profondità da raggiungere.
6. È vietato all'Appaltatore, sotto pena di demolire il già fatto, di por mano alle murature prima che la Direzione dei lavori abbia verificato ed accettato i piani delle fondazioni.
7. I piani di fondazione dovranno essere generalmente orizzontali, ma per quelle opere che cadono sopra falde inclinate, dovranno, a richiesta della Direzione dei lavori, essere disposti a gradini ed anche con determinate contropendenze.  
Compiuta la muratura di fondazione, lo scavo che resta vuoto, dovrà essere diligentemente riempito e costipato, a cura e spese dell'Appaltatore, con le stesse materie scavate, sino al piano del terreno naturale primitivo.
8. Gli scavi per fondazione dovranno, quando occorra, essere solidamente puntellati e sbatacchiati con robuste armature, in modo da proteggere contro ogni pericolo gli operai, ed impedire ogni smottamento di materie durante l'esecuzione tanto degli scavi che delle murature.
9. L'Appaltatore è responsabile dei danni ai lavori, alle persone, alle proprietà pubbliche e private che potessero accadere per la mancanza o insufficienza di tali puntellazioni e sbadacchiature, alle quali egli deve provvedere di propria iniziativa, adottando anche tutte le altre precauzioni riconosciute necessarie, senza rifiutarsi per nessun pretesto di ottemperare alle prescrizioni che al riguardo gli venissero impartite dalla Direzione

dei lavori.

10. Con il procedere delle murature l'Appaltatore, potrà recuperare i legnami costituenti le armature, sempreché non si tratti di armature formanti parte integrante dell'opera, da restare quindi in posto in proprietà dell'Amministrazione; i legnami però, che a giudizio della Direzione dei lavori, non potessero essere tolti senza pericolo o danno del lavoro, dovranno essere abbandonati negli scavi.

## **Art. 66 - Rimozioni e demolizioni controsoffittature**

1. Prima dell'inizio dei lavori di demolizione è obbligatorio procedere alla verifica delle condizioni di conservazione e stabilità delle strutture da demolire.
2. Prima della rimozione degli apparati di controsoffittatura l'appaltatore dovrà accertarsi che siano state prese alcune importanti precauzioni:
  - disconnessione della rete impiantistica elettrica di alimentazione degli utilizzatori presenti nel controsoffitto;
  - disconnessione di ogni rete passante tra intradosso del solaio e controsoffitto;
  - accertamento per prelievo ed esame di laboratorio della presenza di amianto, fibre tossiche, o altro agente di rischio per gli operatori e per gli abitanti;
  - sbarramento dei luoghi sottostanti e addirittura realizzazione di un tavolato continuo, al fine di realizzare una struttura di protezione contro il rischio di caduta di pezzi anche di una certa consistenza.
3. È assolutamente vietato gettare dall'alto materiali in genere, che invece devono essere trasportati o guidati in basso tramite opportuni canali il cui estremo inferiore non deve risultare a distanza superiore ai 2 m dal piano raccolta.  
È assolutamente vietato sollevare polvere.
4. Qualora il controsoffitto contenga fibre tossiche per l'organismo umano se respirate, l'ambiente oggetto della demolizione dovrà essere restituito alla Stazione appaltante previa pulitura di ogni superficie per aspirazione e certificazione scritta di avvenuta bonifica dei locali e di restituzione in condizioni di inquinamento di fondo al di sotto delle soglie di rischio.
5. Tutti i materiali riutilizzabili, a giudizio insindacabile della direzione dei lavori, devono essere opportunamente puliti, custoditi, trasportati ed ordinati nei luoghi di deposito che verranno indicati dalla Direzione stessa, usando cautele per non danneggiarli, sia nella pulizia sia nel trasporto sia nell'assemblamento, e per evitarne la dispersione.  
Detti materiali restano tutti di proprietà della stazione appaltante, la quale potrà ordinare all'Appaltatore di impiegarli in tutto od in parte nei lavori appaltati, ai sensi dell'art. 36 del vigente Cap. Gen. n. 145/00, con i prezzi indicati nell'elenco del presente capitolato.
6. I materiali di scarto provenienti dalle demolizioni e rimozioni devono essere sempre trasportati dall'Appaltatore fuori del cantiere nei punti indicati od alle pubbliche discariche. Eventuali materiali con presenza di fibre e sostanze tossiche per inalazione saranno smaltiti con le stesse precauzioni osservate per la sostanza tossica.
7. Le demolizioni dovranno limitarsi alle parti ed alle dimensioni prescritte. Quando, anche per mancanza di puntellamenti o di altre precauzioni, venissero demolite altre parti od oltrepassati i limiti fissati, le parti indebitamente demolite saranno ricostruite e rimesse in ripristino a cura e spese dell'Appaltatore, senza alcun compenso.

## **Art. 67 - Rimozioni e demolizioni fabbricati**

1. Prima dell'inizio dei lavori di demolizione è obbligatorio procedere alla verifica delle condizioni di conservazione e stabilità delle strutture da demolire. In funzione del risultato dell'indagine si procederà poi all'esecuzione delle opere di rafforzamento e di puntellamento necessarie ad evitare crolli improvvisi durante la demolizione.
2. Le demolizioni di murature, calcestruzzi, etc..., sia parziali che complete, devono essere eseguite con cautela dall'alto verso il basso e con le necessarie precauzioni, in modo tale da prevenire qualsiasi infortunio agli addetti al lavoro, non danneggiare le residue murature ed evitare incomodi o disturbo. La successione dei lavori deve essere indicata in un apposito programma firmato dall'appaltatore e dalla direzione lavori e deve essere a disposizione degli ispettori di lavoro.
3. È assolutamente vietato gettare dall'alto materiali in genere, che invece devono essere trasportati o guidati in basso tramite opportuni canali il cui estremo inferiore non deve

risultare a distanza superiore ai 2 m dal piano raccolta.

È assolutamente vietato sollevare polvere, per cui tanto le murature quanto i materiali di risulta dovranno essere opportunamente bagnati.

4. Durante le demolizioni e le rimozioni l'Appaltatore dovrà provvedere alle puntellature eventualmente necessarie per sostenere le parti che devono permanere e dovrà procedere in modo da non deteriorare i materiali risultanti, i quali devono potersi ancora impiegare nei limiti concordati con la direzione dei lavori, sotto pena di rivalsa di danni a favore della stazione appaltante.
5. Tutti i materiali riutilizzabili, a giudizio insindacabile della direzione dei lavori, devono essere opportunamente puliti, custoditi, trasportati ed ordinati nei luoghi di deposito che verranno indicati dalla Direzione stessa, usando cautele per non danneggiarli, sia nella pulizia sia nel trasporto sia nell'assemblaggio, e per evitarne la dispersione. Detti materiali restano tutti di proprietà della stazione appaltante, la quale potrà ordinare all'Appaltatore di impiegarli in tutto od in parte nei lavori appaltati, ai sensi dell'art. 36 del vigente Cap. Gen. n. 145/00, con i prezzi indicati nell'elenco del presente capitolato.
6. I materiali di scarto provenienti dalle demolizioni e rimozioni devono essere sempre trasportati dall'Appaltatore fuori del cantiere nei punti indicati od alle pubbliche discariche.
7. Le demolizioni dovranno limitarsi alle parti ed alle dimensioni prescritte. Quando, anche per mancanza di puntellamenti o di altre precauzioni, venissero demolite altre parti od oltrepassati i limiti fissati, le parti indebitamente demolite saranno ricostruite e rimesse in ripristino a cura e spese dell'Appaltatore, senza alcun compenso.

#### **Art. 68 - Rimozioni e demolizioni infissi**

1. L'appaltatore deve adottare le cautele atte a preservare tutti gli elementi accessori di cui è prevista la conservazione o il rimontaggio.
2. È assolutamente vietato gettare dall'alto materiali e sollevare polvere.
3. Tutti i materiali riutilizzabili, a giudizio insindacabile della direzione dei lavori, devono essere opportunamente puliti, custoditi, trasportati ed ordinati nei luoghi di deposito che verranno indicati dalla Direzione stessa, usando cautele per non danneggiarli, sia nella pulizia sia nel trasporto sia nell'assemblaggio, e per evitarne la dispersione. Detti materiali restano tutti di proprietà della stazione appaltante, la quale potrà ordinare all'Appaltatore di impiegarli in tutto od in parte nei lavori appaltati, ai sensi dell'art. 36 del vigente Cap. Gen. n. 145/00, con i prezzi indicati nell'elenco del presente capitolato.
4. I materiali di scarto provenienti dalle demolizioni e rimozioni devono essere sempre trasportati dall'Appaltatore fuori del cantiere nei punti indicati od alle pubbliche discariche.

#### **Art. 69 - Rimozioni e demolizioni intonaci e rivestimenti**

1. Prima dell'inizio dei lavori è obbligatorio procedere alla verifica delle condizioni di conservazione e stabilità dell'intonaco e/o rivestimento, procedendo eventualmente alla spicconatura dall'alto verso il basso.
2. I materiali di scarto provenienti dalle rimozioni devono essere sempre trasportati dall'Appaltatore fuori del cantiere nei punti indicati od alle pubbliche discariche dopo essere stati bagnati per evitare il sollevamento delle polveri.
3. Le demolizioni dovranno limitarsi alle parti ed alle dimensioni prescritte. Quando venissero demolite altre parti od oltrepassati i limiti fissati, le parti indebitamente demolite saranno ricostruite e rimesse in ripristino a cura e spese dell'Appaltatore, senza alcun compenso.

#### **Art. 70 - Rimozioni e demolizioni murature**

1. Prima dell'inizio dei lavori di demolizione è obbligatorio procedere alla verifica delle condizioni di conservazione e stabilità delle strutture da demolire. In funzione del risultato dell'indagine si procederà poi all'esecuzione delle opere di rafforzamento e di puntellamento necessarie ad evitare crolli improvvisi durante la demolizione.
2. Le demolizioni di murature, sia parziali che complete, devono essere eseguite con

cautela dall'alto verso il basso e con le necessarie precauzioni, in modo tale da prevenire qualsiasi infortunio agli addetti al lavoro, non danneggiare le residue murature ed evitare incomodi o disturbo. La successione dei lavori deve essere indicata in un apposito programma firmato dall'appaltatore e dalla direzione lavori e deve essere a disposizione degli ispettori di lavoro.

3. È vietato far lavorare persone sui muri; la demolizione delle murature dovrà essere eseguita servendosi di ponti di servizio indipendenti dall'opera in demolizione. La demolizione dovrà essere eseguita per piccoli blocchi, che di norma non dovranno superare il volume di quattro mattoni, da ricavarli con martello e scalpello o con utensili elettromeccanici portatili. Non dovranno mai essere utilizzate leve o picconi.
4. È assolutamente vietato gettare dall'alto materiali in genere, che invece devono essere trasportati o guidati in basso tramite opportuni canali il cui estremo inferiore non deve risultare a distanza superiore ai 2 m dal piano raccolta.  
È assolutamente vietato sollevare polvere, per cui tanto le murature quanto i materiali di risulta dovranno essere opportunamente bagnati.
5. Durante le demolizioni e le rimozioni l'Appaltatore dovrà provvedere alle puntellature eventualmente necessarie per sostenere le parti che devono permanere e dovrà procedere in modo da non deteriorare i materiali risultanti, i quali devono potersi ancora impiegare nei limiti concordati con la direzione dei lavori, sotto pena di rivalsa di danni a favore della stazione appaltante.
6. Tutti i materiali riutilizzabili, a giudizio insindacabile della direzione dei lavori, devono essere opportunamente puliti, custoditi, trasportati ed ordinati nei luoghi di deposito che verranno indicati dalla Direzione stessa, usando cautele per non danneggiarli, sia nella pulizia sia nel trasporto sia nell'assestamento, e per evitarne la dispersione. Detti materiali restano tutti di proprietà della stazione appaltante, la quale potrà ordinare all'Appaltatore di impiegarli in tutto od in parte nei lavori appaltati, ai sensi dell'art. 36 del vigente Cap. Gen. n. 145/00, con i prezzi indicati nell'elenco del presente capitolato.
7. I materiali di scarto provenienti dalle demolizioni e rimozioni devono essere sempre trasportati dall'Appaltatore fuori del cantiere nei punti indicati od alle pubbliche discariche.
8. Le demolizioni dovranno limitarsi alle parti ed alle dimensioni prescritte. Quando, anche per mancanza di puntellamenti o di altre precauzioni, venissero demolite altre parti od oltrepassati i limiti fissati, le parti indebitamente demolite saranno ricostruite e rimesse in ripristino a cura e spese dell'Appaltatore, senza alcun compenso.

#### **Art. 71 - Rimozioni e demolizioni pavimenti**

1. È assolutamente vietato sollevare polvere, per cui i materiali di risulta dovranno essere opportunamente bagnati.
2. Tutti i materiali riutilizzabili, a giudizio insindacabile della direzione dei lavori, devono essere opportunamente puliti, custoditi, trasportati ed ordinati nei luoghi di deposito che verranno indicati dalla Direzione stessa, usando cautele per non danneggiarli, sia nella pulizia sia nel trasporto sia nell'assestamento, e per evitarne la dispersione. Detti materiali restano tutti di proprietà della stazione appaltante, la quale potrà ordinare all'Appaltatore di impiegarli in tutto od in parte nei lavori appaltati, ai sensi dell'art. 36 del vigente Cap. Gen. n. 145/00, con i prezzi indicati nell'elenco del presente capitolato.
3. I materiali di scarto provenienti dalle demolizioni e rimozioni devono essere sempre trasportati dall'Appaltatore fuori del cantiere nei punti indicati od alle pubbliche discariche.
4. Le demolizioni dovranno limitarsi alle parti ed alle dimensioni prescritte. Quando venissero demolite altre parti od oltrepassati i limiti fissati, le parti indebitamente demolite saranno ricostruite e rimesse in ripristino a cura e spese dell'Appaltatore, senza alcun compenso.

#### **Art. 72 - Rimozioni e demolizioni solai**

1. Prima dell'inizio dei lavori di demolizione è obbligatorio procedere alla verifica delle condizioni di conservazione e stabilità delle strutture da demolire.
2. Il solaio dovrà essere prima alleggerito con la demolizione delle pavimentazioni di

copertura o di calpestio interno, poi saranno rimossi i tavellonati e le voltine ed infine i travetti dell'orditura di sostegno. L'operazione di smontaggio dei travetti dovrà essere effettuata con una serie di cautele che sono:

- non creare leve verso le pareti portanti perimetrali per rimuovere i travetti che dovranno essere, nel caso, tagliati;
- realizzare un puntellamento diffuso con funzioni di supporto alla struttura da demolire; le strutture provvisorie di puntellamento dovranno essere indipendenti da quelle di sostegno per i ponteggi realizzati per creare zone di lavoro e protezione della mano d'opera.

Prima della demolizione di solette eseguite in cemento armato pieno dovranno essere effettuati dei sondaggi per accertare la posizione dei ferri di armatura per procedere, conseguentemente, alla demolizione per settori.

Nella demolizione di tavellonati, voltine e simili riempimenti, fra i travetti dei solai dovranno essere predisposti opportuni ed idonei tavolati per il sostegno degli operai addetti ai lavori.

Nel disfare e rimuovere i pavimenti, ed i relativi massetti di sottofondo, non dovranno essere accumulati sui solai i materiali di risulta né, si ripete, si dovranno far cadere né accumulare sui solai altri materiali di demolizione. Particolare attenzione dovrà essere posta nell'esaminare le condizioni delle testate dei travetti.

3. È assolutamente vietato gettare dall'alto materiali in genere, che invece devono essere trasportati o guidati in basso tramite opportuni canali il cui estremo inferiore non deve risultare a distanza superiore ai 2 m dal piano raccolta.

È assolutamente vietato sollevare polvere, per cui i materiali di risulta dovranno essere opportunamente bagnati.

4. Durante le demolizioni e le rimozioni l'Appaltatore dovrà provvedere alle puntellature eventualmente necessarie per sostenere le parti che devono permanere e dovrà procedere in modo da non deteriorare i materiali risultanti, i quali devono potersi ancora impiegare nei limiti concordati con la direzione dei lavori, sotto pena di rivalsa di danni a favore della stazione appaltante.

5. Tutti i materiali riutilizzabili, a giudizio insindacabile della direzione dei lavori, devono essere opportunamente puliti, custoditi, trasportati ed ordinati nei luoghi di deposito che verranno indicati dalla Direzione stessa, usando cautele per non danneggiarli, sia nella pulizia sia nel trasporto sia nell'assemblamento, e per evitarne la dispersione.

Detti materiali restano tutti di proprietà della stazione appaltante, la quale potrà ordinare all'Appaltatore di impiegarli in tutto od in parte nei lavori appaltati, ai sensi dell'art. 36 del vigente Cap. Gen. n. 145/00, con i prezzi indicati nell'elenco del presente capitolato.

6. I materiali di scarto provenienti dalle demolizioni e rimozioni devono essere sempre trasportati dall'Appaltatore fuori del cantiere nei punti indicati od alle pubbliche discariche.

7. Le demolizioni dovranno limitarsi alle parti ed alle dimensioni prescritte. Quando, anche per mancanza di puntellamenti o di altre precauzioni, venissero demolite altre parti od oltrepassati i limiti fissati, le parti indebitamente demolite saranno ricostruite e rimesse in ripristino a cura e spese dell'Appaltatore, senza alcun compenso.

## **Art. 73 - Consolidamenti murature in genere**

1. Si definisce consolidamento la lavorazione finalizzata a restituire o incrementare la consistenza di un singolo elemento strutturale o di un intero edificio.

2. Prima dell'esecuzione del consolidamento si deve procedere ad eventuale scarifica e pulizia meccanica delle parti degradate e degli elementi estranei alla struttura.

3. In base alla lavorazione da eseguire si devono effettuare gli idonei puntellamenti delle strutture, siano esse orizzontali o verticali.

4. I lavori di consolidamento delle murature potranno essere effettuati ricorrendo alle più svariate tecniche anche specialistiche e ad alto livello tecnologico purché queste metodologie, a discrezione della D.L., vengano giudicate compatibili con la natura delle strutture antiche e siano chiaramente riconoscibili e distinguibili dalla muratura originaria.

5. Normativa di riferimento:

UNI 9124-1- Edilizia residenziale. Strutture di elevazione di muratura (ed elementi

costruttivi associati). Definizione fondamentale degli interventi di recupero;  
D.M. 17/01/2018 - Norme Tecniche per le Costruzioni.

## Art. 74 - Murature in mattoni

1. Nelle costruzioni delle murature in genere verrà curata la perfetta esecuzione degli spigoli, delle voltine, sordine, piattabande, archi e verranno lasciati tutti i necessari incavi, sfondi canne e fori:
  - per ricevere le chiavi e i capichiavi delle volte, gli ancoraggi delle catene e travi a doppio T, le testate delle travi in legno ed in ferro, le pietre da taglio e quanto altro non venga messo in opera durante la formazione delle murature;
  - per il passaggio dei tubi pluviali, dell'acqua potabile, canne di stufa e camini, cessi, orinatoi, lavandini, immondizie, ecc.;
  - per condutture elettriche di campanelli, di telefoni e di illuminazione;
  - per le imposte delle volte e degli archi;
  - per gli zoccoli, arpioni di porte e finestre, zanche, soglie, ferriate, ringhiere, davanzali, ecc..Quanto detto, in modo che non vi sia mai bisogno di scalpellare le murature già eseguite.
2. La costruzione delle murature deve iniziarsi e proseguire uniformemente, assicurando il perfetto collegamento sia con le murature esistenti, sia fra le varie parti di esse, evitando nel corso dei lavori la formazione di strutture eccessivamente emergenti dal resto della costruzione.  
La muratura procederà a filari rettilinei, coi piani di posa normali alle superfici viste o come altrimenti venisse prescritto.
3. All'innesto con i muri da costruirsi in tempo successivo dovranno essere lasciate opportune ammorsature in relazione al materiale impiegato.
4. I lavori in muratura, qualunque sia il sistema costruttivo adottato, debbono essere sospesi nei periodi di gelo, durante il quale la temperatura si mantenga per molte ore, al di sotto di zero gradi centigradi.  
Quando il gelo si verifichi solo per alcune ore della notte, le opere in muratura ordinaria possono essere eseguite nelle ore meno fredde del giorno, purché, al distacco del lavoro vengono adottati opportuni provvedimenti per difendere le murature dal gelo notturno.
5. Le impostature per le volte, gli archi, ecc. devono essere lasciate nelle murature sia con addentellati d'uso, sia col costruire l'originale delle volte e degli archi a sbalzo mediante le debite sagome, secondo quanto verrà prescritto.
6. La direzione stessa potrà ordinare che sulle aperture di vani di porte e finestre siano collocati architravi in cemento armato delle dimensioni che saranno fissate in relazione alla luce dei vani, allo spessore del muro e al sovraccarico.
7. Per quanto concerne l'uso di mattoni saranno, inoltre, seguite le seguenti disposizioni.  
I mattoni, prima del loro impiego, dovranno essere bagnati fino a saturazione per immersione prolungata in appositi bagnaroli e mai per aspersione.  
Essi dovranno mettersi in opera con le connessure alternate in corsi ben regolari e normali alla superficie esterna; saranno posati sopra un abbondante strato di malta e premuti sopra di esso in modo che la malta rifluisca all'in giro e riempia tutte le connessure.  
La larghezza delle connessure non dovrà essere maggiore di otto né minore di mm 5 (tali spessori potranno variare in relazione della natura delle malte impiegate).  
I giunti non verranno rabboccati durante la costruzione per dare maggiore presa all'intonaco od alla stuccatura col ferro.  
Le malte da impiegarsi per la esecuzione di questa muratura dovranno essere passate al setaccio per evitare che i giunti fra mattoni riescano superiori al limite di tolleranza fissato.  
Le murature di rivestimento saranno fatte a corsi bene allineati e dovranno essere opportunamente ammorsate con la parte interna.  
Se la muratura dovesse eseguirsi a paramento visto (cortina) si dovrà avere cura di scegliere per le facce esterne i mattoni di migliore cottura, meglio formati e di colore più uniforme, disponendoli con perfetta regolarità e ricorrenza nelle connessure orizzontali alternando con precisione i giunti verticali.



In questo genere di paramento le connessure di faccia vista non dovranno avere grossezza maggiore di 5 mm. e previa loro raschiatura e pulitura, dovranno essere profilate con malta idraulica e di cemento, diligentemente compresse e lisce con apposito ferro, senza sbavature.

Le sordine, gli archi, le piattabande e le volte dovranno essere costruite in modo che i mattoni siano sempre disposti in direzione normale alla curva dell'intradosso e le connessure dei giunti non dovranno mai eccedere la larghezza di mm 5 all'intradosso e mm 10 all'estradosso.

8. Per le murature portanti si deve far riferimento a quanto stabilito dal D.M. 14 gennaio 2008.

L'edificio a uno o più piani in muratura portante deve essere concepito come una struttura tridimensionale costituita da singoli sistemi resistenti collegati tra di loro e con le fondazioni e disposti in modo da resistere alle azioni verticali e orizzontali. Dovranno, pertanto, essere rispettate le prescrizioni di seguito riportate.

A tal fine tutti i muri saranno collegati:

- al livello dei solai mediante cordoli ed opportuni incatenamenti;
- tra di loro, mediante ammorsamenti lungo le intersezioni verticali.

I cordoli di piano devono avere adeguata sezione ed armatura.

Devono inoltre essere previsti opportuni incatenamenti al livello dei solai, aventi lo scopo di collegare tra loro i muri paralleli della scatola muraria. Tali incatenamenti devono essere realizzati per mezzo di armature metalliche o altro materiale resistente a trazione, le cui estremità devono essere efficacemente ancorate ai cordoli.

Per il collegamento nella direzione di tessitura del solaio possono essere omessi gli incatenamenti quando il collegamento è assicurato dal solaio stesso.

Per il collegamento in direzione normale alla tessitura del solaio, si possono adottare opportuni accorgimenti che sostituiscano efficacemente gli incatenamenti costituiti da tiranti estranei al solaio.

Il collegamento fra la fondazione e la struttura in elevazione è generalmente realizzato mediante cordolo in calcestruzzo armato disposto alla base di tutte le murature verticali resistenti.

È possibile realizzare la prima elevazione con pareti di calcestruzzo armato; in tal caso la disposizione delle fondazioni e delle murature sovrastanti deve essere tale da garantire un adeguato centraggio dei carichi trasmessi alle pareti della prima elevazione ed alla fondazione.

Lo spessore dei muri non potrà essere inferiore ai seguenti valori:

- muratura in elementi resistenti artificiali pieni 15 cm;
- muratura in elementi resistenti artificiali semipieni 20 cm;
- muratura in elementi resistenti artificiali forati 25 cm.

## Art. 75 - Solaio misto in c.a. e laterizi

1. I solai devono sopportare, a seconda della destinazione prevista per i relativi locali, i carichi previsti nel D.M. 17/01/2018 - Norme tecniche per le costruzioni.
2. I solai in laterocemento o solaio misto sono composti mediante accostamento di elementi in calcestruzzo armato, comunemente costituiti da travi (realizzate in opera o prefabbricate) denominate travetti ed elementi di alleggerimento in laterizio. I blocchi in laterizio hanno funzione di alleggerimento e di aumento della rigidità flessionale del solaio.

Nel solaio "gettato in opera" deve essere costituito idoneo impalcato provvisorio con legname di abete per edilizia debitamente puntellato con elementi metallici a croce, posti in corrispondenza dei rompitratta; l'impalcato deve essere successivamente smontato non appena il conglomerato cementizio ha raggiunto la sufficiente resistenza meccanica (comunque non prima di 28 giorni e previa autorizzazione della Direzione dei Lavori).

Successivamente si deve provvedere:

- alla posa dei blocchi in laterizio, debitamente bagnati, atti a delimitare inferiormente il getto di conglomerato e con funzione di alleggerimento e/o isolamento termico;
- a predisporre dei fori per passaggio di tubazioni, cavedi o aperture per passaggio a mezzo apposizione di idonei sistemi atti a delimitare gli spazi che non devono essere completati con il calcestruzzo;

-a formare idonea armatura metallica con barre ad aderenza migliorata, compreso distanziatori, rilegatura e staffe di ripartizione, da posizionarsi all'interno degli spazi liberi tra due file di elementi di laterizio;

-alla posa della rete elettrosaldata per la ripartizione dei carichi con distanziatori e successivo getto di calcestruzzo preconfezionato consistenza semifluida, opportunamente vibrato per eliminare gli eventuali spazi d'aria. Il calcestruzzo deve essere gettato in un'unica volta, riempiendo prima delle nervature, con le opportune prescrizioni del capitolo specifico. Su disposizione del Direttore dei lavori, nel caso sia assolutamente necessario gettare in più volte, i getti devono essere effettuati, soltanto nelle zone in cui sono previste le minori sollecitazioni. La soletta in calcestruzzo, quando richiesta, deve poi essere protetta dall'irraggiamento solare diretto o comunque deve essere bagnata a sufficienza per i primi giorni dopo il getto in modo da contenere l'entità finale del ritiro.

3. Lo spessore delle pareti orizzontali compresse non deve essere minore di 8 mm, quello delle pareti perimetrali non minore di 8 mm, quello dei setti non minore di 7 mm. Tutte le intersezioni dovranno essere raccordate con raggio di curvatura, al netto delle tolleranze, maggiore di 3 mm. Si devono adottare forme semplici, caratterizzate da setti rettilinei ed allineati, particolarmente in direzione orizzontale, con setti con rapporto spessore/lunghezza il più possibile uniforme. Il rapporto fra l'area complessiva dei fori e l'area lorda delimitata dal perimetro della sezione del blocco non deve risultare superiore a  $0,6/0,625 h$ , ove  $h$  è l'altezza del blocco in metri.
4. La resistenza caratteristica a compressione, riferita alla sezione netta delle pareti e delle costolature deve risultare non minore di:
  - 15 N/mm<sup>2</sup> nella direzione dei fori;
  - 5 N/mm<sup>2</sup> nella direzione trasversale ai fori.La resistenza caratteristica a trazione per flessione dovrà essere non minore di:
  - 7 N/mm<sup>2</sup>.
5. Lo spessore dei solai a portanza unidirezionale che non siano di semplice copertura non deve essere minore di 1/25 della luce di calcolo ed in nessun caso minore di 12 cm.
6. Lo spessore del calcestruzzo della soletta di conglomerato non deve essere minore di 4 cm.
7. Nei solai, la cui armatura è collocata entro scanalature, qualunque superficie metallica deve risultare conformata in ogni direzione da uno spessore minimo di 5 mm di malta cementizia. Per quanto riguarda l'armatura collocata entro nervature, le dimensioni di questa devono essere tali da consentire il rispetto dei seguenti limiti:
  - distanza netta tra armatura e blocco: 8 mm;
  - distanza netta tra armatura ed armatura: 10 mm.

## Art. 76 - Vespaio in pietrame

1. Nei locali in genere i cui pavimenti verrebbero a trovarsi in contatto con il terreno naturale, potranno essere ordinati vespai in pietrame.
2. Il terreno di sostegno di tali opere dovrà essere debitamente spianato, bagnato e ben battuto con la mazzaranga per evitare qualsiasi cedimento. Per i vespai in pietrame si dovrà formare anzitutto in ciascun ambiente una rete di cunicoli di ventilazione, costituita da canaletti paralleli aventi interasse massimo di 1,50 m; essi dovranno correre anche lungo tutte le pareti ed essere comunicanti fra loro. Detti canali dovranno avere sezione non minore di 15 x 20 cm ed un sufficiente sbocco all'aperto, in modo da assicurare il ricambio dell'aria. Ricoperti tali canali con adatto pietrame di forma pianeggiante, si completerà il sottofondo riempiendo le zone rimaste fra cunicolo e cunicolo con pietrame in grossi scheggioni disposti con l'asse maggiore verticale ed in contrasto fra loro, intasando i grossi vuoti con scaglie di pietra e spargendo infine uno strato di ghiaietto di conveniente grossezza sino al piano prescritto.

## Art. 77 - Infissi in PVC

1. Si intendono per infissi gli elementi aventi la funzione principale di regolare il passaggio di persone, animali, oggetti e sostanze liquide o gassose nonché dell'energia

tra spazi interni ed esterni dell'organismo edilizio o tra ambienti diversi dello spazio interno. Detta categoria comprende: elementi fissi (cioè luci fisse non apribili) e serramenti (cioè con parti apribili).

Gli stessi si dividono, inoltre, in relazione alla loro funzione, in porte, finestre e schermi. Per la terminologia specifica dei singoli elementi e delle loro parti funzionali in caso di dubbio si fa riferimento alla norma UNI 8369. Il Direttore dei lavori, ai fini della loro accettazione, può procedere ai controlli (anche parziali) su campioni della fornitura, oppure richiedere un attestato di conformità della fornitura alle prescrizioni di seguito indicate.

2. Le luci fisse devono essere realizzate nella forma, con i materiali e nelle dimensioni indicate nel disegno di progetto. In mancanza di prescrizioni (od in presenza di prescrizioni limitate) si intende che comunque devono, nel loro insieme (telai, lastre di vetro, eventuali accessori, ecc.), essere conformi alla norma UNI 7959 ed in particolare resistere alle sollecitazioni meccaniche dovute all'azione del vento od agli urti, garantire la tenuta all'aria, all'acqua e la resistenza al vento. Quanto richiesto dovrà garantire anche le prestazioni di isolamento termico, isolamento acustico, comportamento al fuoco e resistenza a sollecitazioni gravose. Le prestazioni predette dovranno essere garantite con limitato decadimento nel tempo.
3. I serramenti esterni (finestre, porte finestre, e similari) devono essere realizzati seguendo le prescrizioni indicate nei disegni costruttivi o comunque nella parte grafica del progetto. In mancanza di prescrizioni (od in presenza di prescrizioni limitate), questi devono comunque essere realizzati in modo tale da resistere, nel loro insieme, alle sollecitazioni meccaniche e degli agenti atmosferici e da contribuire, per la parte di loro spettanza, al mantenimento negli ambienti delle condizioni termiche, acustiche, luminose, di ventilazione, ecc.; le funzioni predette devono essere mantenute nel tempo.
4. In base al D.M. 14 giugno 1989, n. 236, "Regolamento di attuazione dell'art. 1 della legge 9 gennaio 1989, n. 13 - Prescrizioni tecniche necessarie a garantire l'accessibilità, l'adattabilità e la visitabilità degli edifici privati e di edilizia residenziale pubblica sovvenzionata e agevolata", le porte, le finestre e le portefinestre devono essere facilmente utilizzabili anche da persone con ridotte o impedito capacità motorie o sensoriali; pertanto, devono essere rispettate le prescrizione disposte dallo stesso D.M.
5. Per quanto riguarda la posa in opera, la sigillatura tra i telai fissi metallici ed il contesto edile adiacente sarà eseguita impiegando sigillanti al silicone o al Tiokol, avendo cura di realizzare giunti di larghezza non inferiore a 3 mm e non superiore a 7 mm con profondità minima di 6 mm. Il cordone di sigillatura è supportato da apposito materiale di riempimento inerte, elastico ed a celle chiuse.

## Art. 78 - Opere da vetraio

1. La posa in opera deve avvenire previa eliminazione di depositi e materiali dannosi alle lastre, serramenti, ecc. e collocando i tasselli di appoggio in modo da far trasmettere correttamente il peso della lastra al serramento; i tasselli di fissaggio servono a mantenere la lastra nella posizione prefissata. Le lastre che possono essere urtate devono essere rese visibili con opportuni segnali (motivi ornamentali, maniglie, ecc.). La sigillatura dei giunti tra lastra e serramento deve essere continua in modo da eliminare ponti termici ed acustici. Per i sigillanti e gli adesivi si devono rispettare le prescrizioni previste dal fabbricante per la preparazione, le condizioni ambientali di posa e di manutenzione. Comunque la sigillatura deve essere conforme a quella richiesta dal progetto od effettuata sui prodotti utilizzati per qualificare il serramento nel suo insieme.
2. Nel caso di lastre posate senza serramento gli elementi di fissaggio (squadrette, tiranti, ecc.) devono avere adeguata resistenza meccanica, essere preferibilmente di metallo non ferroso o comunque protetto dalla corrosione. Tra gli elementi di fissaggio e la lastra deve essere interposto materiale elastico e durabile alle azioni climatiche.
3. L'esecuzione effettuata secondo la norma UNI 6534 potrà essere considerata conforme alla richiesta del presente Capitolato nei limiti di validità della norma stessa.
4. Il collocamento in opera delle lastre di vetro, cristallo, ecc. potrà essere richiesto a qualunque altezza ed in qualsiasi posizione, e dovrà essere completato da una perfetta

pulitura delle due facce delle lastre stesse, che dovranno risultare perfettamente lucide e trasparenti.

5. L'impresa ha l'obbligo di controllare gli ordinativi dei vari tipi di vetri passatili dalla Direzione dei Lavori, rilevandone le esatte misure ed i quantitativi, e di segnalare a quest'ultima le eventuali discordanze, restando a suo completo carico gli inconvenienti di qualsiasi genere che potessero derivare dall'omissione di tale tempestivo controllo. Ogni rottura di vetri o cristalli, avvenuta prima della presa in consegna da parte della Direzione dei Lavori, sarà a carico dell'Impresa.

## Art. 79 - Impianto scarico acque meteoriche

1. In conformità del DM 37/2008 gli impianti idrici ed i loro componenti devono rispondere alle regole di buona tecnica: le norme sono considerate di buona tecnica. Per impianto di scarico acque meteoriche si intende l'insieme degli elementi di raccolta, convogliamento, eventuale stoccaggio e sollevamento e recapito (a collettori fognari, corsi d'acqua, sistemi di dispersione nel terreno); detto impianto. L'acqua può essere raccolta da coperture o pavimentazioni all'aperto.
2. I sistemi di scarico delle acque meteoriche sono suddivisi in:
  - canali di gronda: lamiera zincata, rame, PVC, acciaio inossidabile;
  - punti di raccolta per lo scarico (bocchettoni, pozzetti, caditoie, ecc...);
  - pluviali (tubazioni verticali): lamiera zincata, rame, PVC, acciaio inossidabile, polietilene ad alta densità (PEad), alluminio, ghisa e acciaio smaltato;
  - collettori di scarico (o orizzontali): ghisa, PVC, polietilene ad alta densità (PEad), cemento e fibrocemento;
  - punti di smaltimento nei corpi ricettori (fognature, bacini, corsi d'acqua, ecc....).Le tubazioni di scarico per le acque piovane non dovranno essere usate come reti di esalazione naturale delle fogne cittadine e delle reti di scarico delle acque di rifiuto.
3. Per la realizzazione dell'impianto si utilizzeranno i materiali, i componenti e le modalità indicate nei documenti progettuali esecutivi e qualora non siano specificati in dettaglio nel progetto o a suo completamento, si rispetteranno le prescrizioni seguenti. Vale inoltre, quale prescrizione ulteriore cui fare riferimento, la norma UNI EN 12056-3.
4. Il bordo esterno dei canali di gronda deve essere leggermente più alto di quello interno, per consentire l'arresto dell'acqua piovana di raccolta proveniente dalle falde o dalle converse di convogliamento. La pendenza verso i tubi pluviali deve essere superiore all'1%. I canali di gronda devono essere fissati alla struttura del tetto con zanche sagomate o con tiranti; eventuali altri sistemi devono essere autorizzati dalla direzione dei lavori.
5. I pluviali possono essere sistemati all'interno o all'esterno della muratura perimetrale. Il fissaggio dei pluviali alle strutture deve essere realizzato con cravatte collocate sotto i giunti a bicchiere. Inoltre, per consentire eventuali dilatazioni non devono risultare troppo strette; a tal fine, tra cravatta e tubo deve essere inserito del materiale elastico o della carta ondulata.

L'unione dei pluviali deve essere eseguita mediante giunti a bicchiere con l'ausilio di giunti di gomma.

L'imboccatura dei pluviali deve essere protetta da griglie metalliche per impedirne l'ostruzione (foglie, stracci, nidi, ecc.).

Il collegamento tra pluviali e canali di gronda deve avvenire mediante bocchettoni di sezione e forma adeguata che si innestano ai pluviali.

I pluviali incassati devono essere alloggiati in un vano opportunamente impermeabilizzato, che deve essere facilmente ispezionabile per il controllo dei giunti o la sostituzione dei tubi; in tal caso, il vano può essere chiuso con tavelline intonacate, facilmente sostituibili.

I pluviali devono avere un diametro non inferiore a 80 mm.

I pluviali esterni devono essere protetti per un'altezza inferiore a 2 m da terra con elementi in acciaio o ghisa resistenti agli urti e devono essere installati in modo da lasciare libero uno spazio tra parete e tubo di 5 cm e i passaggi devono essere almeno uno in prossimità di ogni giunto, di materiale compatibile con quello del tubo.
6. Per le pluviali e i collettori installati in parti interne all'edificio (intercapedini di pareti, ecc.) devono essere prese tutte le precauzioni di installazione (fissaggi elastici, materiali coibenti acusticamente, ecc.), per limitare entro valori ammissibili i rumori

trasmessi.

7. I bocchettoni e i sifoni devono essere sempre del diametro delle tubazioni che immediatamente li seguono. Quando l'impianto delle acque meteoriche è collegato all'impianto di scarico acque usate, deve essere interposto un sifone. Tutte le caditoie a pavimento devono essere sifonate. Ogni inserimento su un collettore orizzontale deve avvenire ad almeno 1,5 m dal punto di innesto di un pluviale.
8. I pluviali che si allacciano alla rete fognante devono essere dotati di pozzetti a chiusura idraulica o sifoni, entrambi ispezionabili secondo il progetto esecutivo e/o secondo le indicazioni della direzione dei lavori.  
I pozzetti possono essere prefabbricati in conglomerato cementizio armato e vibrato oppure realizzati in opera.
9. In conformità al D.M. n. 37/2008, l'appaltatore dovrà consegnare al direttore dei lavori la dichiarazione di conformità delle opere di scarico realizzate alle prescrizioni del progetto.

## Art. 80 - Impermeabilizzazioni

1. Si definiscono opere di impermeabilizzazione quelle che servono a limitare (o ridurre entro valori prefissati) il passaggio di acqua (sotto forma liquida o vapore) attraverso una parte dell'edificio (pareti, fondazioni, pavimenti contro terra, ecc.) o comunque lo scambio igrometrico tra ambienti.
2. Le opere di impermeabilizzazione si dividono in:
  - impermeabilizzazioni costituite da strati continui (o discontinui) di prodotti;
  - impermeabilizzazioni realizzate mediante la formazione di intercapedini ventilate.Le impermeabilizzazioni si intendono suddivise nelle seguenti categorie:
  - impermeabilizzazioni di coperture continue o discontinue;
  - impermeabilizzazioni di pavimentazioni;
  - impermeabilizzazioni di opere interrato;
  - impermeabilizzazioni di elementi verticali (non risalita d'acqua).
3. Per le impermeabilizzazioni di coperture si veda il relativo articolo di questo capitolato.
4. Per le impermeabilizzazioni di pavimentazioni si veda l'articolo sulla pavimentazione.
5. Per l'impermeabilizzazione di opere interrato valgono le prescrizioni di seguito indicate.

Per le soluzioni che adottino membrane in foglio o rotolo si sceglieranno i prodotti che per resistenza meccanica a trazione, agli urti e alla lacerazione, meglio si prestano a sopportare l'azione del materiale di rinterro (che comunque dovrà essere ricollocato con le dovute cautele). Le resistenze predette potranno essere raggiunte mediante strati complementari e/o di protezione ed essere completate da soluzioni adeguate a ridurre entro limiti accettabili le azioni di insetti, muffe, radici e sostanze chimiche presenti del terreno. Inoltre durante la realizzazione, si curerà che i risvolti, i punti di passaggio di tubazioni, ecc. siano accuratamente eseguiti, onde evitare sollecitazioni localizzate o provocare distacchi e punti di infiltrazione.

Per le soluzioni che adottano prodotti rigidi in lastre, fogli sagomati e similari (con la formazione di interspazi per la circolazione di aria) si opererà come indicato sopra a proposito della resistenza meccanica. Per le soluzioni ai bordi e nei punti di attraversamento di tubi, ecc., si eseguirà con cura la soluzione adottata in modo da non costituire punti di infiltrazione e di debole resistenza meccanica.

Per le soluzioni che adottano intercapedini di aria si curerà la realizzazione della parete più esterna (a contatto con il terreno), in modo da avere continuità e adeguata resistenza meccanica. Al fondo dell'intercapedine si formeranno opportuni drenaggi dell'acqua che limitino il fenomeno di risalita capillare nella parete protetta.

Per le soluzioni che adottano prodotti applicati fluidi o in pasta, si sceglieranno prodotti che possiedano

caratteristiche di impermeabilità e anche di resistenza meccanica (urti, abrasioni, lacerazioni). Le resistenze

predette potranno essere raggiunte mediante strati complementari e/o di protezione ed essere completate da soluzioni adeguate a ottenere valori accettabili di resistenza ad agenti biologici quali radici, insetti, muffe, ecc., nonché di resistenza alle possibili sostanze chimiche presenti nel terreno. Durante l'esecuzione, si curerà la corretta esecuzione di risvolti e dei bordi, nonché dei punti particolari quali passaggi di

tubazioni, ecc. in modo

da evitare possibili zone di infiltrazione e/o distacco. La preparazione del fondo, l'eventuale preparazione del prodotto (miscelazioni, ecc.), le modalità di applicazione - ivi comprese le condizioni ambientali (temperatura e umidità) e quelle di sicurezza - saranno quelle indicate dal produttore nella sua documentazione.

6. Per le impermeabilizzazioni di elementi verticali (con risalita d'acqua) si eseguiranno strati impermeabili (o drenanti) che impediscano o riducano al minimo il passaggio di acqua per capillarità, ecc.

Gli strati dovranno essere realizzati con fogli, prodotti spalmati, malte speciali, ecc. curandone la continuità e la collocazione corretta nell'elemento. L'utilizzo di estrattori di umidità per murature, malte speciali e altri prodotti similari sarà ammesso solo con prodotti di provata efficacia e osservando scrupolosamente le indicazioni del progetto e del produttore per la loro realizzazione.

## Art. 81 - Confezionamento ed esecuzione getto calcestruzzo

1. Prima dell'inizio del lavoro, l'impresa dovrà sottoporre alla direzione dei lavori l'elenco e la descrizione dettagliata delle attrezzature che intende impiegare per il confezionamento del calcestruzzo; queste dovranno essere di potenzialità proporzionata all'entità e alla durata del lavoro e dovranno essere armonicamente proporzionate in tutti i loro componenti in modo da assicurare la continuità del ciclo lavorativo.

L'impianto di confezionamento del calcestruzzo dovrà essere fisso e di tipo approvato dalla direzione dei lavori.

L'organizzazione preposta a detti impianti dovrà comprendere tutte le persone e le professionalità necessarie per assicurare la costanza di qualità dei prodotti confezionati.

I predosatori dovranno essere in numero sufficiente a permettere le selezioni di pezzature necessarie.

Il mescolatore dovrà essere di tipo e capacità approvate dalla direzione dei lavori e dovrà essere atto a produrre calcestruzzo uniforme e a scaricarlo senza che avvenga segregazione apprezzabile. In particolare, dovrà essere controllata l'usura delle lame, che verranno sostituite allorché quest'ultima superi il valore di 2 cm. All'interno del mescolatore si dovrà anche controllare giornalmente, prima dell'inizio del lavoro, che non siano presenti incrostazioni di calcestruzzo indurito.

La dosatura dei materiali per il confezionamento del calcestruzzo nei rapporti definiti con lo studio di progetto e la sua accettazione da parte della direzione dei lavori, dovrà essere fatta con impianti interamente automatici, esclusivamente a massa, con bilance del tipo a quadrante, di agevole lettura e con registrazione delle masse di ogni bilancia. A spese dell'impresa andrà effettuata la verifica della taratura prima dell'inizio dei lavori e con cadenza settimanale, nonché ogni qualvolta risulti necessario, fornendo alla direzione dei lavori la documentazione relativa.

La direzione dei lavori, allo scopo di controllare la potenza assorbita dai mescolatori, si riserverà il diritto di fare installare nell'impianto di confezionamento dei registratori di assorbimento elettrico, alla cui installazione e spesa dovrà provvedere l'impresa appaltatrice. La direzione dei lavori potrà richiedere all'impresa l'installazione sulle attrezzature di dispositivi e metodi di controllo per verificarne in permanenza il buon funzionamento. In particolare, la dosatura degli aggregati lapidei, del cemento, dell'acqua e degli additivi dovrà soddisfare alle condizioni seguenti:

- degli aggregati potrà essere determinata la massa cumulativa sulla medesima bilancia, purché le diverse frazioni granulometriche (o pezzature) vengano misurate con determinazioni distinte;
- la massa del cemento dovrà essere determinata su una bilancia separata;
- l'acqua dovrà essere misurata in apposito recipiente tarato, provvisto di dispositivo che consenta automaticamente l'erogazione effettiva con la sensibilità del 2%;
- gli additivi dovranno essere aggiunti agli impasti direttamente nel miscelatore a mezzo di dispositivi di distribuzione dotati di misuratori.

Il ciclo di dosaggio dovrà essere automaticamente interrotto qualora non siano realizzati i ritorni a zero delle bilance, qualora la massa di ogni componente scarti dal

valore prescritto oltre le tolleranze fissate di seguito e infine qualora la sequenza del ciclo di dosaggio non si svolga correttamente.

L'interruzione del sistema automatico di dosaggio e la sua sostituzione con regolazione a mano potrà essere effettuata solo previa autorizzazione della direzione dei lavori.

Nella composizione del calcestruzzo, a dosatura eseguita e immediatamente prima dell'introduzione nel mescolatore, saranno ammesse le seguenti tolleranze:

- 2% sulla massa di ogni pezzatura dell'aggregato;
- 3% sulla massa totale dei materiali granulari;
- 2% sulla massa del cemento.

Vanno rispettate le tolleranze ammesse sulla composizione granulometrica di progetto. Tali tolleranze devono essere verificate giornalmente tramite lettura delle determinazioni della massa per almeno dieci impasti consecutivi.

2. Il tempo di mescolamento deve essere quello raccomandato dalla ditta costruttrice l'impianto di confezionamento del calcestruzzo e, in ogni caso, non potrà essere inferiore a un minuto. L'uniformità della miscela deve essere controllata dalla direzione dei lavori prelevando campioni di calcestruzzo all'inizio, alla metà e alla fine dello scarico di un impasto e controllando che i tre prelievi non presentino abbassamenti al cono che differiscono tra di loro di più di 20 mm né composizione sensibilmente diversa.

La direzione dei lavori potrà rifiutare gli impasti non conformi a questa prescrizione. Inoltre, qualora le differenze in questione riguardino più del 5% delle misure effettuate nel corso di una medesima giornata di produzione, le attrezzature di confezionamento saranno completamente verificate e il cantiere non potrà riprendere che su ordine esplicito della direzione dei lavori e dopo che l'impresa abbia prodotto la prova di una modifica o di una messa a punto degli impianti tale da migliorare la regolarità della produzione del calcestruzzo.

3. Il trasporto del calcestruzzo dall'impianto di confezionamento al cantiere di posa in opera e tutte le operazioni di posa in opera dovranno comunque essere eseguite in modo da non alterare gli impasti, evitando in particolare ogni forma di segregazione, la formazione di grumi e altri fenomeni connessi all'inizio della presa.

Se durante il trasporto si manifesterà una segregazione, dovrà essere modificata in accordo con la direzione dei lavori la composizione dell'impasto, soprattutto se persiste dopo variazione del rapporto acqua/cemento. Se ciò malgrado la segregazione non dovesse essere eliminata, dovrà essere studiato nuovamente il sistema di produzione e trasporto del calcestruzzo.

4. L'appaltatore dovrà fornire alla direzione dei lavori, prima o durante l'esecuzione del getto, il documento di consegna del produttore del calcestruzzo, contenente almeno i seguenti dati:

- impianto di produzione;
- quantità in metri cubi del calcestruzzo trasportato;
- dichiarazione di conformità alle disposizioni della norma UNI EN 206;
- denominazione o marchio dell'ente di certificazione;
- ora di carico;
- ore di inizio e fine scarico;
- dati dell'appaltatore;
- cantiere di destinazione.

Per il calcestruzzo a prestazione garantita, la direzione dei lavori potrà chiedere le seguenti informazioni:

- tipo e classe di resistenza del cemento;
- tipo di aggregato;
- tipo di additivi eventualmente aggiunti;
- rapporto acqua/cemento;
- prove di controllo di produzione del calcestruzzo;
- sviluppo della resistenza;
- provenienza dei materiali componenti.

Per i calcestruzzi di particolare composizione dovranno essere fornite informazioni circa la composizione, il rapporto acqua/cemento e la dimensione massima dell'aggregato.

Il direttore dei lavori potrà rifiutare il calcestruzzo qualora non rispetti le prescrizioni

di legge e contrattuali, espresse almeno in termini di resistenza contrattistica e classe di consistenza.

Le considerazioni su esposte valgono anche per il calcestruzzo confezionato in cantiere.

5. L'impresa esecutrice è tenuta a comunicare con dovuto anticipo al direttore dei lavori il programma dei getti del calcestruzzo indicando:

- il luogo di getto;
- la struttura interessata dal getto;
- la classe di resistenza e di consistenza del calcestruzzo.

I getti dovrebbero avere inizio solo dopo che il direttore dei lavori ha verificato:

- la preparazione e rettifica dei piani di posa;
- la pulizia delle casseforme;
- la posizione e corrispondenza al progetto delle armature e del copriferro;
- la posizione delle eventuali guaine dei cavi di precompressione;
- la posizione degli inserti (giunti, water stop, ecc.);
- l'umidificazione a rifiuto delle superfici assorbenti o la stesura del disarmante.

Nel caso di getti contro terra è bene controllare che siano eseguite, in conformità alle disposizioni di progetto, le seguenti operazioni:

- la pulizia del sottofondo;
- la posizione di eventuali drenaggi;
- la stesa di materiale isolante e/o di collegamento.

6. Prima dell'esecuzione del getto, saranno disposte le casseforme e le armature di progetto, secondo le modalità disposte dagli articoli ad esse relativi.

In fase di montaggio delle armature e dei casseri vengono predisposti i distanziali, appositi elementi che allontanano le armature dalle pareti delle casseforme tenendole in posizione durante il getto e garantendo la corretta esecuzione del copriferro.

L'appaltatore dovrà adottare tutti gli accorgimenti necessari affinché le gabbie mantengano la posizione di progetto all'interno delle casseforme durante il getto.

I getti devono essere eseguiti a strati di spessore limitato per consentirne la vibrazione completa ed evitare il fenomeno della segregazione dei materiali, spostamenti e danni alle armature, guaine, ancoraggi, ecc.

Il calcestruzzo pompabile deve avere una consistenza semifluida, con uno slump non inferiore a 10-15 cm.

Inoltre, l'aggregato deve avere diametro massimo non superiore ad 1/3 del diametro interno del tubo della pompa.

Le pompe a rotore o a pistone devono essere impiegate per calcestruzzo avente diametro massimo dell'aggregato non inferiore a 15 mm. In caso di uso di pompe a pistone devono adoperarsi le necessarie riduzioni del diametro del tubo in relazione al diametro massimo dell'inerte che non deve essere superiore a 1/3 del diametro interno del tubo di distribuzione.

Le pompe pneumatiche devono adoperarsi per i betoncini e le malte o pasta di cemento.

La direzione dei lavori, durante l'esecuzione del getto del calcestruzzo, dovrà verificare la profondità degli strati e la distribuzione uniforme entro le casseforme, l'uniformità della compattazione senza fenomeni di segregazione e gli accorgimenti per evitare danni dovuti alle vibrazioni o urti alle strutture già gettate.

L'appaltatore ha l'onere di approntare i necessari accorgimenti per proteggere le strutture appena gettate dalle condizioni atmosferiche negative o estreme, quali pioggia, freddo, caldo. La superficie dei getti deve essere mantenuta umida per almeno 15 giorni e comunque fino a 28 giorni dall'esecuzione, in climi caldi e secchi.

Non si deve mettere in opera calcestruzzo a temperature minori di 0 °C, salvo il ricorso a opportune cautele autorizzate dalla direzione dei lavori.

7. Lo scarico del calcestruzzo dal mezzo di trasporto nelle casseforme si deve effettuare applicando tutti gli accorgimenti atti a evitare la segregazione.

È opportuno che l'altezza di caduta libera del calcestruzzo fresco, indipendentemente dal sistema di movimentazione e getto, non ecceda 50-80 cm e che lo spessore degli strati orizzontali di calcestruzzo, misurato dopo la vibrazione, non sia maggiore di 30 cm.

Si deve evitare di scaricare il calcestruzzo in cumuli da stendere poi successivamente con l'impiego dei vibratorii, in quanto questo procedimento può provocare



l'affioramento della pasta cementizia e la segregazione. Per limitare l'altezza di caduta libera del calcestruzzo, è opportuno utilizzare un tubo di getto che consenta al calcestruzzo di fluire all'interno di quello precedentemente messo in opera.

Nei getti in pendenza è opportuno predisporre dei cordolini d'arresto atti a evitare la formazione di lingue di calcestruzzo tanto sottili da non poter essere compattate in modo efficace.

Nel caso di getti in presenza d'acqua è opportuno:

- adottare gli accorgimenti atti a impedire che l'acqua dilavi il calcestruzzo e ne pregiudichi la regolare presa e maturazione;
- provvedere, con i mezzi più adeguati, alla deviazione dell'acqua e adottare miscele di calcestruzzo, coesive, con caratteristiche antidilavamento, preventivamente provate e autorizzate dal direttore dei lavori;
- utilizzare una tecnica di messa in opera che permetta di gettare il calcestruzzo fresco dentro il calcestruzzo fresco precedentemente gettato, in modo da far rifluire il calcestruzzo verso l'alto, limitando così il contatto diretto tra l'acqua e il calcestruzzo fresco in movimento.

8. Se si adopera calcestruzzo autocompattante, esso deve essere versato nelle casseforme in modo da evitare la segregazione e favorire il flusso attraverso le armature e le parti più difficili da raggiungere nelle casseforme. L'immissione per mezzo di una tubazione flessibile può facilitare la distribuzione del calcestruzzo. Se si usa una pompa, una tramoggia o se si fa uso della benna, il terminale di gomma deve essere predisposto in modo che il calcestruzzo possa distribuirsi omogeneamente entro la cassaforma. Per limitare il tenore d'aria occlusa è opportuno che il tubo di scarico rimanga sempre immerso nel calcestruzzo.

Nel caso di getti verticali e impiego di pompa, qualora le condizioni operative lo permettano, si suggerisce di immettere il calcestruzzo dal fondo. Questo accorgimento favorisce la fuoriuscita dell'aria e limita la presenza di bolle d'aria sulla superficie. L'obiettivo è raggiunto fissando al fondo della cassaforma un raccordo di tubazione per pompa, munito di saracinesca, collegato al terminale della tubazione della pompa. Indicativamente un calcestruzzo autocompattante ben formulato ha una distanza di scorrimento orizzontale di circa 10 m. Tale distanza dipende comunque anche dalla densità delle armature.

9. Per i getti in climi freddi, si dovranno rispettare le prescrizioni di cui al presente comma.

Si definisce clima freddo una condizione climatica in cui, per tre giorni consecutivi, si verifica almeno una delle seguenti condizioni:

- la temperatura media dell'aria è inferiore a 5 °C;
- la temperatura dell'aria non supera 10 °C per più di 12 ore.

Prima del getto si deve verificare che tutte le superfici a contatto con il calcestruzzo siano a temperatura  $\geq +5$  °C. La neve e il ghiaccio, se presenti, devono essere rimossi immediatamente prima del getto dalle casseforme, dalle armature e dal fondo. I getti all'esterno devono essere sospesi se la temperatura dell'aria è  $\leq 0$  °C. Tale limitazione non si applica nel caso di getti in ambiente protetto o qualora siano predisposti opportuni accorgimenti approvati dalla direzione dei lavori (per esempio, riscaldamento dei costituenti il calcestruzzo, riscaldamento dell'ambiente, ecc.).

Il calcestruzzo deve essere protetto dagli effetti del clima freddo durante tutte le fasi di preparazione, movimentazione, messa in opera, maturazione.

L'appaltatore deve eventualmente coibentare la cassaforma fino al raggiungimento della resistenza prescritta. In fase di stagionatura, si consiglia di ricorrere all'uso di agenti anti-evaporanti nel caso di superfici piane, o alla copertura negli altri casi, e di evitare ogni apporto d'acqua sulla superficie.

Gli elementi a sezione sottile messi in opera in casseforme non coibentate, esposti sin dall'inizio a basse temperature ambientali, richiedono un'attenta e sorvegliata stagionatura.

Nel caso in cui le condizioni climatiche portino al congelamento dell'acqua prima che il calcestruzzo abbia

raggiunto una sufficiente resistenza alla compressione (5 N/mm<sup>2</sup>), il conglomerato può danneggiarsi in modo irreversibile.

Il valore limite (5 N/mm<sup>2</sup>) corrisponde ad un grado d'idratazione sufficiente a ridurre il contenuto in acqua libera e a formare un volume d'idrati in grado di ridurre gli effetti

negativi dovuti al gelo.

Durante le stagioni intermedie e/o in condizioni climatiche particolari (alta montagna) nel corso delle quali c'è comunque possibilità di gelo, tutte le superfici del calcestruzzo vanno protette, dopo la messa in opera, per almeno 24 ore. La protezione nei riguardi del gelo durante le prime 24 ore non impedisce comunque un ritardo, anche sensibile, nell'acquisizione delle resistenze nel tempo.

Nella tabella seguente sono riportate le temperature consigliate per il calcestruzzo in relazione alle condizioni climatiche ed alle dimensioni del getto.

Dimensione minima della sezione (mm <sup>2</sup> )			
< 300	300 ÷ 900	900 ÷ 1800	> 1800
Temperatura minima del calcestruzzo al momento della messa in opera			
13°C	10°C	7°C	5°C

Durante il periodo freddo la temperatura del calcestruzzo fresco messo in opera nelle casseforme non dovrebbe essere inferiore ai valori riportati nel prospetto precedente. In relazione alla temperatura ambiente e ai tempi di attesa e di trasporto, si deve prevedere un raffreddamento di 2-5 °C tra il termine della miscelazione e la messa in opera. Durante il periodo freddo è rilevante l'effetto protettivo delle casseforme. Quelle metalliche, per esempio, offrono una protezione efficace solo se sono opportunamente coibentate.

Al termine del periodo di protezione, necessario alla maturazione, il calcestruzzo deve essere raffreddato gradatamente per evitare il rischio di fessure provocate dalla differenza di temperatura tra parte interna ed esterna. Si consiglia di allontanare gradatamente le protezioni, facendo in modo che il calcestruzzo raggiunga gradatamente l'equilibrio termico con l'ambiente.

10. Per i getti in climi caldi, si dovranno rispettare le prescrizioni di cui al presente comma. Il clima caldo influenza la qualità sia del calcestruzzo fresco che di quello indurito. Infatti, provoca una troppo rapida evaporazione dell'acqua di impasto e una velocità di idratazione del cemento eccessivamente elevata. Le condizioni che caratterizzano il clima caldo sono:

- temperatura ambiente elevata;
- bassa umidità relativa;
- forte ventilazione (non necessariamente nella sola stagione calda);
- forte irraggiamento solare;
- temperatura elevata del calcestruzzo.

I potenziali problemi per il calcestruzzo fresco riguardano:

- aumento del fabbisogno d'acqua;
- veloce perdita di lavorabilità e conseguente tendenza a rapprendere nel corso della messa in opera;
- riduzione del tempo di presa con connessi problemi di messa in opera, di compattazione, di finitura e rischio di formazione di giunti freddi;
- tendenza alla formazione di fessure per ritiro plastico;
- difficoltà nel controllo dell'aria inglobata.

I potenziali problemi per il calcestruzzo indurito riguardano:

- riduzione della resistenza a 28 giorni e penalizzazione nello sviluppo delle resistenze a scadenze più lunghe, sia per la maggior richiesta di acqua sia per effetto del prematuro indurimento del calcestruzzo;
- maggior ritiro per perdita di acqua;
- probabili fessure per effetto dei gradienti termici (picco di temperatura interno e gradiente termico verso l'esterno);
- ridotta durabilità per effetto della diffusa micro-fessurazione;
- forte variabilità nella qualità della superficie dovuta alle differenti velocità di idratazione;
- maggior permeabilità.

Durante le operazioni di getto la temperatura dell'impasto non deve superare 35 °C; tale limite dovrà essere convenientemente ridotto nel caso di getti di grandi

dimensioni. Esistono diversi metodi per raffreddare il calcestruzzo; il più semplice consiste nell'utilizzo d'acqua molto fredda o di ghiaccio in sostituzione di parte dell'acqua d'impasto. Per ritardare la presa del cemento e facilitare la posa e la finitura del calcestruzzo, si possono aggiungere additivi ritardanti o fluidificanti ritardanti di presa, preventivamente autorizzati dalla direzione dei lavori.

I getti di calcestruzzo in climi caldi devono essere eseguiti di mattina, di sera o di notte, ovvero quando la temperatura risulta più bassa.

I calcestruzzi da impiegare nei climi caldi dovranno essere confezionati preferibilmente con cementi a basso calore di idratazione oppure aggiungendo all'impasto additivi ritardanti.

Il getto successivamente deve essere trattato con acqua nebulizzata e con barriere frangivento per ridurre l'evaporazione dell'acqua di impasto.

Nei casi estremi il calcestruzzo potrà essere confezionato raffreddando i componenti, per esempio tenendo all'ombra gli inerti e aggiungendo ghiaccio all'acqua. In tal caso, prima dell'esecuzione del getto entro le casseforme, la direzione dei lavori dovrà accertarsi che il ghiaccio risulti completamente disciolto.

11. Le interruzioni del getto devono essere autorizzate dalla direzione dei lavori. Per quanto possibile, i getti devono essere eseguiti senza soluzione di continuità, in modo da evitare le riprese e conseguire la necessaria continuità strutturale. Per ottenere ciò, è opportuno ridurre al minimo il tempo di ricopertura tra gli strati successivi, in modo che mediante vibrazione si ottenga la monoliticità del calcestruzzo.

Qualora siano inevitabili le riprese di getto, è necessario che la superficie del getto su cui si prevede la ripresa sia lasciata quanto più possibile corrugata. Alternativamente, la superficie deve essere scalfita e pulita dai detriti, in modo da migliorare l'adesione con il getto successivo. L'adesione può essere migliorata con specifici adesivi per ripresa di getto (resine) o con tecniche diverse che prevedono l'utilizzo di additivi ritardanti o ritardanti superficiali da aggiungere al calcestruzzo o da applicare sulla superficie.

In sintesi:

- le riprese del getto su calcestruzzo fresco possono essere eseguite mediante l'impiego di additivi ritardanti nel dosaggio necessario in relazione alla composizione del calcestruzzo;
- le riprese dei getti su calcestruzzo indurito devono prevedere superfici di ripresa del getto precedente molto rugose, che devono essere accuratamente pulite e superficialmente trattate per assicurare la massima adesione tra i due getti di calcestruzzo.

La superficie di ripresa del getto di calcestruzzo può essere ottenuta con:

- scarificazione della superficie del calcestruzzo già gettato;
- spruzzando sulla superficie del getto una dose di additivo ritardante la presa;
- collegando i due getti con malta di collegamento a ritiro compensato.

Quando sono presenti armature metalliche (barre) attraversanti le superfici di ripresa, occorre fare sì che tali barre, in grado per la loro natura di resistere al taglio, possano funzionare più efficacemente come elementi tesi in tralicci resistenti agli scorrimenti, essendo gli elementi compressi costituiti da aste virtuali di calcestruzzo che, come si è detto in precedenza, abbiano a trovare una buona imposta ortogonale rispetto al loro asse (questo è, per esempio, il caso delle travi gettate in più riprese sulla loro altezza).

Tra le riprese di getto sono da evitare i distacchi, le discontinuità o le differenze d'aspetto e colore.

Nel caso di ripresa di getti di calcestruzzo a vista devono eseguirsi le ulteriori disposizioni del direttore dei lavori.

12. Quando il calcestruzzo fresco è versato nella cassaforma, contiene molti vuoti e tasche d'aria racchiusi tra gli aggregati grossolani rivestiti parzialmente da malta. Sarà effettuata pertanto la compattazione mediante vibrazione, centrifugazione, battitura e assestamento.

Nel predisporre il sistema di compattazione, si deve prendere in considerazione la consistenza effettiva del calcestruzzo al momento della messa in opera che, per effetto della temperatura e della durata di trasporto, può essere inferiore a quella rilevata al termine dell'impasto.

La compattazione del calcestruzzo deve evitare la formazione di vuoti, soprattutto

nelle zone di copriferro.

13. Per una corretta stagionatura del calcestruzzo è necessario seguire le seguenti disposizioni:

- prima della messa in opera:
  - saturare a rifiuto il sottofondo e le casseforme di legno, oppure isolare il sottofondo con fogli di plastica e impermeabilizzare le casseforme con disarmante;
  - la temperatura del calcestruzzo al momento della messa in opera deve essere  $\leq 0$  °C, raffreddando, se necessario, gli aggregati e l'acqua di miscela.
- durante la messa in opera:
  - erigere temporanee barriere frangivento per ridurre la velocità sulla superficie del calcestruzzo;
  - erigere protezioni temporanee contro l'irraggiamento diretto del sole;
  - proteggere il calcestruzzo con coperture temporanee, quali fogli di polietilene, nell'intervallo fra la messa in opera e la finitura;
  - ridurre il tempo fra la messa in opera e l'inizio della stagionatura protetta.
- dopo la messa in opera:
  - minimizzare l'evaporazione proteggendo il calcestruzzo immediatamente dopo la finitura con membrane impermeabili, umidificazione a nebbia o copertura;
  - la massima temperatura ammissibile all'interno delle sezioni è di 70 °C;
  - la differenza massima di temperatura fra l'interno e l'esterno è di 20 °C;
  - la massima differenza di temperatura fra il calcestruzzo messo in opera e le parti già indurite o altri elementi della struttura è di 15 °C.

14. I metodi di stagionatura proposti dall'appaltatore dovranno essere preventivamente sottoposti all'esame del direttore dei lavori, che potrà richiedere le opportune verifiche sperimentali.

Durante il periodo di stagionatura protetta, si dovrà evitare che i getti di calcestruzzo subiscano urti, vibrazioni e sollecitazioni di ogni genere.

Il metodo di stagionatura prescelto dovrà assicurare che le variazioni termiche differenziali nella sezione trasversale delle strutture, da misurare con serie di termocoppie, non provochino fessure o cavillature tali da compromettere le caratteristiche del calcestruzzo indurito.

Per determinare lo sviluppo della resistenza e la durata della stagionatura del calcestruzzo si farà riferimento alla norma UNI EN 206.

L'indicazione circa la durata di stagionatura, necessaria a ottenere la durabilità e impermeabilità dello strato superficiale, non deve essere confusa con il tempo necessario al raggiungimento della resistenza prescritta per la rimozione delle casseforme e i conseguenti aspetti di sicurezza strutturale. Per limitare la perdita d'acqua per evaporazione si adottano i seguenti metodi:

- mantenere il getto nelle casseforme per un tempo adeguato (3-7 giorni);
- coprire la superficie del calcestruzzo con fogli di plastica, a tenuta di vapore, assicurati ai bordi e nei punti di giunzione;
- mettere in opera coperture umide sulla superficie in grado di proteggere dall'essiccazione;
- mantenere umida la superficie del calcestruzzo con l'apporto di acqua;
- applicare prodotti specifici (filmogeni antievaporanti) per la protezione delle superfici.

I prodotti filmogeni non possono essere applicati lungo i giunti di costruzione, sulle riprese di getto o sulle superfici che devono essere trattate con altri materiali, a meno che il prodotto non venga completamente rimosso prima delle operazioni o che si sia verificato che non ci siano effetti negativi nei riguardi dei trattamenti successivi, salvo specifica deroga da parte della direzione dei lavori. Per eliminare il film dello strato protettivo dalla superficie del calcestruzzo, si può utilizzare la sabbiatura o l'idropulitura con acqua in pressione. La colorazione del prodotto di curing serve a rendere visibili le superfici trattate. Si devono evitare, nel corso della stagionatura, i ristagni d'acqua sulle superfici che rimarranno a vista.

Nel caso in cui siano richieste particolari caratteristiche per la superficie del calcestruzzo, quali la resistenza all'abrasione o durabilità, è opportuno aumentare il tempo di protezione e maturazione.

15. Per le strutture in cemento armato in cui non sono ammesse fessurazioni dovranno essere predisposti i necessari accorgimenti previsti dal progetto esecutivo o impartite

dalla direzione dei lavori.

Le fessurazioni superficiali dovute al calore che si genera nel calcestruzzo devono essere controllate mantenendo la differenza di temperatura tra il centro e la superficie del getto intorno ai 20 °C.

16. In cantiere la maturazione accelerata a vapore del calcestruzzo gettato può ottenersi con vapore alla temperatura di 55-80 °C alla pressione atmosferica. La temperatura massima raggiunta dal calcestruzzo non deve superare i 60 °C e il successivo raffreddamento deve avvenire con gradienti non superiori a 10 °C/h. A titolo orientativo potranno essere eseguite le raccomandazioni del documento ACI 517.2R-80 (Accelerated Curing of Concrete at Atmospheric Pressure).
17. Verrà effettuato, infine, il disarmo secondo le modalità riportate nell'articolo relativo alle casseforme.
18. Per il calcestruzzo a faccia vista devono essere, inoltre, rispettate le indicazioni di cui al presente comma.

Affinché il colore superficiale del calcestruzzo, determinato dalla sottile pellicola di malta che si forma nel getto a contatto con la cassaforma, risulti il più possibile uniforme, il cemento utilizzato in ciascuna opera dovrà provenire dallo stesso cementificio ed essere sempre dello stesso tipo e classe. La sabbia invece dovrà provenire dalla stessa cava e avere granulometria e composizione costante.

Le opere o i costituenti delle opere a faccia a vista, che dovranno avere lo stesso aspetto esteriore, dovranno ricevere lo stesso trattamento di stagionatura. In particolare, si dovrà curare che l'essiccamento della massa del calcestruzzo sia lento e uniforme.

Si dovranno evitare condizioni per le quali si possano formare efflorescenze sul calcestruzzo. Qualora queste apparissero, sarà onere dell'appaltatore eliminarle tempestivamente mediante spazzolatura, senza impiego di acidi.

Le superfici finite e curate - come indicato ai punti precedenti - dovranno essere adeguatamente protette, se le condizioni ambientali e di lavoro saranno tali da poter essere causa di danno in qualsiasi modo alle superfici stesse.

Si dovrà evitare che vengano prodotte sulla superficie finita scalfitture, macchie o altri elementi che ne pregiudichino la durabilità o l'estetica.

Si dovranno evitare inoltre macchie di ruggine dovute alla presenza temporanea dei ferri di ripresa. In tali casi, occorrerà prendere i dovuti provvedimenti, evitando che l'acqua piovana scorra sui ferri e successivamente sulle superfici finite del getto.

Qualsiasi danno o difetto della superficie finita del calcestruzzo dovrà essere eliminato a cura dell'appaltatore, con i provvedimenti preventivamente autorizzati dal direttore dei lavori.

## **Art. 82 - Armatura per cemento armato**

1. Le gabbie di armatura dovranno essere, per quanto possibile, composte fuori opera. In ogni caso, in corrispondenza di tutti i nodi dovranno essere eseguite legature doppie incrociate in filo di ferro ricotto di diametro non inferiore a 0,6 mm, in modo da garantire l'invariabilità della geometria della gabbia durante il getto.
2. Nel caso di gabbie assemblate con parziale saldatura l'acciaio dovrà essere del tipo saldabile.
3. La posizione delle armature metalliche entro i casseri dovrà essere garantita utilizzando esclusivamente opportuni distanziatori in materiale plastico non deformabile oppure di malta o pasta cementizia, in modo da rispettare il copriferro prescritto.
4. Per quanto concerne ancoraggi e giunzioni, le armature longitudinali devono essere interrotte ovvero sovrapposte preferibilmente nelle zone compresse o di minore sollecitazione.

La continuità fra le barre può effettuarsi mediante:

- sovrapposizione, calcolata in modo da assicurare l'ancoraggio di ciascuna barra. In ogni caso, la lunghezza di sovrapposizione nel tratto rettilineo deve essere non minore di venti volte il diametro della barra. La distanza mutua (interfero) nella sovrapposizione non deve superare quattro volte il diametro;

- saldature, eseguite in conformità alle norme in vigore sulle saldature. Devono essere accertate la saldabilità degli acciai che vengono impiegati, nonché la compatibilità fra

metallo e metallo di apporto, nelle posizioni o condizioni operative previste nel progetto esecutivo;

- giunzioni meccaniche per barre di armatura. Tali tipi di giunzioni devono essere preventivamente validati mediante prove sperimentali.

Per le barre di diametro  $\varphi > 32$  mm occorrerà adottare particolari cautele negli ancoraggi e nelle sovrapposizioni.

L'appaltatore dovrà consegnare preventivamente al direttore dei lavori le schede tecniche dei prodotti da utilizzare per le giunzioni.

## Art. 83 - Casseforme

1. Le casseforme e le relative strutture di supporto devono essere realizzate in modo da sopportare le azioni alle quali sono sottoposte nel corso della messa in opera del calcestruzzo e in modo da essere abbastanza rigide per garantire il rispetto delle dimensioni geometriche e delle tolleranze previste.

In base alla loro configurazione le casseforme possono essere classificate in:

- casseforme smontabili;

- casseforme a tunnel, idonee a realizzare contemporaneamente elementi edilizi orizzontali e verticali;

-casseforme rampanti, atte a realizzare strutture verticali mediante il loro progressivo innalzamento, ancorate al calcestruzzo precedentemente messo in opera;

- casseforme scorrevoli, predisposte per realizzare in modo continuo opere che si sviluppano in altezza o lunghezza.

2. Per rispettare le quote e le tolleranze geometriche progettuali, le casseforme devono essere praticamente indeformabili quando, nel corso della messa in opera, sono assoggettate alla pressione del calcestruzzo e alla vibrazione.

3. I casseri devono essere puliti e privi di elementi che possano in ogni modo pregiudicare l'aspetto della superficie del conglomerato cementizio indurito.

Tutti i tipi di casseforme (con la sola esclusione di quelle che rimangono inglobate nell'opera finita), prima della messa in opera del calcestruzzo, richiedono il trattamento con un agente (prodotto) disarmante.

I prodotti disarmanti sono applicati ai manti delle casseforme per agevolare il distacco del calcestruzzo, ma svolgono anche altre funzioni, quali la protezione della superficie delle casseforme metalliche dall'ossidazione e della corrosione, l'impermeabilizzazione dei pannelli di legno e il miglioramento della qualità della superficie del calcestruzzo. La scelta del prodotto e la sua corretta applicazione influenzano la qualità delle superfici del calcestruzzo, in particolare l'omogeneità di colore e l'assenza di bolle.

Le casseforme assorbenti, costituite da tavole o pannelli di legno non trattato o altri materiali assorbenti, calcestruzzo compreso prima della messa in opera del calcestruzzo richiedono la saturazione con acqua. Si deve aver cura di eliminare ogni significativa traccia di ruggine nelle casseforme metalliche.

4. Nel caso in cui i ferri d'armatura non siano vincolati alle casseforme, per rispettare le tolleranze dello spessore del copriferro si dovranno predisporre opportune guide o riscontri che contrastano l'effetto della pressione esercitata dal calcestruzzo.

5. I giunti tra gli elementi di cassaforma saranno realizzati con ogni cura, al fine di evitare fuoriuscite di boiaccia e creare irregolarità o sbavature. Potrà essere prescritto che tali giunti debbano essere evidenziati in modo da divenire elementi architettonici.

6. Il disarmo comprende le fasi che riguardano la rimozione delle casseforme e delle strutture di supporto. Queste non possono essere rimosse prima che il calcestruzzo abbia raggiunto la resistenza sufficiente a:

- sopportare le azioni applicate;

- evitare che le deformazioni superino le tolleranze specificate;

- resistere ai deterioramenti di superficie dovuti al disarmo.

Durante il disarmo è necessario evitare che la struttura subisca colpi, sovraccarichi e deterioramenti.

I carichi sopportati da ogni centina devono essere rilasciati gradatamente, in modo tale che gli elementi di supporto contigui non siano sottoposti a sollecitazioni brusche ed eccessive.

La stabilità degli elementi di supporto e delle casseforme deve essere assicurata e mantenuta durante l'annullamento delle reazioni in gioco e lo smontaggio.

Il disarmo deve avvenire gradatamente adottando i provvedimenti necessari a evitare brusche sollecitazioni e azioni dinamiche. Infatti, l'eliminazione di un supporto dà luogo, nel punto di applicazione, a una repentina forza uguale e contraria a quella esercitata dal supporto (per carichi verticali, si tratta di forze orientate verso il basso, che danno luogo a impropri aumenti di sollecitazione delle strutture).

In ogni caso, il disarmo deve essere autorizzato e concordato con la direzione dei lavori.

Si deve porre attenzione ai periodi freddi, quando le condizioni climatiche rallentano lo sviluppo delle resistenze del calcestruzzo, come pure al disarmo e alla rimozione delle strutture di sostegno delle solette e delle travi. In caso di dubbio, è opportuno verificare la resistenza meccanica reale del calcestruzzo.

Le operazioni di disarmo delle strutture devono essere eseguite da personale specializzato dopo l'autorizzazione del direttore dei lavori. Si dovrà tenere conto e prestare attenzione che sulle strutture da disarmare non vi siano carichi accidentali e temporanei e verificare i tempi di maturazione dei getti in calcestruzzo.

È vietato disarmare le armature di sostegno se sulle strutture insistono carichi accidentali e temporanei.

Nella seguente tabella sono riportati i tempi minimi per il disarmo delle strutture in cemento armato dalla data del getto.

Struttura	Calcestruzzo normale (giorni)	Calcestruzzo ad alta resistenza (giorni)
Sponde dei casseri di travi e pilastri	3	2
Solette di luce modesta	10	4
Puntelli e centine di travi, archi e volte	24	12
Strutture a sbalzo	28	14

#### Art. 84 - Massetti e sottofondi

1. Il sottofondo è lo strato di materiali con funzione di costipazione del terreno e sostegno della struttura sovrastante. Il sottofondo può essere monostrato (solo massetto di finitura) o bistrato (massetto di finitura e strato di isolamento).  
Il massetto è lo strato di materiali con funzioni di livellamento, ricezione della pavimentazione finale o direttamente manto di usura.
2. Il sottofondo e/o massetto deve essere eseguito a perfetta regola d'arte, steso, battuto, spianato e lisciato fino a renderlo perfettamente planare, strutturalmente omogeneo e solido, nello spessore opportuno, ed essere reso in opera finito e funzionante, pronto per ricevere la posa della pavimentazione.  
La realizzazione deve essere particolarmente curata al fine di eliminare le camere d'aria, sacche o bolle che potrebbero venirsi a creare; deve inoltre ricoprire tubazioni e canali correnti sugli orizzontamenti.
3. Il sottofondo e/o massetto deve avere una stagionatura minima di 28 giorni, eventualmente riducibile o aumentabile se, a giudizio della D.L. il conglomerato si presenterà completamente asciutto e privo di umidità (riscontrabile anche con specifiche prove tecniche).
4. Nella realizzazione di massetti di superficie superiore ai 50 mq devono essere previsti dei giunti di dilatazione che dovranno essere realizzati mediante la posa di guarnizioni di resina poliuretanica.
5. Qualora si dovesse interrompere il getto dei suddetti massetti da un giorno all'altro, il taglio di giunzione dovrà essere verticale, netto e non inclinato, con rete metallica passante, per evitare sollevamenti sul giunto in caso di espansione del massetto.
5. Le normative di riferimento sono:  
UNI 10329 Posa dei rivestimenti di pavimentazione. Misurazione del contenuto di umidità negli strati di supporto cementizi o simili;  
UNI EN 13318 Massetti e materiali per massetti - Definizioni;  
UNI EN 13813 Massetti e materiali per massetti - Materiali per massetti - Proprietà e requisiti.

## Art. 85 - Rivestimenti di pareti

1. I rivestimenti in materiale di qualsiasi genere dovranno essere eseguiti a perfetta regola d'arte, con il materiale prescelto dall'Amministrazione appaltante, e conformemente ai campioni che verranno volta a volta eseguiti, a richiesta della Direzione dei Lavori.

Particolare cura dovrà porsi nella posizione in sito degli elementi, in modo che questi a lavoro ultimato risultino perfettamente aderenti al retrostante intonaco.

Pertanto, i materiali porosi prima del loro impiego dovranno essere immersi nell'acqua fino a saturazione, e dopo aver abbondantemente inaffiato l'intonaco delle pareti, alle quali deve applicarsi il rivestimento, saranno allestiti con malta cementizia normale, nelle qualità necessarie e sufficienti.

Gli elementi del rivestimento dovranno perfettamente combaciare fra loro e le linee dei giunti, debitamente stuccate con cemento bianco o diversamente colorato, dovranno risultare, a lavoro ultimato, perfettamente allineate. I rivestimenti dovranno essere convenientemente lavati e puliti.

## Art. 86 - Isolamento termico a cappotto

1. L'impresa dovrà isolare parte dell'edificio con un sistema di rivestimento del tipo "a cappotto" evidenziato con apposita retinatura nelle tavole di progetto esecutivo. Il sistema da realizzare sarà del tipo composito d'isolamento termico con una superficie intonacata chiusa, senza giunti sull'esterno, con il fissaggio degli elementi isolanti con un sistema incollato.
2. Prima di iniziare le lavorazioni, l'Impresa dovrà sottoporre all'esame della Direzione dei Lavori, la documentazione relativa al sistema proposto, nonché le singole schede tecniche di tutti i materiali e componenti previsti dallo stesso.
3. Prima di procedere all'applicazione delle lastre isolanti, dovranno essere verificate le condizioni, o meglio, lo stato di conservazione delle superfici intonacate e delle murature esistenti. A tale scopo si dovrà procedere ad un idro lavaggio ad alta pressione di tutte le superfici interessate all'applicazione del cappotto. Il lavaggio servirà inoltre a distaccare e rimuovere le superfici murarie tinteggiate e a rendere più ruvida la superficie muraria per un migliore aggrappaggio delle colle. Successivamente al lavaggio, sarà necessario effettuare una verifica puntuale delle superfici e verificare le zone che necessiteranno di un intervento di ripristino, ricostruzione, livellamento o riprese per il fuori piombo delle murature. Tali riprese saranno eseguite mediante l'applicazione di intonaco di fondo per murature esterne in spessore variabile secondo le effettive necessita.
4. Quando le superfici saranno finite ed asciutte si potrà procedere alla fase di montaggio dell'isolante ed alla finitura a regola d'arte delle superfici del sistema isolante. L'incollaggio della superficie dell'isolante dovrà essere eseguito con le modalità prescritte dal produttore del pacchetto.
5. Quando le superfici saranno finite ed asciutte si potrà procedere alla fase di montaggio dell'isolante ed alla finitura a regola d'arte delle superfici del sistema isolante. L'incollaggio della superficie dell'isolante dovrà essere eseguito con le modalità prescritte dal produttore del pacchetto.
6. A fine lavori l'impresa dovrà rilasciare apposita garanzia di regolare esecuzione sulla base anche dei controlli effettuati, durante l'esecuzione dei lavori, dal D.L. con il responsabile tecnico di cantiere dell'impresa o dal titolare dell'impresa o chi per esso ed un tecnico incaricato al controllo e verifica della ditta fornitrice del sistema di isolamento selezionato.
7. Tutti i materiali e componenti adottati (mano di fondo, malta collante cementizia, elemento isolante, malta rasante, rete di armatura, rivestimento di finitura, etc.) dovranno far parte del medesimo sistema, comunque sottoposto alla preventiva accettazione da parte della Direzione dei Lavori.

## Art. 87 - Pareti in cartongesso

1. I tramezzi dovranno avere uno spessore totale compreso tra 8 e 14,5 cm, e dovranno essere eseguiti con intelaiatura metallica con lamierino zincato dello spessore di 6/10 di mm; rivestimento sulle due facce con lastre doppie di cartongesso, dello spessore



non inferiore a 13 mm la prima ed a 10 mm la seconda, fissate alla struttura metallica con viti autopercoranti; giunzioni finite con sigillatura eseguita con idoneo composto ed armata con nastro di fibra di vetro.

2. La normativa di riferimento per la posa in opera è la UNI 11424. Gli elementi devono essere posati a regola d'arte comprensivi di guaina per l'isolamento acustico e nastro per il fissaggio superiore e inferiore.

## Art. 88 - Tinteggiature con idropittura

1. Tutta l'attrezzatura che si prevede di usare per le operazioni di verniciatura o di tinteggiatura deve essere sottoposta all'approvazione della direzione dei lavori. I pennelli e i rulli devono essere del tipo, della superficie e delle dimensioni adatte alle vernici che si impiegheranno e al tipo di lavoro che si sta eseguendo e non dovranno lasciare impronte. L'attrezzatura per la verniciatura a spruzzo (air-less) deve essere corredata da pistole di tipo idoneo ad ogni singolo impiego. Tutta l'attrezzatura, infine, deve essere mantenuta sempre in ottime condizioni di funzionamento. Si raccomanda, perciò, la pulizia più accurata per il successivo riutilizzo.
2. L'appaltatore dovrà predisporre dei campioni dei supporti, possibilmente dello stesso materiale, sul quale saranno applicati i prodotti vernicianti o pitture con i trattamenti secondo i cicli previsti in più tonalità di tinte, per consentire alla direzione dei lavori di operare una scelta. Secondo le disposizioni impartite, si dovrà completare un pannello, un tratto di muratura o un locale completo. La totalità del lavoro potrà procedere solo dopo l'approvazione della direzione dei lavori. L'elemento scelto come campione servirà come riferimento al quale si dovrà uniformare l'intera opera da eseguire.
3. Le operazioni di tinteggiatura o di verniciatura devono essere precedute da un'accurata preparazione delle superfici interessate (asportazione di carta da parati, asportazione di tempere, carteggiatura, lavaggio sgrassante, lavatura, neutralizzazione, rasatura, raschiature, maschiatura, sabbiatura e/ scrostatura, spolveratura, spazzolatura, stuccature, levigature, ecc.), con sistemi idonei ad assicurare la perfetta riuscita del lavoro.
4. Le superfici murarie nuove devono essere prive di qualsiasi residuo di lavorazione precedente a quello del rivestimento protettivo o decorativo. Le superfici metalliche nuove devono essere prive di calamina, ruggine, incrostazioni di malta, grassi, residui oleosi o untuosi e non essere trattati con pitture di fondo antiruggine o wash primer. Le superfici dei manufatti lignei devono essere prive di tracce di residui untuosi o di pitture di fondo, nonché prive di fessurazioni e irregolarità trattate con mastici o stucchi non idonei.
5. La miscelazione e la posa in opera di prodotti monocomponenti e bicomponenti devono avvenire nei rapporti, nei modi e nei tempi indicati dalle schede tecniche rilasciate dal produttore onde evitare alterazioni del prodotto.
6. La tinteggiatura deve essere eseguita, salvo altre prescrizioni, a pennello, a rullo, a spruzzo, ecc., in conformità con i modi fissati per ciascun tipo di lavorazione e nei modi indicati dal produttore.
7. Se la tinteggiatura con idropittura è a base di cemento, deve essere eseguita direttamente sull'intonaco o su calcestruzzo, previa accurata pulizia delle superfici. La tinteggiatura deve essere eseguita a due mani. L'applicazione non può essere eseguita su superfici già tinteggiate a calce se non previa rimozione di questa.
8. Se l'idropittura è a base di resine sintetiche, deve essere anzitutto applicata, sulle superfici da trattare, una mano di fondo isolante, impiegando il prodotto consigliato dal produttore. Dopo la completa essiccazione della mano di preparazione, si deve procedere all'applicazione delle due mani di tinta, intervallate l'una dall'altra di almeno 12 ore. L'applicazione può essere eseguita sia a pennello che a rullo. Lo spessore minimo dello strato secco per ciascuna mano deve essere di 20 microns

per gli interni e di 35 microns per gli esterni.

9. La tinteggiatura con idropittura opaca coprente naturale per interni, altamente traspirante, adatta per tutte le superfici murali, vecchie e nuove, composta da albume, latte, carbonati di calcio e altre polveri naturali, deve essere effettuata mediante preparazione del supporto con spazzolatura e pulizia della superficie. Prima dell'applicazione, se l'intonaco è asciutto, è necessario inumidire la superficie con acqua. Infine, occorre applicare minimo due mani a pennello, diluendo con circa il 15-25% di acqua.
10. Le opere verniciate devono essere protette, fino al completo essiccamento, dalla polvere, dall'acqua e da ogni altra fonte di degradazione. La pitturazione deve essere eseguita sempre in ambiente protetto dagli agenti atmosferici che possono pregiudicare l'essiccamento della vernice e nelle condizioni di umidità e di temperatura dell'ambiente indicate dal produttore della vernice o della pittura.
11. L'appaltatore ha l'obbligo di non scaricare in fognatura e di non disperdere nell'ambiente il prodotto e/o il contenitore.  
In caso di spargimenti occorre assorbire con sabbia. I rifiuti derivanti, classificabili come speciali, devono essere smaltiti in apposite discariche autorizzate rispettando le normative locali e nazionali in vigore e ottenendo preventivamente l'autorizzazione degli enti preposti.

## Art. 89 - Intonaco esterno

1. L'intonaco è uno strato di rivestimento protettivo con funzioni estetiche, steso sui muri, pareti e soffitti grezzi e composto da diluente, legante, inerti e additivi.
2. Gli intonaci, sia interni che esterni, non devono essere eseguiti prima che la muratura, o qualsiasi altra superficie su cui si esegue, sia convenientemente asciutta; la superficie da intonacare deve essere ripulita da eventuali residui sporgenti, fino a renderla sufficientemente liscia ed essere bagnata affinché si verifichi la perfetta adesione tra la stessa e l'intonaco da applicare. In corrispondenza di giunti di elementi diversi (ad esempio muratura e calcestruzzo) si deve realizzare un minor spessore al fine di consentire l'applicazione di una rete elastica, per evitare le fessurazioni; intervento da computarsi a parte. Per rispettare la piombatura delle pareti si devono predisporre paraspigoli o stagge negli angoli e guide verticali nelle pareti.
3. Gli intonaci non devono mai presentare peli, crepature, irregolarità negli allineamenti e negli spigoli, nei piani e nei piombi, distacchi dalle pareti, sfioriture, screpolature, ecc.; è cura dell'Impresa proteggere gli intonaci dalle azioni deterioranti degli agenti atmosferici (raggi solari, pioggia, gelo, ecc.). Quando il gelo si verifichi solo per alcune ore della notte, le opere possono essere eseguite nelle ore meno fredde del giorno, purché al distacco del lavoro vengano adottati opportuni provvedimenti per difendere le lavorazioni dal gelo notturno.
4. L'intonaco esterno deve essere idrorepellente ma non impermeabile e deve permettere la diffusione del vapore per consentirne l'asciugatura. Esso è realizzato mediante due strati, il rinzaffo e l'arriccio. La superficie dovrà essere regolarizzata e liscia con frattazzo. Il tempo di stagionatura dell'intonaco sarà definito in accordo con la D.L. in base all'andamento stagionale e alle condizioni meteorologiche. Potrà essere ordinato inoltre che alla malta da adoperarsi sopra l'intonaco grezzo siano mischiati i colori indicati per ciascuna parte delle facciate. L'intonaco colorato dovrà avere spessore di almeno mm 2.
5. Normativa riferimento:  
UNI EN 13914-1 Progettazione, preparazione e applicazione di intonaci esterni e interni - Parte 1: Intonaci Esterni;  
UNI EN 13914-2 Progettazione, preparazione e applicazione di intonaci esterni e interni - Parte 2: Considerazioni sulla progettazione e principi essenziali per intonaci interni.

## Art. 90 - Pozzetti

1. I pozzetti d'ispezione, d'incrocio, di salto, di cacciata, di manovra, di sfiato di scarico e simili, saranno eseguiti secondo i disegni di progetto, sia che si tratti di manufatti

- realizzati in opera che prefabbricati.
2. Nel caso dei manufatti realizzati in opera, i gradini della scaletta dovranno essere ben fissati, posizionati in perfetta verticale, allineati fra loro ed in asse col foro del sovrastante passo d'uomo della copertura. Dovrà essere posta particolare cura per non danneggiare la protezione anticorrosiva dei gradini stessi e delle pareti del pozzetto, eventualmente prescritte.
  3. I pozzetti prefabbricati di ispezione o di raccordo componibili in calcestruzzo vibrocompresso, realizzato con l'impiego di cemento ad alta resistenza ai solfati, dovranno sopportare le spinte del terreno e del sovraccarico stradale in ogni componente. Le giunzioni degli innesti, degli allacciamenti e delle canne di prolunga dovranno essere a tenuta ermetica affidata, se non diversamente prescritto, a guarnizioni di tenuta in gomma sintetica con sezione area non inferiore a 10 cmq, con durezza di 40 3 5° IHRD conforme alle norme UNI EN 681-1, DIN 4060, ISO 4633, incorporate nel giunto in fase di prefabbricazione.  
I gradini per scala di accesso saranno prescritti per pozzetti di altezza libera interna > a 1000 mm, saranno posti negli appositi fori ad interasse verticale di 250 mm. I gradini dovranno essere conformi alla norma DIN 19555.
  4. Le tolleranze dimensionali, controllate in stabilimento e riferite alla circolarità delle giunzioni, degli innesti e degli allacciamenti, dovranno essere comprese tra l'1 e il 2% delle dimensioni nominali: I pozzetti dovranno essere a perfetta tenuta idraulica e tali da garantire il rispetto delle prescrizioni al decreto legislativo 3 aprile 2006, n. 152 e s.m.i.
  5. Le solette di copertura verranno di norma realizzate fuori opera e saranno dimensionate, armate e realizzate in conformità alle prescrizioni progettuali ed ai carichi previsti in funzione della loro ubicazione.

## Art. 91 - Impianto elevatore

1. Secondo le leggi attualmente in vigore, gli impianti, relativamente agli scopi ed usi, sono classificati nel modo seguente:
  - in servizio privato: comprendenti tutti gli impianti installati in edifici pubblici e privati a scopi ed usi privati, anche se accessibili al pubblico;
  - in servizio pubblico: comprendenti tutti gli impianti adibiti ad un pubblico trasporto.
2. Rientrano nel presente articolo:
  - ascensore: impianto di sollevamento fisso, avente cabina mobile fra guide verticali o leggermente inclinate, adibito al trasporto di persone o di cose, fra due o più piani;
  - montacarichi: impianto di sollevamento fisso, avente cabina mobile fra guide verticali o leggermente inclinate, adibito al trasporto di sole cose, fra due o più piani;
  - scala mobile: installazione azionata da motore, provvista di gradini in movimento senza fine, per il trasporto di passeggeri in salita o discesa;
  - marciapiede mobile: installazione azionata da motore, provvista di superficie in movimento senza fine (per esempio segmenti, tappeto) per il trasporto di passeggeri fra due punti allo stesso o diverso livello.
3. Gli ascensori e montacarichi in servizio privato sono soggetti alle seguenti disposizioni:
  - D.P.R. 30 aprile 1999, n. 162 che determina gli impianti soggetti alle norme e stabilisce le prescrizioni di carattere generale;
  - D.P.R. 24 dicembre 1951, n. 1767 che costituisce il regolamento amministrativo per l'applicazione della legge;
  - D.P.R. 29 maggio 1963, n. 1497, che costituisce il regolamento tecnico per l'applicazione della legge;
  - D.M. 28 maggio 1979, che integra il D.P.R. 29 maggio 1963, n. 1497, per gli ascensori idraulici;
  - D.M. 9 dicembre 1987, n. 587, per gli ascensori elettrici;
  - Legge 5 marzo 1990, n. 46.Gli ascensori e montacarichi in servizio pubblico sono soggetti alle seguenti disposizioni:
  - Legge 23 giugno 1927, n. 1110, con le successive integrazioni e con le modifiche di cui al D.P.R. 28 giugno 1955, n. 771 - Provvedimenti per la concessione all'industria privata dell'impianto ed esercizio di funicolari aeree e di ascensori in servizio pubblico.
  - D.M. 5 marzo 1931- Norme per l'impianto e l'esercizio, in servizio pubblico, degli

ascensori destinati al trasporto di persone.

4. La norma UNI EN 115 stabilisce le norme di sicurezza per la costruzione e l'installazione di scale mobili e marciapiedi mobili.

Le scale e marciapiedi mobili in servizio privato non sono soggette ad alcuna normativa cogente, le scale mobili in servizio pubblico sono soggette al D.M. 18 settembre 1975 che stabilisce le norme tecniche di sicurezza per la costruzione e l'esercizio delle scale mobili in servizio pubblico. I marciapiedi mobili in servizio pubblico non sono soggetti ad alcuna normativa cogente.

5. Per il dimensionamento e l'inserimento degli impianti nell'edificio le norme nazionali adottate dall'UNI sono le seguenti:

- UNI ISO 4190/1, 4190/2, 4190/3 che stabiliscono le dimensioni necessarie per l'installazione delle seguenti tipologie di impianti:

a) ascensori adibiti al trasporto di persone;

b) ascensori adibiti principalmente al trasporto di persone, ma nei quali si possono trasportare anche merci;

c) ascensori adibiti al trasporto di letti (montaletti);

d) ascensori prevalentemente destinati al trasporto di cose generalmente accompagnate da persone;

e) montacarichi;

- UNI ISO 4190/5 - Dispositivi di comando e di segnalazione ed accessori complementari;

- UNI ISO 4190/6 - Criteri di scelta degli ascensori da installare negli edifici;

- UNI 11570 - Istruzioni per l'integrazione di un sistema di ascensori al servizio di un edificio;

- UNI 10411 che concerne le modifiche ad ascensori elettrici non conformi alla Direttiva 95/16/CE.

Al presente non esistono norme per il dimensionamento e l'inserimento di scale e marciapiedi mobili negli edifici, pertanto sono da definire tra installatore e Direzione dei lavori i dettagli relativi.

## Art. 92 - Opere in marmo e pietra naturale

1. Le opere in marmo e pietre naturali dovranno in generale corrispondere esattamente alla forma e dimensioni risultanti dai disegni di progetto ed essere lavorate a seconda delle prescrizioni particolari impartite dalla Direzione lavori all'atto dell'esecuzione.

2. Prima di cominciare i lavori, qualora non si sia provveduto in merito avanti l'appalto da parte dell'Amministrazione appaltante, l'Appaltatore dovrà preparare a sue spese i campioni dei vari marmi o pietre e delle loro lavorazioni, e sottoporli all'approvazione della Direzione lavori, alla quale spetterà in maniera esclusiva di giudicare se essi corrispondono alle prescrizioni.

Detti campioni, debitamente contrassegnati, resteranno depositati negli uffici della Direzione, quali termini di confronto e di riferimento.

3. Per quanto ha riferimento con le dimensioni di ogni opera nelle sue parti componenti, la Direzione lavori ha la facoltà di prescrivere le misure dei vari elementi di un'opera qualsiasi (rivestimento, copertura, cornice, pavimento, colonna, ecc.) la formazione e disposizione dei vari conci e lo spessore delle lastre, come pure di precisare gli spartiti, come pure la posizione gli spartiti, la posizione dei giunti, la suddivisione dei pezzi, l'andamento della venatura, ecc., secondo i particolari disegni costruttivi che la stessa Direzione lavori potrà fornire all'Appaltatore all'atto dell'esecuzione, e quest'ultimo avrà l'obbligo di uniformarsi a tali norme, come ad ogni altra disposizione circa formazione di modanature, scorniciature, gocciolatoi, ecc.

4. Per le opere di una certa importanza, la Direzione dei lavori potrà, prima che esse vengano iniziate, ordinate all'Appaltatore la costruzione di modelli in gesso, anche in scala al vero, il loro collocamento in sito, nonché l'esecuzione di tutte le modifiche necessarie, il tutto a spese dell'Appaltatore stesso, sino ad ottenere l'approvazione, prima di procedere all'esecuzione della particolare fornitura.

5. Per tutte le opere, infine, è fatto obbligo all'Appaltatore di rilevare e controllare, a propria cura e spese, la corrispondenza delle varie opere ordinate dalla Direzione dei lavori alle strutture rustiche esistenti, e di segnalare tempestivamente a quest'ultima ogni divergenza od ostacolo, restando esso Appaltatore in caso contrario unico

responsabile della perfetta rispondenza dei pezzi all'atto della posa in opera. Esso avrà pure l'obbligo di apportare alle stesse, in corso di lavoro, tutte quelle modifiche che potessero essere richieste dalla Direzione dei lavori.

### **Art. 93 - Rimozione copertura in amianto**

1. Prima dello smontaggio delle coperture, al fine di evitare eventuali dispersioni di fibre, deve essere effettuato un trattamento di incapsulamento applicando sulla superficie della copertura una specifica soluzione. Per evitare che l'impatto dei getti contribuisca al rilascio di fibre si dovrà preferire l'uso di pompe airless, o comunque pompe a bassa pressione.
2. Le lastre devono essere rimosse in modo da evitarne la rottura, rimuovendo quindi preventivamente i sistemi di fissaggio (ganci, viti, chiodi, ecc.). Devono essere evitate le operazioni di taglio e foratura, ricorrendo, quando necessario, ad attrezzi manuali o utensili meccanici a bassa velocità (ca. 300 giri/min) dotati di appositi sistemi aspiranti atti a proteggere l'operatore. Occorre, inoltre, prestare particolare attenzione alle zone di sovrapposizione delle lastre che, dato lo stato di conservazione della struttura, potrebbero celare la presenza di consistenti accumuli di fibre di amianto.
3. I materiali rimossi non devono essere frantumati, pertanto la fase di calo a terra deve essere effettuata utilizzando opportuni mezzi di sollevamento ed imbracatura.
4. Tutti i materiali devono essere imballati con sistemi non deteriorabili o rivestiti con teli di plastica sigillati; nell'operazione di imballaggio si deve evitare lo sfondamento dei colli. I materiali di pezzatura minuta vanno raccolti al momento della loro formazione e racchiusi in sacchi di materiale impermeabile sigillati. Tutti i materiali di risulta andranno opportunamente etichettati come rifiuti contenenti amianto.
5. Nel caso in cui si riscontrino accumuli di materiale polverulento nei canali di gronda, bisognerà procedere alla loro bonifica. La crosta presente va inumidita con acqua nebulizzata fino a formare una fanghiglia densa da raccogliere con palette e contenitori a perdere. Il materiale andrà immediatamente posto in sacchi impermeabili, etichettati e sigillati per essere smaltito come rifiuto di amianto. Gli eventuali residui fini ancora presenti, visibili a occhio nudo, devono essere eliminati con un aspiratore dotato di filtri assoluti e, allo scopo di bloccare le fibre di amianto che non si è riusciti ad aspirare, il canale di gronda dovrà essere irrorato con liquido incapsulante.
6. Dovrà essere effettuata la pulizia delle zone a terra che potrebbero essere contaminate da fibre di amianto facendo uso di aspiratori portatili a filtri assoluti o di metodi ad umido.
7. Il deposito temporaneo nelle aree di cantiere dei rifiuti contenenti amianto avverrà in una apposita area, separata dagli altri rifiuti, opportunamente delimitata. Si prevede che il deposito avvenga in cassoni scarrabili metallici a perfetta tenuta stagna del fondo e protetti dall'azione del vento, destinati al trasporto.
8. La ditta dovrà provvedere al conferimento in discarica autorizzata e rilasciare la documentazione prevista dalla normativa vigente: certificati di analisi e caratterizzazione del rifiuto e copia del formulario di avvenuto smaltimento del rifiuto timbrato e firmato dall'impianto ricettore.

### **Art. 94 - Consolidamento muratura mediante iniezioni a base di miscele leganti**

1. Prima di dare inizio ai lavori, l'Appaltatore dovrà eseguire un'attenta analisi della struttura al fine di determinare l'esatta localizzazione delle sue cavità, la natura della sua materia, la composizione chimico-fisica dei materiali che la compongono.
2. In presenza di murature in pietrame incerto sarà preferibile non togliere lo strato d'intonaco al fine di evitare l'eccessivo trasudamento della miscela legante. La tecnica consisterà nell'iniettare nella massa muraria ad una pressione variabile in ragione del tipo di intervento, una malta cementizia e/o epossidica opportunamente formulata che riempiendo le fratture e gli eventuali vuoti, sappia consolidare la struttura muraria, sostituendosi e/o integrando la malta originaria. I punti su cui praticare i fori (in genere

2 o 3 ogni mq) verranno scelti dalla D.L. in base alla distribuzione delle fessure ed al tipo di struttura. Detti fori, di diametro opportuno (indicativamente da mm 30 a 50) si eseguiranno con sonde a rotazione munite di un tagliatore carotiere con corona d'acciaio ad alta durezza o di widia. Nelle murature in pietrame, le perforazioni dovranno essere eseguite in corrispondenza dei giunti di malta e ad una distanza di circa cm 60-80 in relazione alla compattezza del muro.

3. Nelle murature in mattoni pieni la distanza fra i fori non dovrà superare i cm 50. Si avrà l'accortezza di eseguire le perforazioni finalizzando l'operazione alla sovrapposizione delle aree iniettate, ciò sarà controllabile utilizzando appositi tubicini "testimone" dai quali potrà fuoriuscire l'esuberato di miscela iniettata. I tubicini verranno introdotti, per almeno cm 10 ed avranno un diametro di circa mm 20, verranno poi sigillati con la stessa malta di iniezione a consistenza più densa.

Durante questa operazione sarà necessario evitare che le sbavature vadano a rovinare in modo irreversibile l'integrità degli adiacenti strati di rivestimento.

3. Per favorire la diffusione della miscela, l'Appaltatore dovrà praticare dei fori profondi almeno quanto la metà dello spessore dei muri. Nel caso di spessori inferiori ai cm 60 - 70, le iniezioni verranno effettuate su una sola faccia della struttura; oltre i cm 70 si dovrà operare su entrambe le facce nel caso in cui lo spessore dovesse essere ancora maggiore, o ci si trovasse nell'impossibilità di iniettare su entrambe le facce, si dovrà perforare la muratura da un solo lato fino a raggiungere i 2/3 della profondità del muro.
4. Prima dell'iniezione si dovrà effettuare un prelavaggio al fine di saturare la massa muraria e di mantenere la densità della miscela. Il prelavaggio profondo sarà inoltre utile per segnalare e confermare le porzioni delle zone da trattare, che corrisponderanno con la gora di umidità, oltre all'esistenza di possibili lesioni non visibili.

Il lavaggio andrà eseguito con acqua pura, eventualmente deionizzata e priva di materie terrose. Durante la fase del lavaggio andranno effettuate le operazioni supplementari di rinzafo, stilatura dei giunti e sigillatura delle lesioni.

5. La miscela cementante deve rispettare quanto disposto dall'apposito articolo del presente capitolato.

L'iniezione delle miscele all'interno dei fori sarà eseguita a bassa pressione e andrà effettuata tramite idonea pompa a mano o automatica provvista di un manometro di facile ed immediata lettura.

6. Se il dissesto sarà limitato ad una zona ristretta dovranno essere risanate, con una pressione non troppo elevata, prima le parti più danneggiate ed in seguito le rimanenti zone, utilizzando una pressione maggiore.
7. Previa verifica della consistenza materica della muratura oggetto di intervento, si inietterà la miscela mediante una pressione di circa 0,5-1,0 kg/cm<sup>2</sup> in modo da agevolare il drenaggio ed otturare i fori con il ritorno elastico.

Sarà inoltre opportuno aumentare la pressione di immissione in relazione alla quota del piano di posa delle attrezzature.

L'aumento sarà di 1/2 atmosfera ogni ml 3 di dislivello in modo da bilanciare la pressione idrostatica. La pressione dovrà essere mantenuta costante fino a quando la miscela non sarà ovviamente fuoriuscita dai buchi adiacenti o dai tubicini "testimoni".

Ad indurimento della miscela, gli ugelli saranno rimossi ed i fori sigillati con malta appropriata.

8. In edifici a più piani le iniezioni dovranno essere praticate a partire dal livello più basso. Sarà consentito l'impiego di tiranti d'acciaio, trasversali per evitare danni alla muratura per effetto di elevate pressioni di iniezione. Non sarà assolutamente consentito, salva diversa prescrizione della D.L., la demolizione di intonaci e/o stucchi; sarà anzi necessario provvedere al loro preventivo consolidamento e/o ancoraggio al paramento murario, prima di procedere all'iniezione stessa. Ad operazione terminata sarà opportuno prevedere una serie di indagini cadenzate nel tempo per verificarne l'effettiva efficacia.

## Art. 95 - Rivestimento modulare con piastrelle

1. A strato armato del sistema a cappotto completamente asciutto (3-4 settimane in base

alle condizioni atmosferiche), verrà applicato il rivestimento con l'apposito adesivo cementizio bicomponente e altamente deformabile (classe S2) posato con la tecnica della doppia spalatura, stendendo cioè il collante sia sul sottofondo che sul retro della piastrella con idonea spatola dentata da 10 mm e garantendo che tutta la superficie del listello sia omogeneamente bagnata dal collante, facendo particolare attenzione agli angoli. Ogni 4-5 corsi verificare, mediante staggia il corretto allineamento e planarità del rivestimento. Verrà posato un rivestimento in gres porcellanato o in clinker, che dovrà esser necessariamente valutato in collaborazione con l'Assistenza Tecnica e in accordo alla norma UNI 11493. Ad ogni modo dovranno risultare stabili dall'umidità e non sensibili a macchiatura e con caratteristiche tecniche idonee ad esser applicati su superfici opache verticali esterne. Il dimensionamento della fuga tra una piastrella e l'altra deve esser necessariamente valutata in collaborazione con l'Assistenza Tecnica, e non sarà comunque inferiore agli 8 mm di larghezza.

2. Dopo almeno 48 ore e comunque dopo aver verificato l'incollaggio delle piastrelle al supporto (fine presa del collante) riempire le fughe con malta fugante idrofobizzata addizionato al Resintow nel rapporto di: 10 kg FL 30 + 1,5 lt H<sub>2</sub>O + 1lt Resintow. Riempire completamente le fughe con l'impasto preparato mediante apposita spatola di gomma muovendola in diagonale e rimuovere l'eccesso di fugante ancora fresco; proteggere le fughe in caso di pioggia finché non risultino completamente indurite allo scopo di evitare l'insorgere di efflorescenze. Dopo circa 20 minuti (il tempo è dettato dalle condizioni atmosferiche) pulire il residuo di fugante eventualmente depositatosi sul pannello con impiego di spugna umida, continuamente risciacquata con acqua pulita, lavorando in diagonale rispetto all'andamento delle fughe.
3. Pulizia finale di tracce polverose con straccio pulito ed asciutto. Qualora, dopo la pulizia finale la superficie risultasse ancora sporca a seguito di una non corretta tecnica di posa del fugante, e comunque non prima di 10-12 giorni (estate) e 21 giorni (inverno), si può intervenire con Detergente AC prodotto acido ad elevata diluizione in acqua (dopo aver concordato l'intervento con il servizio tecnico). È consigliato un colore della piastrella chiaro o comunque con IR (indice di riflessione alla luce) superiore a 20.
4. ACCESSORI: Eventuali altri componenti accessori funzionali e/o decorativi sono in relazione dalla complessità di progetto.

## **Art. 96 - Rivestimento parete ventilata modulare per esterni**

1. CONSEGNA, STOCCAGGIO E MOVIMENTAZIONE Consegna: I materiali devono essere imballati per ridurre al minimo o eliminare la possibilità di danni durante la spedizione. Ogni scatola di cartone sarà chiaramente etichettata in base ai prodotti specifici contenuti all'interno e al riferimento del progetto.
2. Immagazzinamento: Posare il prodotto nella confezione chiusa della Manifattura su un supporto piano e stabile per l'intera superficie/lunghezza del cartone, in un'area asciutta e pulita, al riparo dal gelo, dall'umidità e dall'esposizione diretta al sole o da qualsiasi condizione meteorologica dannosa, fino al momento dell'installazione. Conservare il materiale in magazzino a temperature vicine all'ambiente di installazione, per almeno 48 ore prima dell'installazione. Non coprire il prodotto con materiali non traspiranti (plastica o simili). 4. Proteggere la finitura e i bordi delle tavole. Proteggere dalla caduta di oggetti e dalle attività di costruzione. Non conservare il materiale del produttore a contatto con altri materiali che potrebbero causare macchie, ammaccature o altri danni superficiali.
3. Maneggio: Maneggiare il materiale nel rigoroso rispetto delle istruzioni e delle raccomandazioni del produttore e in modo da prevenire piegature, deformazioni, torsioni e danni superficiali. Sollevare i profili durante lo spostamento, non scaricare o far scorrere il materiale. Assicurarsi che eventuali lavorazioni effettuate su altri prodotti/articoli nelle vicinanze non determinino l'accumulo di trucioli o polveri di vario genere sul materiale.
4. Preparazione: Installare il sistema sempre facendo riferimento al libro tecnico e alle schede tecniche del Costruttore.

## CAPO 2

### NORME PER LA MISURAZIONE E VALUTAZIONE DELLE OPERE

#### Art. 97 - Rilevati e rinterri

1. I prezzi di elenco si applicano al volume dei rilevati che sarà determinato con il metodo delle sezioni ragguagliate, in base ai rilevamenti eseguiti come per gli scavi di sbancamento. I rinterri di scavi a sezione ristretta saranno valutati a metro cubo per il loro volume effettivo misurato in opera.
2. Nei prezzi di elenco si intendono compensati tutti gli oneri:
  - per il prelievo ed il trasporto dei terreni con qualsiasi mezzo e da qualsiasi distanza e per l'indennità di cava dei terreni provenienti da cave di prestito;
  - per il taglio e la rimozione di alberi, cespugli e radici;
  - per lo scarico, lo spianamento e la compattazione meccanica a strati di altezza non superiore a 30 cm;
  - per le bagnature ed i necessari ricarichi;
  - per la profilatura delle scarpate, la formazione delle cunette al piede dei rilevati e dei fossi di guardia ai cigli.

#### Art. 98 - Scavi in genere

1. Oltre che per gli obblighi particolari contenuti nel Capitolato Speciale d'Appalto e se non diversamente indicato nei prezzi di elenco, con i prezzi per gli scavi in genere l'Impresa deve ritenersi compensata per tutti gli oneri che essa dovrà incontrare:
  - per il taglio di piante, l'estirpazione di ceppaie, radici, ecc.;
  - per il taglio e lo scavo con qualsiasi mezzo delle materie sia asciutte, che bagnate, di qualsiasi consistenza ed anche in presenza d'acqua;
  - per la rimozione di pietre e trovanti di volume fino a 0,10 m<sup>3</sup>;
  - per la presenza di acqua stabilizzatasi nel cavo per qualsiasi altezza;
  - per il paleggio, l'innalzamento e il trasporto del materiale di risulta al sito di carico sui mezzi di trasporto, compreso il carico sui mezzi e il trasporto e lo scarico a rinterro o a riempimento o a rilevato o a rifiuto entro i limiti di distanza previsti nei prezzi di elenco, compreso la sistemazione delle materie di risulta, oppure il deposito provvisorio del materiale scavato nei luoghi indicati dalla Direzione dei Lavori e successiva ripresa;
  - per la profilatura delle scarpate, pareti e cigli, per lo spianamento del fondo e la configurazione del cavo, per la formazione di gradoni e quanto altro necessario per la sagomatura delle sezioni di scavo secondo i profili definitivi di progetto;
  - per puntellature, sbadacchiature ed armature del cavo di qualsiasi importanza e genere compreso la composizione e la scomposizione, lo sfrido, il deterioramento e le perdite parziali o totali del legname o dei ferri, se non diversamente specificato nei prezzi di elenco;
  - per impalcature, ponti e anditi di servizio e costruzioni provvisorie, occorrenti sia per il trasporto delle materie di scavo che per passaggi, attraversamenti, ecc.;
  - per la formazione e la successiva rimozione delle rampe di accesso agli scavi di splateamento, delle vie di fuga e nicchie di rifugio, delle staccionate di protezione degli scavi profondi oltre 2 ml.;
  - per ogni altra spesa necessaria per l'esecuzione completa degli scavi.
2. La misurazione degli scavi verrà effettuata nei seguenti modi:
  - il volume degli scavi di sbancamento o splateamento verrà determinato con il metodo delle sezioni ragguagliate in base ai rilevamenti eseguiti in contraddittorio con l'Appaltatore, prima e dopo i relativi lavori;
  - gli scavi di fondazione saranno valutati su un volume ottenuto dal prodotto dell'area di base della fondazione stessa per la profondità misurata sotto il piano degli scavi di sbancamento, considerando le pareti perfettamente verticali.Al volume così calcolato si applicheranno i prezzi fissati per tali opere nell'Elenco prezzi allegato al contratto; essi saranno valutati sempre come se fossero stati eseguiti a pareti verticali ritenendosi già compreso e compensato con il prezzo unitario di elenco ogni onere di maggiore scavo. Per gli scavi di fondazione da eseguire con l'impiego di casseri, paratie o simili strutture, sarà incluso nel volume di scavo per fondazione anche lo spazio occupato dalle strutture stesse. I prezzi di elenco, relativi



agli scavi di fondazione, sono applicabili unicamente e rispettivamente ai volumi di scavo compresi fra piani orizzontali consecutivi, stabiliti per diverse profondità, nello stesso elenco dei prezzi. Pertanto la valutazione dello scavo risulterà definita, per ciascuna zona, dal volume ricadente nella zona stessa e dall'applicazione ad esso del relativo prezzo di elenco.

#### **Art. 99- Rimozioni e demolizioni controsoffittature**

1. La demolizione di controsoffitti di qualsiasi tipo e natura, compreso l'onere del ponteggio, lo sgombero e il trasporto a pubblica discarica del materiale di risulta, deve essere compensata a metro quadrato di superficie demolita.

#### **Art. 100 - Rimozioni e demolizioni fabbricati**

1. Il volume da computare sarà quello, vuoto per pieno, ottenuto moltiplicando la superficie contenuta dal perimetro esterno dell'edificio per l'altezza effettiva da demolire misurata tra il piano di calpestio più basso e il piano di estradosso dell'ultimo solaio. Il volume così conteggiato comprende eventuali sporti e aggetti presenti, che pertanto non saranno conteggiati separatamente. Se il fabbricato presenta copertura a falda, per la porzione sino al sottogronda varranno le modalità previste al punto precedente. La porzione sovrastante verrà computata in base al volume effettivo.

#### **Art. 101 - Rimozioni e demolizioni infissi**

1. La demolizione degli infissi verrà valutata a corpo per ciascun elemento; la superficie dei serramenti verrà valutata a luce netta, comprendendo però nel prezzo la rimozione dell'eventuale cassa e controcassa, dei coprigiunti e delle eventuali parti murate.

#### **Art. 102 - Rimozioni e demolizioni intonaci e rivestimenti**

1. La demolizione, a qualsiasi altezza, degli intonaci dovrà essere computata secondo l'effettiva superficie (m<sup>2</sup>) asportata detraendo, eventuali aperture dimensionalmente pari o superiori a 2 m<sup>2</sup>, misurata la luce netta, valutando a parte la riquadratura solo nel caso in cui si tratti di murature caratterizzate da uno spessore maggiore di 15 cm.

#### **Art. 103 - Rimozioni e demolizioni murature**

1. La demolizione delle murature verrà pagata a volume di muratura concretamente demolita, comprensiva di intonaci e rivestimenti a qualsiasi altezza; tutti i fori, pari o superiori a 2 m<sup>2</sup>, verranno sottratti. Potrà essere accreditata come demolizione in breccia quando il vano utile da ricavare non supererà la superficie di 2 m<sup>2</sup>, ovvero, in caso di demolizione a grande sviluppo longitudinale, quando la larghezza non supererà i 50 cm.

L'appaltatore potrà re-impiegare i materiali di recupero, valutandoli come nuovi, in sostituzione di quelli che egli avrebbe dovuto approvvigionare ossia, considerando lo stesso prezzo fissato per quelli nuovi oppure, in assenza del prezzo, utilizzando il prezzo commerciale detratto, in ogni caso, del ribasso d'asta. L'importo complessivo dei materiali così valutati verrà detratto dall'importo netto dei lavori.

#### **Art. 104 - Rimozioni e demolizioni pavimenti**

1. Dovrà essere calcolata, indipendentemente dal genere e dal materiale del pavimento, la superficie compresa tra le pareti intonacate dell'ambiente; la misurazione comprenderà l'incassatura dei pavimenti nell'intonaco. Il prezzo sarà comprensivo dell'onere della, eventuale, demolizione dello zoccolino battiscopa indipendentemente dalla natura.

#### **Art. 105 - Rimozioni e demolizioni solai**

1. Questa operazione dovrà essere valutata a superficie (m<sup>2</sup>) in base alle luci nette delle strutture. Nel prezzo delle rimozioni e/o demolizioni dei solai saranno comprese:

- la demolizione del tavolato con sovrastante cretonato o sottofondo e dell'eventuale soffitto su arellato o rete se si tratta di struttura portante in legno;
- la demolizione completa del soffitto e del pavimento, salvo che non risulti prescritta e compensata a parte la rimozione accurata del pavimento, se si tratta di struttura portante in ferro;
- la demolizione del pavimento e del soffitto, salvo che non risulti prescritta la rimozione accurata del pavimento se si tratta del tipo misto in c.a. e laterizio.

## Art. 106 - Murature in mattoni

1. Tutte le murature in genere dovranno essere misurate geometricamente, a volume od a superficie, in riferimento alla specifica categoria e in base a misure prese sul vivo ovvero escludendo gli intonaci. Dovranno essere detratti tutti i vuoti di luce superiore a 1,00 m<sup>2</sup> e i vuoti di canne fumarie, canalizzazioni ecc., caratterizzati da una sezione superiore a 0,25 m<sup>2</sup>, in quest'ultimo caso rimarrà all'Appaltatore, l'onere della loro eventuale chiusura con materiale in cotto. Dovrà, inoltre, essere detratto il volume corrispondente alla parte incastrata di pilastri, piattabande ecc., di strutture diverse, nonché di pietre naturali od artificiali, da pagarsi con altri prezzi di tariffa.
2. I prezzi unitari delle murature di qualsiasi genere, qualora non debbano essere eseguite con paramento di faccia vista, s'intenderanno comprensivi di rinzafo delle facce visibili dei muri. Il rinzafo dovrà essere sempre eseguito e sarà compreso nel prezzo unitario, anche nel caso di muri che dovranno essere poi caricati a terrapieni; per questi ultimi dovrà, inoltre, essere compresa la, eventuale, formazione di feritoie regolari e regolarmente disposte per lo scolo delle acque ed in generale quella delle ammorsature e la costruzione di tutti gli incastri per la posa in opera della pietra da taglio od artificiale.
3. I prezzi della muratura di qualsiasi specie si intenderanno compresi di ogni onere per la formazione di spalle, sguinci, canne, spigoli, strombature, incassature per imposte di archi, volte e piattabande.
4. Le murature, qualunque sia la loro curvatura in pianta o in sezione anche se costruite sotto raggio, non potranno essere comprese nella categoria delle volte; dovranno essere pertanto, valutate con i prezzi delle murature rotte senza alcuna maggiorazione di compenso.
5. Le ossature di cornici, cornicioni, lesene, pilastri ecc., di aggetto superiore a 5 cm sul filo esterno del muro, dovranno essere valutate per il loro volume effettivo in aggetto con l'applicazione dei prezzi di tariffa stabiliti per le murature. Per le ossature di aggetto inferiore a 5 cm non verrà applicato alcun sovrapprezzo.  
Quando la muratura in aggetto è diversa da quella del muro sul quale insiste, la parte incastrata dovrà essere considerata della stessa natura della muratura.
6. Le murature di mattoni ad una testa od in foglio dovranno essere misurate a vuoto per pieno, al rustico, deducendo soltanto le aperture di superficie uguale o superiore a 1 m<sup>2</sup>, intendendo nel prezzo compensata la formazione di sordini, spalle, piattabande ecc., nonché eventuali intelaiature in legno che la D.L. ritenga opportuno di ordinare allo scopo di fissare i serramenti al telaio, anziché alla parete.
7. Le volte, gli archi e le piattabande, in mattone in spessore superiore ad una testa, dovranno essere pagati a volume (m<sup>3</sup>) e, a seconda del tipo, struttura e provenienza dei materiali impiegati, con i prezzi di elenco con i quali si intendono remunerate tutte le forniture, e le lavorazioni per fornire la struttura voltata finita con tutti i giunti delle facce viste frontali e dell'intradosso profilati e stuccati.  
Le volte, gli archi e le piattabande in mattoni in foglio o ad una testa dovranno essere liquidate a superficie (m<sup>2</sup>), come le analoghe murature.

## Art. 107 - Solaio

1. Il solaio è computato a superficie netta misurata all'interno dei cordoli perimetrali e delle travi di C.A., escluso l'incastro sulle strutture portanti.
2. Nei prezzi dei solai in genere è compreso l'onere per lo spianamento superiore della caldana, nonché ogni opera e materiale occorrente per dare il solaio completamente finito, come prescritto nelle norme sui materiali e sui modi di esecuzione.
3. Nel prezzo dei solai, di tipo prefabbricato, misti di cemento armato, anche predalles o

di cemento armato precompresso e laterizi, salvo differenti indicazioni nell'Elenco Prezzi, sono escluse la fornitura, lavorazione e posa in opera del ferro occorrente, è invece compreso il noleggio delle casseforme e delle impalcature di sostegno di qualsiasi entità, con tutti gli oneri specificati per le casseforme dei cementi armati.

## Art. 108 - Vespai in pietrame

1. I vespai saranno di norma valutati a metro cubo in opera se realizzati in pietrame.

## Art. 109 - Infissi in PVC

1. Gli infissi in PVC saranno valutati singolarmente (cadauno) ovvero al metro quadrato di superficie misurata all'esterno delle mostre e coprifili e compensati con le rispettive voci d'elenco. Nei prezzi sono compresi i controtelai da murare tutte le ferramenta e le eventuali pompe a pavimento per la chiusura automatica delle vetrate, nonché tutti gli oneri derivanti dall'osservanza delle norme e prescrizioni contenute nelle norme sui materiali e sui modi di esecuzione.
2. Il direttore dei lavori potrà eseguire prove di accettazione su campioni di infissi prelevati casualmente in cantiere per accertare la rispondenza dei materiali forniti alle prescrizioni contrattuali.  
Sui campioni devono essere effettuate almeno le seguenti prove, alcune specifiche per gli infissi esterni:
  - permeabilità all'aria;
  - tenuta all'acqua;
  - resistenza al carico del vento;
  - resistenza all'apertura e alla chiusura ripetuta;
  - calcolo della trasmittanza termica;
  - isolamento termico.
3. Le normative di riferimento sono:
  - a. Prove in laboratorio:
    - UNI EN 1026 - Finestre e porte. Permeabilità all'aria. Metodo di prova;
    - UNI EN 1027 - Finestre e porte - Tenuta all'acqua. Metodo di prova;
    - UNI EN 12211 - Finestre e porte. Resistenza al carico del vento. Metodo di prova.
  - b. Classificazioni in base alle prestazioni:
    - UNI EN 12207 - Finestre e porte. Permeabilità all'aria. Classificazione;
    - UNI EN 12208 - Finestre e porte - Tenuta all'acqua. Classificazione;
    - UNI EN 12210 - Finestre e porte. Resistenza al carico del vento. Classificazione.
  - c. Prove di resistenza al fuoco:
    - UNI EN 1634-1 - Prove di resistenza al fuoco e di controllo della dispersione del fumo per porte e sistemi di chiusura, finestre apribili e loro componenti costruttivi. Parte 1: Prove di resistenza al fuoco per porte e sistemi di chiusura e finestre apribili;
    - UNI EN 1634-3 - Prove di resistenza al fuoco e di controllo della dispersione del fumo per porte e sistemi di chiusura, finestre apribili e loro componenti costruttive. Parte 3: Prove di controllo della dispersione del fumo per porte e sistemi di chiusura;
  - d. Trasmittanza termica:
    - UNI EN ISO 10077-1 - Prestazione termica di finestre, porte e chiusure oscuranti. Calcolo della trasmittanza termica. Parte 1: Generalità;
    - UNI EN ISO 10077-2 - Prestazione termica di finestre, porte e chiusure. Calcolo della trasmittanza termica. Metodo numerico per i telai;
    - UNI EN ISO 12567-1 - Isolamento termico di finestre e porte. Determinazione della trasmittanza termica con il metodo della camera calda. Finestre e porte complete;
    - UNI EN ISO 12567-2 - Isolamento termico di finestre e di porte. Determinazione della trasmittanza termica con il metodo della camera calda. Parte 2: Finestre da tetto e altre finestre sporgenti;
  - e. Resistenza all'effrazione:
    - UNI EN 1628 - Porte pedonali, finestre, facciate continue, inferiate e chiusure oscuranti - Resistenza all'effrazione - Metodo di prova per la determinazione della resistenza sotto carico statico;
    - UNI EN 1629 - Porte pedonali, finestre, facciate continue, inferiate e chiusure

oscuranti - Resistenza all'effrazione - Metodo di prova per la determinazione della resistenza sotto carico dinamico;

UNI EN 1630 - Porte pedonali, finestre, facciate continue, inferiate e chiusure oscuranti - Resistenza all'effrazione - Metodo di prova per la determinazione della resistenza all'azione manuale di effrazione;

f. Resistenza all'esplosione:

UNI EN 13123-1 - Finestre, porte e chiusure oscuranti. Resistenza all'esplosione. Requisiti e classificazione. Tubo da onda d'urto (shock-tube);

UNI EN 13123-2 - Finestre, porte e chiusure oscuranti. Resistenza all'esplosione. Requisiti e classificazione. Parte 2: Prova all'aperto;

UNI EN 13124-1 - Finestre, porte e chiusure oscuranti. Resistenza all'esplosione. Metodo di prova. Tubo da onda d'urto (shock-tube);

UNI EN 13124-2 - Finestre, porte e chiusure oscuranti. Resistenza all'esplosione. Metodo di prova. Parte 2: Prova all'aperto.

## Art. 110 - Opere da vetraio

1. Le misure delle opere in vetro si intendono riferite alle superfici effettive di ciascun elemento all'atto della posa in opera, salvo diversa misurazione contenuta nelle voci. Per gli elementi di forma non rettangolare o quadrata si assume la superficie del minimo rettangolo circoscrivibile.

## Art. 111 - Impianto di scarico acque meteoriche

1. I tubi pluviali, le grondaie e i collettori di scarico devono essere valutati a metro lineare di sviluppo in opera senza tener conto delle parti sovrapposte, escluso i pezzi speciali che saranno pagati a parte, intendendosi comprese nei rispettivi prezzi di elenco la fornitura e la posa in opera di staffe o di altri elementi di ancoraggio (in acciaio o in rame).
2. Per quanto non previsto al presente articolo vale la modalità di misura disposta dal computo metrico di progetto/elenco prezzi.
3. Il direttore dei lavori per la realizzazione dell'impianto di scarico delle acque meteoriche effettuerà i seguenti controlli:
  - effettuerà le necessarie prove di tenuta;
  - eseguirà la prova di capacità idraulica combinata dei canali di gronda (UNI EN 12056-3, appendice A, punto A.1) per i sistemi che prevedono una particolare bocca di efflusso raccordata al tipo di canale di gronda;
  - eseguirà la prova di capacità dei canali di gronda (UNI EN 12056-3, appendice A, punto A.2) per i sistemi che prevedono bocche di efflusso di diversi tipi;
  - eseguirà la prova di capacità delle bocche di deflusso (UNI EN 12056-3, appendice A, punto A.3) per i sistemi che prevedono bocche di efflusso utilizzabili per canali di gronda di diversi tipi;
  - eseguirà, al termine dei lavori, una verifica finale dell'opera.

## Art. 112 - Impermeabilizzazioni

1. Le opere vengono valutate a superficie effettiva con detrazione dei vuoti o delle parti non impermeabilizzate aventi singolarmente superficie superiore a 0,50 mq. Nei prezzi delle opere sono compresi oltre gli oneri assicurativi sugli infortuni sul lavoro, ecc., anche quelli relativi alla loro esecuzione con quell'ordine e quelle precauzioni idonee a non danneggiare le restanti opere e manufatti, a non arrecare disturbi o molestie, a bagnare i materiali di risulta per non sollevare polvere nonché a guidarli e trasportarli in basso.
2. Il direttore dei lavori, per la realizzazione delle opere di impermeabilizzazione, verificherà via via che i materiali impiegati e le tecniche di posa siano effettivamente quelli prescritti e inoltre, almeno per gli strati più significativi, verificherà che il risultato finale sia coerente con le prescrizioni di progetto e comunque con la funzione attribuita all'elemento o strato considerato. In particolare, verificherà i collegamenti tra gli strati, la realizzazione di giunti/sovrapposizioni dei singoli prodotti costituenti uno strato, l'esecuzione accurata dei bordi e dei punti particolari ove sono richieste lavorazioni in sito. Per quanto applicabili, verificherà con semplici metodi da cantiere le

resistenze meccaniche (punzonamenti, resistenza a flessione, ecc.) l'impermeabilità dello strato di tenuta all'acqua, la continuità (o discontinuità) degli strati, ecc.

A conclusione dell'opera, eseguirà prove (anche solo localizzate) per verificare le resistenze ad azioni meccaniche localizzate, l'interconnessione e compatibilità con altre parti dell'edificio e con eventuali opere di completamento.

### **Art. 113 - Calcestruzzi**

1. Si computa il volume di calcestruzzo effettivamente realizzato; sono detratti dal computo tutti i vani, vuoti o tracce che abbiano sezioni minime superiori a  $m^2$  0,20; è inoltre detratto il volume occupato da altre strutture inserite nei getti, ad esclusione delle armature metalliche.

### **Art. 114 - Acciaio armatura cls**

1. L'acciaio per armatura è computato misurando lo sviluppo lineare effettivo (segnando le sagomature e le uncinature) e moltiplicandolo per il peso unitario, desunto dalle tabelle ufficiali, corrispondente ai diametri effettivamente prescritti, trascurando le quantità superiori alle prescrizioni e le sovrapposizioni.  
Nel prezzo oltre alla lavorazione e allo sfrido è compreso l'onere della legatura dei singoli elementi e la posa in opera dell'armatura stessa.

### **Art. 115 - Casseforme**

1. Le casseforme, se non comprese nel prezzo del conglomerato cementizio, si computano secondo le superfici effettive, sviluppate al vivo, delle strutture in C.A. da gettare.

### **Art. 116 - Massetti e sottofondi**

1. Massetti e sottofondi si computano sulle superfici effettivamente realizzate.

### **Art. 117 - Rivestimenti pareti**

1. Si computano secondo la superficie effettiva qualunque sia la sagoma e la posizione delle pareti da rivestire. Nel prezzo al metro quadrato sono comprese la fornitura e la posa in opera di tutti i pezzi speciali di raccordo, gli angoli, ecc., che saranno computati nella misurazione, nonché l'onere per la preventiva preparazione con malta delle pareti da rivestire, la stuccatura finale dei giunti e la fornitura di collante per rivestimenti.

### **Art. 118 - Isolamento termo-acustico**

1. L'isolamento termo-acustico di pareti verticali, intercapedini di murature, solai e terrazze realizzati con pannelli rigidi, posti in opera con le caratteristiche indicate nell'elenco prezzi e con le dimensioni minime progettuali, sarà compensato a metro quadrato di superficie isolata.

### **Art. 119 - Pareti in gesso o cartongesso**

1. Si computano a metro quadro.

### **Art. 120 - Tinteggiature e pitture**

1. Le tinteggiature di pareti e soffitti, sia esterni che interni, è computa a metro quadro nei seguenti modi:
  - per le pareti di spessore inferiore a cm 15 si computa lo sviluppo della superficie effettiva tinteggiata, al netto cioè di tutte le aperture esistenti e con l'aggiunta delle relative riquadrature;
  - per le pareti di spessore superiore a cm 15 il computo avverrà a vuoto per pieno, a compenso delle riquadrature dei vani di superficie uguale o inferiore a  $4 m^2$ .

2. Per la coloritura o verniciatura degli infissi e simili si osservano le norme seguenti:
  - per le porte, bussole e simili, si computerà due volte la luce netta dell'infisso, oltre alla mostra o allo sguincio, se ci sono, non detraendo l'eventuale superficie del vetro;
  - per le finestre senza persiane, ma con controsportelli, si computerà tre volte la luce netta dell'infisso e risulterà compensata anche la coloritura dei controsportelli e del telaio (o cassettone);
  - le finestre senza persiane e controsportelli dovranno essere computate una sola volta la luce netta dell'infisso e così risulterà compresa anche la coloritura della soglia e del telaio;
  - le persiane comuni dovranno essere computate tre volte la luce netta dell'infisso, in questo modo risulterà compresa anche la coloritura del telaio;
  - le persiane avvolgibili dovranno essere computate due volte e mezzo la luce netta dell'infisso, in questo modo risulterà compresa anche la coloritura del telaio ed apparecchio a sporgere, ad eccezione del pagamento della coloritura del cassonetto coprirullo che dovrà essere fatta a parte;
  - per le opere di ferro semplici e senza ornati, quali finestre grandi e vetrate e lucernari, serrande avvolgibili a maglia, saranno computati i tre quarti della loro superficie complessiva, misurata sempre in proiezione, ritenendo così compensata la coloritura di sostegni, grappe e simili accessori, dei quali non si terrà conto alcuno nella misurazione;
  - per le opere di ferro di tipo normale a disegno, quali ringhiere, cancelli anche riducibili, inferriate e simili, sarà computata due volte l'intera loro superficie, misurata con le norme e con le conclusioni di cui alla lettera precedente;
  - per le serrande di lamiera ondulata o ad elementi di lamiera sarà computato due volte e mezza la luce netta del vano, in altezza, tra la soglia e la battitura della serranda, intendendo con ciò compensato anche la coloritura della superficie non in vista;
  - i radiatori dovranno essere pagati ad elemento, indipendentemente dal numero di colonne di ogni elemento e dalla loro altezza;
  - per i tubi, i profilati e simili, si computa lo sviluppo lineare indipendentemente dalla loro sezione.
3. Tutte le coloriture o verniciature si intendono eseguite su ambo le facce e con rispettivi prezzi di elenco si intende altresì compensata la coloritura, o verniciatura di nottole, braccioletti e simili accessori.

## Art. 121 - Intonaci

1. I prezzi degli intonaci saranno applicati alla superficie intonacata senza tener conto delle superfici laterali di risalti, lesene e simili. Tuttavia saranno valutate anche tali superfici laterali quando la loro larghezza superi 5 cm. Varranno sia per superfici piane, che curve. L'esecuzione di gusci di raccordo, se richiesti negli angoli fra pareti e soffitto e fra pareti e pareti, con raggio non superiore a 15 cm, è pure compresa nel prezzo, avuto riguardo che gli intonaci verranno misurati anche in questo caso come se esistessero gli spigoli vivi.

Nel prezzo degli intonaci è compreso l'onere della ripresa, dopo la chiusura, di tracce di qualunque genere, della muratura di eventuali ganci al soffitto e delle riprese contropavimenti, zoccolature e serramenti.

I prezzi dell'elenco valgono anche per intonaci su murature di mattoni forati dello spessore di una testa, essendo essi comprensivi dell'onere dell'intasamento dei fori dei laterizi.

Gli intonaci interni sui muri di spessore maggiore di 15 cm saranno computati a vuoto per pieno, a compenso dell'intonaco nelle riquadrature dei vani, che non saranno perciò sviluppate.

Tuttavia saranno detratti i vani di superficie maggiore di 4 m<sup>2</sup>, valutando a parte la riquadratura di detti vani.

Gli intonaci interni su tramezzi in foglio o ad una testa saranno computati per la loro superficie effettiva; dovranno essere pertanto detratti tutti i vuoti di qualunque dimensione essi siano, ed aggiunte le loro riquadrature.

Nessuno speciale compenso sarà dovuto per gli intonaci eseguiti a piccoli tratti anche in corrispondenza di spalle e mazzette di vani di porte e finestre.

## **Art. 122 - Pozzetti**

1. I pozzetti saranno computati ad elemento.

## **Art. 123 - Impianto elevatore**

1. Gli impianti elevatori saranno compensati a numero.  
Nel prezzo sono compresi tutti i materiali e prestazioni di manodopera specializzata necessari per dare l'impianto completo e funzionante.
2. Il Direttore dei lavori verificherà:
  - che l'impianto, a livello di progetto, abbia avuto le necessarie approvazioni da parte dei competenti organi di controllo e che le dimensioni siano coerenti con la destinazione d'uso in base alle norme di dimensionamento e di inserimento nell'edificio;
  - che l'impianto riceva alla fine dell'installazione il collaudo da parte dei competenti organi di controllo e che i dati relativi siano registrati sulla documentazione obbligatoria in base alla normativa vigente.

## **Art. 124 - Opere in marmo e pietra naturale**

1. I prezzi della fornitura in opera dei marmi e delle pietre naturali, previsti in elenco saranno applicati alle superfici effettive dei materiali in opera.  
Specificatamente detti prezzi comprendono gli oneri per la fornitura, lo scarico in cantiere, il deposito e la provvisoria protezione in deposito, la ripresa, il successivo trasporto ed il sollevamento dei materiali a qualunque altezza, con eventuale protezione, copertura o fasciatura; per ogni successivo sollevamento e per ogni ripresa con boiaccia di cemento od altro materiale, per la fornitura di lastre di piombo, di grappe, staffe, regolini, chiavette, perni occorrenti per il fissaggio; per ogni occorrente scalpellamento delle strutture murarie e per la successiva, chiusura e ripresa delle stesse, per la stuccatura dei giunti, per la pulizia accurata e completa, per la protezione a mezzo di opportune opere provvisorie delle pietre già collocate in opera, e per tutti i lavori che risultassero necessari per il perfetto rifinito dopo la posa in opera.  
I prezzi di elenco sono pure comprensivi dell'onere dell'imbottitura dei vani dietro i pezzi, fra i pezzi stessi o comunque tra i pezzi e le opere murarie da rivestire, in modo da ottenere un buon collegamento e, dove richiesto, un incastro perfetto.

## **Art. 125 - Rimozione copertura in amianto**

1. La valutazione per la quantificazione dei lavori di asportazione della copertura formata da lastre in cemento amianto è computata al metro quadrato misurando la superficie coperta tenendo conto delle sovrapposizioni.

## **Art. 126 - Consolidamento muratura mediante iniezioni a base di miscele leganti**

1. L'intervento di iniezione di miscela cementizia verrà valutato a metro cubo di muratura trattata.
2. Nei prezzi di tariffa le riparazioni si intendono eseguite a qualsiasi altezza.
3. Saranno inoltre compresi nelle riparazioni i fori di fissaggio dei condotti tubolari, l'iniezione d'acqua, la miscela, la sigillatura e l'eventuale posa di teloni sulle superfici non interessate.

## **Art. 127 - Rivestimento parete ventilata modulare per esterni**

1. Non iniziare l'installazione fino a quando i substrati non sono stati adeguatamente controllati, preparati, puliti e fino a quando tutte le condizioni inaccettabili non sono state debitamente corrette.

2. Le superfici destinate a ricevere la sottostruttura devono essere uniformi, lisce, asciutte, strutturalmente adatte ad accogliere tutti i carichi e prive di difetti pregiudizievoli per l'installazione del sistema di controsoffitti .
3. Esaminare i substrati per verificarne la conformità ai requisiti per le tolleranze di installazione e altre condizioni che influiscono sulle prestazioni del controsoffitto composito e dei relativi accessori. Esaminare l'allineamento del telaio della struttura della parete prima di installare il telaio secondario.
4. Esaminare la fattibilità di fori di perforazione, a causa dell'eventuale presenza di membrane, come barriere al vapore o all'acqua.
5. Verificare l'eventuale presenza di aria condizionata, cavi o quant'altro relativo ad altro sistema solitamente presente in un contesto a soffitto .
6. Field Measurements: misurazioni sicure sul campo prima della preparazione dei disegni di officina e della fabbricazione; verificare le posizioni degli elementi strutturali e le dimensioni di apertura delle pareti la corretta fabbricazione e installazione del lavoro.

## CAPO 3 QUALITA' DEI MATERIALI

### Art. 128 - Acciaio per strutture metalliche

1. Per la realizzazione di strutture metalliche e di strutture composte, si dovranno utilizzare acciai conformi alle norme armonizzate della serie UNI EN 10025-1, UNI EN 10210-1 e UNI EN10219-1, recanti la marcatura CE, cui si applica il sistema di attestazione della conformità 2+ e per i quali sia disponibile una norma europea armonizzata il cui riferimento sia pubblicato su GUUE. Al termine del periodo di coesistenza il loro impiego nelle opere è possibile soltanto se corredati della "Dichiarazione di Prestazione" e della Marcatura CE, prevista al Capo II del Regolamento UE 305/2011.

Solo per i prodotti per cui non sia applicabile la marcatura CE si rimanda a quanto specificato al punto B del § 11.1 delle NTC 2018 e si applica la procedura di cui ai § 11.3.1.2 e § 11.3.4.11.1. delle medesime norme.

2. Per l'esecuzione di parti in getti si devono impiegare acciai conformi alla norma UNI EN 10293. Quando tali acciai debbano essere saldati, valgono le stesse limitazioni di composizione chimica previste per gli acciai laminati di resistenza simile.
3. Gli acciai per strutture saldate, oltre a soddisfare le condizioni generali, devono avere composizione chimica conforme a quanto riportato nelle norme europee armonizzate applicabili previste dalle Nuove norme tecniche.

La saldatura degli acciai dovrà avvenire con uno dei procedimenti all'arco elettrico codificati secondo la norma UNI EN ISO 4063. È ammesso l'uso di procedimenti diversi purché sostenuti da adeguata documentazione teorica e sperimentale.

Tutti i procedimenti di saldatura dovranno essere qualificati secondo la norma UNI EN ISO 15614-1. Le durezze eseguite sulle macrografie non dovranno essere superiori a 350 HV30.

Per la saldatura ad arco di prigionieri di materiali metallici (saldatura a innesco mediante sollevamento e saldatura a scarica di condensatori a innesco sulla punta), si applica la norma UNI EN ISO 14555. Valgono, perciò, i requisiti di qualità di cui al prospetto A1 dell'appendice A della stessa norma.

Le prove di qualifica dei saldatori, degli operatori e dei procedimenti dovranno essere eseguite da un ente terzo. In assenza di prescrizioni in proposito, l'ente sarà scelto dal costruttore secondo criteri di competenza e di indipendenza.

Sono richieste caratteristiche di duttilità, snervamento, resistenza e tenacità in zona fusa e in zona termica alterata non inferiori a quelle del materiale base.

Nell'esecuzione delle saldature dovranno, inoltre, essere rispettate le norme UNI EN 1011-1 e UNI EN 1011-2 per gli acciai ferritici, e UNI EN 1011-3 per gli acciai inossidabili. Per la preparazione dei lembi si applicherà, salvo casi particolari, la norma UNI EN ISO 9692-1.



Oltre alle prescrizioni applicabili per i centri di trasformazione, il costruttore deve corrispondere a particolari requisiti.

In relazione alla tipologia dei manufatti realizzati mediante giunzioni saldate, il costruttore deve essere certificato secondo la norma UNI EN ISO 3834 (parti 2, 3 e 4). La certificazione dell'azienda e del personale dovrà essere operata da un ente terzo scelto, in assenza di prescrizioni, dal costruttore secondo criteri di indipendenza e di competenza.

4. I bulloni sono organi di collegamento tra elementi metallici, introdotti in fori opportunamente predisposti, composti dalle seguenti parti:

- gambo, completamente o parzialmente filettato con testa esagonale (vite);
- dado di forma esagonale, avvitato nella parte filettata della vite;
- rondella (o rosetta) del tipo elastico o rigido.

In presenza di vibrazioni dovute a carichi dinamici, per evitare lo svitamento del dado, vengono applicate rondelle elastiche oppure dei controdadi.

Agli assiami Vite/Dado/Rondella impiegati nelle giunzioni 'non precaricate' si applica quanto specificato al punto A del § 11.1 delle NTC 2018 in conformità alla norma europea armonizzata UNI EN 15048-1.

In alternativa anche gli assiami ad alta resistenza conformi alla norma europea armonizzata UNI EN 14399-1 sono idonei per l'uso in giunzioni non precaricate.

Viti, dadi e rondelle, in acciaio, devono essere associate come nella seguente tabella:

Viti	Dadi	Rondelle	Riferimento
Classe di resistenza UNI EN ISO 898-1	Classe di resistenza UNI EN ISO 898-2	Durezza	
4.6	4;5;6 oppure 8	100 HV min.	UNI EN 15048-1
4.8			
5.6			
5.8	5; 6 oppure 8		
6.8	6 oppure 8		
8.8	8 oppure 10	100 HV min oppure 300 HV min.	
10.9	10 oppure 12		

Gli elementi di collegamento strutturali ad alta resistenza adatti al precarico devono soddisfare i requisiti di cui alla norma europea armonizzata UNI EN 14399-1 e recare la relativa marcatura CE, con le specificazioni per i materiali e i prodotti per uso strutturale.

5. Le unioni con i chiodi sono rare perché di difficile esecuzione (foratura del pezzo, montaggio di bulloni provvisori, riscaldamento dei chiodi e successivo alloggiamento e ribaditura), a differenza delle unioni con bulloni più facili e veloci da eseguire. Tuttavia, non è escluso che le chiodature possano essere impiegate in particolari condizioni, come ad esempio negli interventi di restauro di strutture metalliche del passato.

6. Nel caso si utilizzino connettori a piolo, l'acciaio deve essere idoneo al processo di formazione dello stesso e compatibile per saldatura con il materiale costituente l'elemento strutturale interessato dai pioli stessi. Esso deve avere le seguenti caratteristiche meccaniche:

- allungamento percentuale a rottura  $\geq 12$ ;
- rapporto  $f_t / f_y \geq 1,2$ .

Quando i connettori vengono uniti alle strutture con procedimenti di saldatura speciali, senza metallo d'apporto, essi devono essere fabbricati con acciai la cui composizione chimica soddisfi le limitazioni seguenti:

$C \leq 0,18\%$ ,  $Mn \leq 0,9\%$ ,  $S \leq 0,04\%$ ,  $P \leq 0,05\%$ .

7. Per l'impiego di acciai inossidabili, si dovranno utilizzare acciai conformi alle norme armonizzate UNI EN 10088-4 e UNI EN 10088-5, recanti la Marcatura CE.

8. In zona sismica, l'acciaio costituente le membrature, le saldature e i bulloni deve essere conforme ai requisiti riportati nelle norme sulle costruzioni in acciaio.

Per le zone dissipative si devono applicare le seguenti regole addizionali:

- per gli acciai da carpenteria il rapporto fra i valori caratteristici della tensione di rottura  $f_{tk}$  (nominale) e la tensione di snervamento  $f_{yk}$  (nominale) deve essere maggiore di 1,10 e l'allungamento a rottura A5, misurato su provino standard, deve essere non inferiore al 20%;
- la tensione di snervamento media  $f_{y,media}$  deve risultare  $f_{y,media} \leq 1,2 f_{yk}$  per acciaio S235 e S275, oppure ad 1,10  $f_{y,k}$  per acciai S355 S420 ed S460;
- i collegamenti bullonati devono essere realizzati con bulloni ad alta resistenza di classe 8.8 o 10.9.

9. Per quanto concerne i controlli negli stabilimenti di produzione, sono prodotti qualificabili sia quelli raggruppabili per colata che quelli per lotti di produzione.

Ai fini delle prove di qualificazione e di controllo di cui ai paragrafi successivi), i prodotti nell'ambito di ciascuna gamma merceologica, sono raggruppabili per gamme di spessori così come definito nelle norme europee armonizzate UNI EN 10025-1, UNI EN 10210-1, UNI EN 10219-1, UNI EN 10088-4 e UNI EN 10088-5. Agli stessi fini, ove previsto dalle suddette norme europee armonizzate, sono raggruppabili anche i diversi gradi di acciai (JR, JO, J2, K2), sempre che siano garantite per tutti le caratteristiche del grado superiore del raggruppamento.

Un lotto di produzione è costituito da un quantitativo compreso fra 30 e 120 t, o frazione residua, per ogni profilo, qualità e gamma di spessore, senza alcun riferimento alle colate che sono state utilizzate per la loro produzione. Per quanto riguarda i profilati cavi, il lotto di produzione corrisponde all'unità di collaudo come definita dalle norme europee armonizzate UNI EN 10210-1 e UNI EN 10219-1 in base al numero dei pezzi.

10. Ai fini della qualificazione, fatto salvo quanto prescritto ed obbligatoriamente applicabile per i prodotti di cui a norme armonizzate in regime di cogenza, il fabbricante deve predisporre una idonea documentazione sulle caratteristiche chimiche, ove pertinenti, e meccaniche riscontrate per quelle qualità e per quei prodotti che intende qualificare.

La documentazione deve essere riferita ad una produzione relativa ad un periodo di tempo di almeno sei mesi e ad un quantitativo di prodotti tale da fornire un quadro statisticamente significativo della produzione stessa e comunque  $\geq 500$  t oppure ad un numero di colate o di lotti  $\geq 25$ .

Tale documentazione di prova deve basarsi sui dati sperimentali rilevati dal fabbricante, integrati dai risultati delle prove di qualificazione effettuate a cura di un laboratorio di cui all'art. 59, comma 1, del DPR n. 380/2001, incaricato dal Servizio Tecnico Centrale su proposta del fabbricante stesso.

Le prove di qualificazione devono riferirsi a ciascun tipo di prodotto, inteso individuato da gamma merceologica, classe di spessore e qualità di acciaio, ed essere relative al rilievo dei valori caratteristici; per ciascun tipo verranno eseguite almeno 30 prove su 30 saggi appositamente prelevati da almeno 3 lotti diversi.

La documentazione del complesso delle prove meccaniche deve essere elaborata in forma statistica calcolando, per lo snervamento e la resistenza al carico massimo, il valore medio, lo scarto quadratico medio e il relativo valore caratteristico delle corrispondenti distribuzioni di frequenza.

11. Il servizio di controllo interno della qualità dello stabilimento fabbricante deve predisporre un'accurata procedura atta a mantenere sotto controllo con continuità tutto il ciclo produttivo.

Per ogni colata, o per ogni lotto di produzione, contraddistinti dal proprio numero di riferimento, viene prelevato dal prodotto finito un saggio per colata e comunque un saggio ogni 80 t oppure un saggio per lotto e comunque un saggio ogni 40 t o frazione; per quanto riguarda i profilati cavi, il lotto di produzione è definito dalle relative norme UNI di prodotto, in base al numero dei pezzi.

Dai saggi di cui sopra verranno ricavati i provini per la determinazione delle caratteristiche chimiche e meccaniche previste dalle norme europee armonizzate UNI EN 10025-1, UNI EN 10210-1, UNI EN 10219-1, UNI EN 10088-4 e UNI EN 10088-5 rilevando il quantitativo in tonnellate di prodotto finito cui la prova si riferisce.

Per quanto concerne  $f_y$  e  $f_t$  i dati singoli raccolti, suddivisi per qualità e prodotti (secondo le gamme dimensionali) vengono riportati su idonei diagrammi per consentire di valutare statisticamente nel tempo i risultati della produzione rispetto alle prescrizioni delle presenti norme tecniche.

I restanti dati relativi alle caratteristiche chimiche, di resilienza e di allungamento vengono raccolti in tabelle e conservati, dopo averne verificato la rispondenza alle norme UNI EN 10025-1, UNI EN 10210-1 UNI EN 10219-1, UNI EN 10088-4 e UNI EN 10088-5 per quanto concerne le caratteristiche chimiche e, per quanto concerne resilienza e allungamento, alle prescrizioni di cui alle tabelle delle corrispondenti norme europee della serie UNI EN 10025 oppure delle tabelle di cui alle norme europee UNI EN 10210 ed UNI EN 10219 per i profilati cavi ed alle UNI EN 10088-4 e UNI EN 10088-5 per gli acciai inossidabili.

È cura e responsabilità del fabbricante individuare, a livello di colata o di lotto di produzione, gli eventuali risultati anomali che portano fuori limiti la produzione e di provvedere ad ovviarne le cause. I diagrammi sopra indicati devono riportare gli eventuali dati anomali.

I prodotti non conformi non possono essere impiegati ai fini strutturali, previa punzonatura di annullamento, tenendone esplicita nota nei registri.

La documentazione raccolta presso il controllo interno di qualità dello stabilimento produttore deve essere conservata a cura del fabbricante.

12. Negli stabilimenti di produzione è prevista una verifica periodica di qualità.

Il laboratorio incaricato deve effettuare periodicamente a sua discrezione e senza preavviso, almeno ogni sei mesi, una visita presso lo stabilimento produttore, nel corso della quale su tre tipi di prodotto, scelti di volta in volta tra qualità di acciaio, gamma merceologica e classe di spessore, effettuerà per ciascun tipo non meno di quindici prove a trazione, sia da saggi prelevati direttamente dai prodotti, sia da saggi appositamente accantonati dal fabbricante in numero di almeno due per colata o lotto di produzione, relativa alla produzione intercorsa dalla visita precedente.

Inoltre, il laboratorio incaricato deve effettuare le altre prove previste (resilienza e analisi chimiche) sperimentando su provini ricavati da tre campioni per ciascun tipo sopraddetto. Infine, si controlla che siano rispettati i valori minimi prescritti per la resilienza e quelli massimi per le analisi chimiche.

Nel caso in cui i risultati delle prove siano tali per cui viene accertato che i limiti prescritti non sono rispettati, vengono prelevati altri saggi (nello stesso numero) e ripetute le prove. Ove i risultati delle prove, dopo ripetizione, fossero ancora insoddisfacenti, il laboratorio incaricato sospende le verifiche della qualità dandone comunicazione al servizio tecnico centrale e ripete la qualificazione dopo che il produttore ha ovviato alle cause che hanno dato luogo al risultato insoddisfacente.

Per quanto concerne le prove di verifica periodica della qualità per gli acciai, con caratteristiche comprese tra i tipi S235 e S355, si utilizza un coefficiente di variazione pari all' 8%.

Per gli acciai con snervamento o rottura superiore al tipo S355 si utilizza un coefficiente di variazione pari al 6%. Per tali acciai la qualificazione è ammessa anche nel caso di produzione non continua nell'ultimo semestre e anche nei casi in cui i quantitativi minimi previsti non siano rispettati, permanendo tutte le altre regole relative alla qualificazione.

13. Negli stabilimenti soggetti a controlli sistematici, i produttori possono richiedere di loro iniziativa di sottoporsi a controlli, eseguiti a cura di un laboratorio ufficiale, su singole colate di quei prodotti che, per ragioni produttive, non possono ancora rispettare le condizioni quantitative minime per qualificarsi.

Le prove da effettuare sono quelle relative alle norme europee armonizzate UNI EN 10025-1, UNI EN 10210-1, UNI EN 10219-1, UNI EN 10088-4 e UNI EN 10088-5 e i valori da rispettare sono quelli di cui alle tabelle delle corrispondenti norme europee della serie UNI EN 10025, ovvero delle tabelle di cui alle norme europee della serie UNI EN 10210 e UNI EN 10219 per i profilati cavi ed alle UNI EN 10088-4 e UNI EN 10088-5 per gli acciai inossidabili.

14. Si definiscono centri di produzione di elementi in acciaio i centri di produzione di lamiera grecate e profilati formati a freddo, le officine per la produzione di bulloni e chiodi, le officine di produzione di elementi strutturali in serie. Ai produttori di elementi tipologici in acciaio si applicano le disposizioni previste al §11.3.4.1 ed al §

11.3.1.7 delle NTC per i centri di trasformazione. Agli elementi seriali da essi fabbricati si applicano le disposizioni di cui al punto 11.1. delle medesime norme.

Per le lamiere grecate da impiegare in solette composte, il produttore deve effettuare una specifica sperimentazione al fine di determinare la resistenza a taglio longitudinale di progetto della lamiera grecata. La sperimentazione e l'elaborazione dei risultati sperimentali devono essere conformi alle prescrizioni dell'appendice B3 alla norma UNI EN 1994-1. Questa sperimentazione e l'elaborazione dei risultati sperimentali devono essere eseguite da laboratorio ufficiale di riconosciuta competenza. Il rapporto di prova deve essere trasmesso in copia al servizio tecnico centrale e deve essere riprodotto integralmente nel catalogo dei prodotti.

I documenti che accompagnano ogni fornitura in cantiere devono indicare gli estremi della certificazione del sistema di gestione della qualità del prodotto che sovrintende al processo di trasformazione e, inoltre, ogni fornitura in cantiere deve essere accompagnata da copia della dichiarazione sopra citata.

Gli utilizzatori dei prodotti e/o il direttore dei lavori sono tenuti a verificare quanto sopra indicato e a rifiutare le eventuali forniture non conformi.

I controlli in officina devono essere effettuati in ragione di almeno 2 prelievi ogni 10 t di acciaio della stessa categoria, proveniente dallo stesso stabilimento, anche se acquisito con forniture diverse, avendo cura di prelevare di volta in volta i campioni da tipologie di prodotti diverse.

15. Le Nuove norme tecniche definiscono centri di lavorazione o di servizio quegli impianti che ricevono dai produttori di acciaio elementi base (prodotti lunghi e/o piani) e realizzano elementi singoli lavorati che vengono successivamente utilizzati dalle officine di produzione di carpenteria metallica che realizzano, a loro volta, strutture complesse nell'ambito delle costruzioni.

In generale, il centro di lavorazione deve rispettare le prescrizioni relative ai centri di trasformazione, nonché, relativamente ai controlli ed alla relativa certificazione, quanto stabilito nel successivo comma per le officine per la produzione di carpenterie metalliche.

16. Le officine per la produzione di carpenterie metalliche oltre a rispettare quanto previsto per i centri di trasformazione sono soggette a controlli obbligatori, effettuati a cura del direttore tecnico dell'officina.

Detti controlli in officina devono essere effettuati in ragione di almeno 1 prova ogni 30 t di acciaio della stessa categoria, proveniente dallo stesso stabilimento, anche se acquisito in tempi diversi, avendo cura di prelevare di volta in volta i campioni da tipi di prodotti o spessori diversi.

I dati sperimentali ottenuti devono soddisfare le prescrizioni di cui alle tabelle delle corrispondenti norme europee armonizzate della serie UNI EN 10025 oppure delle tabelle di cui al § 11.3.4.1 delle NTC per i profilati cavi per quanto concerne l'allungamento e la resilienza, nonché delle norme europee armonizzate della serie UNI EN 10025, UNI EN 10210-1 e UNI EN 10219-1 per le caratteristiche chimiche.

Deve inoltre controllarsi che le tolleranze di fabbricazione rispettino i limiti indicati nelle norme europee applicabili sopra richiamate e che quelle di montaggio siano entro i limiti indicati dal progettista. In mancanza, deve essere verificata la sicurezza con riferimento alla nuova geometria.

Il direttore tecnico dell'officina deve curare la registrazione di tutti i risultati delle prove di controllo interno su apposito registro, di cui dovrà essere consentita la visione a quanti ne abbiano titolo.

Tutte le forniture provenienti da un'officina devono essere accompagnate dalla seguente documentazione:

- a) da dichiarazione, su documento di trasporto, degli estremi dell'Attestato di "Denuncia dell'attività del centro di trasformazione", rilasciato dal Servizio Tecnico Centrale, recante il logo o il marchio del centro di trasformazione;
- b) dall'attestazione inerente all'esecuzione delle prove di controllo interno di cui ai paragrafi specifici relativi a ciascun prodotto, fatte eseguire dal Direttore Tecnico del centro di trasformazione, con l'indicazione dei giorni nei quali la fornitura è stata lavorata;
- c) da dichiarazione contenente i riferimenti alla documentazione fornita dal fabbricante in relazione ai prodotti utilizzati nell'ambito della specifica fornitura. Copia della documentazione fornita.

17. Le officine per la produzione di bulloni e chiodi devono rispettare le prescrizioni relative ai centri di trasformazione, nonché quanto riportato al presente comma.  
I produttori di bulloni e chiodi per carpenteria metallica devono dotarsi di un sistema di gestione della qualità del processo produttivo per assicurare che il prodotto abbia i requisiti previsti dalle presenti norme e che tali requisiti siano costantemente mantenuti fino alla posa in opera.  
Il sistema di gestione della qualità del prodotto che sovrintende al processo di fabbricazione deve essere predisposto in coerenza con la norma UNI EN ISO 9001 e certificato da parte di un organismo terzo indipendente, di adeguata competenza ed organizzazione, che opera in coerenza con le norme UNI CEI EN ISO/IEC 17021-1.  
I controlli in stabilimento sono obbligatori e devono essere effettuati a cura del Direttore Tecnico dell'officina in numero di almeno 1 prova a trazione su bullone o chiodo ogni 1000 prodotti.  
I documenti che accompagnano ogni fornitura in cantiere di bulloni o chiodi da carpenteria devono indicare gli estremi dell'attestato dell'avvenuto deposito della documentazione presso il Servizio Tecnico Centrale.
18. I controlli di accettazione in cantiere, da eseguirsi presso un laboratorio ufficiale, sono obbligatori per tutte le forniture di elementi e/o prodotti, qualunque sia la loro provenienza e la tipologia di qualificazione.  
Il prelievo dei campioni va eseguito alla presenza del Direttore dei Lavori o di un tecnico di sua fiducia che provvede alla redazione di apposito verbale di prelievo ed alla identificazione dei provini mediante sigle, etichettature indelebili, ecc.; la certificazione effettuata dal laboratorio prove materiali deve riportare riferimento a tale verbale. La richiesta di prove al laboratorio incaricato deve essere sempre firmata dal Direttore dei Lavori, che rimane anche responsabile della trasmissione dei campioni.  
A seconda delle tipologie di materiali pervenute in cantiere il Direttore dei Lavori deve effettuare i seguenti controlli:
- Elementi di Carpenteria Metallica: 3 prove ogni 90 tonnellate; il numero di campioni, prelevati e provati nell'ambito di una stessa opera, non può comunque essere inferiore a tre. Per opere per la cui realizzazione è previsto l'impiego di quantità di acciaio da carpenteria non superiore a 2 tonnellate, il numero di campioni da prelevare è individuato dal Direttore dei Lavori, che terrà conto anche della complessità della struttura.
  - Lamiere grecate e profili formati a freddo: 3 prove ogni 15 tonnellate; il numero di campioni, prelevati e provati nell'ambito di una stessa opera, non può comunque essere inferiore a tre. Per opere per la cui realizzazione è previsto l'impiego di una quantità di lamiere grecate o profili formati a freddo non superiore a 0.5 tonnellate, il numero di campioni da prelevare è individuato dal Direttore dei Lavori.
  - Bulloni e chiodi: 3 campioni ogni 1500 pezzi impiegati; il numero di campioni, prelevati e provati nell'ambito di una stessa opera, non può comunque essere inferiore a tre. Per opere per la cui realizzazione è previsto l'impiego di una quantità di pezzi non superiore a 100, il numero di campioni da prelevare è individuato dal Direttore dei Lavori.
  - Giunzioni meccaniche: 3 campioni ogni 100 pezzi impiegati; il numero di campioni, prelevati e provati nell'ambito di una stessa opera, non può comunque essere inferiore a tre. Per opere per la cui realizzazione è previsto l'impiego di una quantità di pezzi non superiore a 10, il numero di campioni da prelevare è individuato dal Direttore dei Lavori.
- Per quanto non specificato dal presente comma si faccia riferimento al paragrafo 11.3.4.11.3 delle NTC.
19. Le norme di riferimento sono:
- a. *esecuzione*  
UNI ENV 1090-1 - Esecuzione di strutture di acciaio e alluminio. Requisiti per la valutazione di conformità dei componenti strutturali;  
UNI ENV 1090-2 - Esecuzione di strutture di acciaio e alluminio. Requisiti tecnici per strutture in acciaio;  
UNI EN ISO 377 - Acciaio e prodotti di acciaio. Prelievo e preparazione dei saggi e delle provette per prove meccaniche;
  - b. *elementi di collegamento*

UNI EN ISO 898-1 - Caratteristiche meccaniche degli elementi di collegamento di acciaio. Viti e viti prigioniere;

UNI EN 20898-7 - Caratteristiche meccaniche degli elementi di collegamento. Prova di torsione e coppia minima di rottura per viti con diametro nominale da 1 mm a 10 mm;

UNI EN ISO 4016 - Viti a testa esagonale con gambo parzialmente filettato. Categoria C;

c. *profilati cavi*

UNI EN 10210-1 - Profilati cavi finiti a caldo di acciai non legati e a grano fine per impieghi strutturali. Condizioni tecniche di fornitura;

UNI EN 10210-2 - Profilati cavi finiti a caldo di acciai non legati e a grano fine per impieghi strutturali;

UNI EN 10219-1 - Profilati cavi formati a freddo di acciai non legati e a grano fine per strutture saldate. Condizioni tecniche di fornitura;

UNI EN 10219-2 - Profilati cavi formati a freddo di acciai non legati e a grano fine per strutture saldate - Tolleranze, dimensioni e caratteristiche del profilo;

d. *condizioni tecniche di fornitura*

UNI EN 10025-1 - Prodotti laminati a caldo di acciai per impieghi strutturali. Parte 1: Condizioni tecniche generali di fornitura;

UNI EN 10025-2 - Prodotti laminati a caldo di acciai per impieghi strutturali. Parte 2: Condizioni tecniche di fornitura di acciai non legati per impieghi strutturali;

UNI EN 10025-3 - Prodotti laminati a caldo di acciai per impieghi strutturali. Parte 3: Condizioni tecniche di fornitura di acciai per impieghi strutturali saldabili a grano fine allo stato normalizzato/normalizzato laminato;

UNI EN 10025-4 - Prodotti laminati a caldo di acciai per impieghi strutturali. Parte 4: Condizioni tecniche di fornitura di acciai per impieghi strutturali saldabili a grano fine ottenuti mediante laminazione termomeccanica;

UNI EN 10025-5 - Prodotti laminati a caldo di acciai per impieghi strutturali. Parte 5: Condizioni tecniche di fornitura di acciai per impieghi strutturali con resistenza migliorata alla corrosione atmosferica;

UNI EN 10025-6 - Prodotti laminati a caldo di acciai per impieghi strutturali. Parte 6: Condizioni tecniche di fornitura per prodotti piani di acciaio per impieghi strutturali ad alto limite di snervamento, bonificati.

UNI EN 100884-4 - Acciai inossidabili: Condizioni tecniche di fornitura dei fogli, delle lamiere e dei nastri di acciaio resistente alla corrosione per impieghi nelle costruzioni;

UNI EN 100884-5 - Acciai inossidabili: Condizioni tecniche di fornitura delle barre, vergelle, filo, profilati e prodotti trasformati a freddo di acciaio resistente alla corrosione per impieghi nelle costruzioni.

## Art. 129 - Malte

1. Le malte si ottengono dalla miscelazione di uno o più leganti inorganici con acqua, inerti (sabbia) ed eventuali additivi.

L'acqua per gli impasti deve essere limpida, priva di sostanze organiche o grassi, non deve essere aggressiva né contenere solfati o cloruri in percentuale dannosa. La sabbia da impiegare per il confezionamento delle malte deve essere priva di sostanze organiche, terrose o argillose.

Le calce aeree, le pozzolane ed i leganti idraulici devono possedere le caratteristiche tecniche ed i requisiti previsti dalle vigenti norme.

2. Come stabilito al paragrafo 11.10.2.1 del D.M. 17/01/2018, la malta per muratura portante deve garantire prestazioni adeguate al suo impiego in termini di durabilità e di prestazioni meccaniche e deve essere conforme alla norma armonizzata UNI EN 998-2 e recare la Marcatura CE, secondo il sistema di Valutazione e Verifica della Costanza della Prestazione indicato nella seguente tabella.

Specifiche Tecniche Europee di Riferimento	Usi Previsti	Sistema di Valutazione e Verifica della Costanza della Prestazione
Malta per murature	Usi strutturali	2+

Le prestazioni meccaniche di una malta sono definite mediante la sua resistenza media a compressione  $f_m$ . La categoria di una malta è definita da una sigla costituita dalla lettera M seguita da un numero che indica la resistenza  $f_m$  espressa in N/mm<sup>2</sup> secondo la seguente tabella. Per l'impiego in muratura portante non è ammesso l'impiego di malte con resistenza  $f_m < 2,5$  N/mm<sup>2</sup>.

Le classi di malta a prestazione garantita sono riportate nella seguente tabella.

Classe	M2,5	M5	M10	M15	M20	Md
Resistenza a compressione N/mm <sup>2</sup>	2,5	5	10	15	20	d
d è una resistenza a compressione maggiore di 25 N/mm <sup>2</sup> dichiarata dal produttore						

3. Per quanto riguarda le malte a composizione prescritta, la resistenza meccanica dovrà essere verificata mediante prove sperimentali svolte in accordo con le UNI EN 1015-11. Le malte a composizione prescritta devono inoltre rispettare le indicazioni riportate nella norma europea armonizzata UNI EN 998-2 secondo il sistema di Valutazione e Verifica della Costanza della Prestazione indicato nella seguente tabella.

Specifica Tecnica Europea di Riferimento	Uso Previsto	Sistema di Valutazione e Verifica della Costanza della Prestazione
Malta per murature	Usi strutturali e non	4

Per le composizioni in volume nella seguente tabella, è possibile associare la classe di resistenza specificata.

Classe	Tipo di malta	Composizione				
		Cemento	Calce aerea	Calce idraulica	Sabbia	Pozzolana
M 2,5	Idraulica	-	-	1	3	-
M 2,5	Pozzolanic a	-	1	-	-	3
M 2,5	Bastarda	1	-	2	9	-
M 5	Bastarda	1	-	1	5	-
M 8	Cementizia	2	-	1	8	-
M 12	Cementizia	1	-	-	3	-

4. L'impiego di malte premiscelate e pronte per l'uso è consentito purché ogni fornitura sia accompagnata da una dichiarazione del fornitore attestante il gruppo della malta, il tipo e la quantità dei leganti e degli eventuali additivi.
5. Ove il tipo di malta non rientri tra quelli indicati il fornitore dovrà certificare con prove ufficiali anche le caratteristiche di resistenza della malta stessa.
6. Le malte speciali a base cementizia (espansive, autoportanti, antiritiro, ecc.) composte da cementi ad alta resistenza, inerti, silice, additivi, da impiegarsi nei ripristini di elementi strutturali in c.a., impermeabilizzazioni, iniezioni armate, devono possedere le caratteristiche indicate nel progetto esecutivo, in caso di applicazione di prodotti equivalenti gli stessi devono essere accettati ed autorizzati dalla Direzione dei Lavori.
7. Lo spessore dei giunti è mediamente 10 mm (min. 5 mm, max 15 mm).  
Nel caso di costruzione di un arco in muratura, lo spessore del giunto all'intradosso può ridursi fino a 4 mm e quello del giunto all'estradosso può aumentare fino a 20 mm.  
I giunti possono essere realizzati in diverso modo: giunti a gola (realizzati con ferro liscio), ad angolo, a sgancio, a spiovente, a scarpa.
8. Sulle malte cementizie si effettuano le seguenti prove:  
UNI 7044 - Determinazione della consistenza delle malte cementizie mediante l'impiego di tavola a scosse;  
UNI EN 1015-1 - Metodi di prova per malte per opere murarie. Determinazione della distribuzione granulometrica (mediante staccatura);  
UNI EN 1015-2 - Metodi di prova per malte per opere murarie. Campionamento globale e preparazione delle malte di prova;

UNI EN 1015-3 - Metodi di prova per malte per opere murarie. Determinazione della consistenza della malta fresca (mediante tavola a scosse);  
UNI EN 1015-4 - Metodi di prova per malte per opere murarie. Determinazione della consistenza della malta fresca (mediante penetrazione della sonda);  
UNI EN 1015-6 - Metodi di prova per malte per opere murarie. Determinazione della massa volumica apparente della malta fresca;  
UNI EN 1015-7 - Metodi di prova per malte per opere murarie. Determinazione del contenuto d'aria della malta fresca;  
UNI EN 1015-19 - Metodi di prova per malte per opere murarie. Determinazione della permeabilità al vapore d'acqua delle malte da intonaco indurite;  
UNI ENV 1170-8 - Malte e paste di cemento rinforzate con fibre di vetro (GRC). Prova mediante cicli climatici.

## Art. 130 - Mattoni per muratura

1. I mattoni dovranno essere ben formati con facce regolari, a spigoli vivi, di grana fina, compatta ed omogenea; presentare tutti i caratteri di una perfetta cottura, cioè essere duri, sonori alla percussione e non vetrificati; essere esenti da calcinelli e scevri da ogni difetto che possa nuocere alla buona riuscita delle murature; aderire fortemente alle malte; essere resistenti alla cristallizzazione dei solfati alcalini; non contenere solfati solubili od ossidi alcalino-terrosi, ed infine non essere eccessivamente assorbenti.
2. Per individuare le caratteristiche di resistenza degli elementi artificiali pieni e semipieni si farà riferimento al D.M. 20/11/1987 nonché al D.M. 17/01/2018.
3. Gli elementi da impiegare con funzione resistente nelle murature portanti devono:
  - a. rispettare le prescrizioni riportate al paragrafo 11.10.1 del D.M. 17/01/2018;
  - b. essere conformi alle norme UNI EN 771 e recanti la marcatura CE;
  - c. essere sottoposti alle specifiche prove di accettazione da parte del Direttore dei Lavori, disciplinate al paragrafo 11.10.1.1 del D.M. 17/01/2018.
4. Per la classificazione degli elementi in laterizio e calcestruzzo di cui al comma 3 si fa riferimento alle tabelle 4.5.la e 4.5.lb del paragrafo 4.5.2.2 del D.M. 17/01/2018.

## Art. 131 - Calcestruzzo alleggerito con argilla espansa

1. Il calcestruzzo è un materiale composito ottenuto impastando i leganti idraulici con sabbia, inerti grossi (ghiaie e pietrischi) e acqua. Nel caso del calcestruzzo alleggerito l'inerte è costituito per la maggior parte da argilla espansa i cui granuli sono ottenuti mediante cottura a circa 1200 °C, in forno rotante, di granuli di argilla di cava. La forma e la disposizione delle camere d'aria sono studiate per conferire alla muratura ottimi valori di isolamento termico, acustico, elevata inerzia termica, salubrità ambientale e buone caratteristiche meccaniche.  
Le sostanze organiche presenti nell'argilla, essendo volatili, prima di essere completamente eliminate dall'alta temperatura di cottura, creano una pressione interna che induce i granuli a dilatarsi. Il legante più utilizzato è il cemento di tipo Portland, ottenuto per cottura a 1450 °C circa di una miscela di polvere di calcare e di argilla, ai quali viene aggiunta talvolta una percentuale minore di altre sostanze minerali (bauxite e pirite) per correggere la composizione delle due materie prime principali. L'acqua e il cemento costituiscono la parte attiva che, indurendo, collega fra loro in un blocco monolitico gli inerti.  
Talvolta per modificare alcune proprietà degli impasti vengono aggiunte piccole dosi di additivi, che agiscono su determinate caratteristiche del calcestruzzo.
2. Le prestazioni sono sintetizzate nelle seguenti tabelle.

Prestazioni generali dei blocchi		
Descrizione	Valore minimo	Valore massimo
Formati s/l/h	25x25x20 cm	30x25x20 cm
Percentuale di foratura	25%	30%
Peso	11 kg	30 kg
Conducibilità termica	0,5 W/mK	2.21 W/mK



Resistenza a compressione	Tamponamento < 45 kg/cm <sup>2</sup>	Portante 130 kg/cm <sup>2</sup>
---------------------------	--------------------------------------	---------------------------------

Altre prestazioni per spessori di muratura					
Spessore Muratura (cm)	Massa Volumica (Kg/mc)	Trasmittanza con 1,5 cm. intonaco est. e int. (W/mqK)	Resistenza alla diffusione del vapore (adim.)	Isolamento acustico a 500 Hz. (dB)	Resistenza caratteristica muratura (Kg/cm <sup>2</sup> )
30	800-1000	0,4-0,6	8	50	40
25	800-1000	0,6	8	50	35
20	800-1000	0,7	8	50	35
16	1000-1750	0,85-2	8	50	< 30

Prestazioni generali della muratura	
Energia incorporata	2700 KWh/mc
Resistenza al fuoco	REI 180
Assemblabilità	Normale
Riciclabilità	Bassa

Informazioni aggiuntive della muratura	
Classe di reazione al fuoco	0 Non combustibile
Sviluppo fumi in caso di incendio	Non emette fumi opachi e gas tossici
Tossicità	Non contiene sostanze tossiche

## Art. 132 - Acciaio per cemento armato

- Le Nuove norme tecniche per le costruzioni (D.M. 17 gennaio 2018) prevedono per tutti gli acciai tre forme di controllo obbligatorie (paragrafo 11.3.1):
  - in stabilimento di produzione, da eseguirsi sui lotti di produzione;
  - nei centri di trasformazione;
  - di accettazione in cantiere.

A tale riguardo, il *lotto di produzione* si riferisce a produzione continua, ordinata cronologicamente mediante apposizione di contrassegni al prodotto finito (rotolo finito, bobina di trefolo, fascio di barre, ecc.). Un lotto di produzione deve avere valori delle grandezze nominali omogenee (dimensionali, meccaniche, di formazione) e può essere compreso tra 30 e 120 t.

- Ciascun prodotto qualificato deve essere costantemente riconoscibile, per quanto concerne le caratteristiche qualitative, e rintracciabile, per quanto concerne lo stabilimento di produzione.

Il marchio indelebile deve essere depositato presso il servizio tecnico centrale e deve consentire, in maniera inequivocabile, di risalire:

- all'azienda produttrice;
- allo stabilimento;
- al tipo di acciaio e alla sua eventuale saldabilità.

Per stabilimento si intende un'unità produttiva a sé stante, con impianti propri e magazzini per il prodotto finito.

Nel caso di unità produttive multiple appartenenti allo stesso produttore, la qualificazione deve essere ripetuta per ognuna di esse e per ogni tipo di prodotto in esse fabbricato.

Considerata la diversa natura, forma e dimensione dei prodotti, le caratteristiche degli impianti per la loro produzione, nonché la possibilità di fornitura sia in pezzi singoli sia in fasci, differenti possono essere i sistemi di marchiatura adottati, anche in relazione all'uso, quali, per esempio, l'impressione sui cilindri di laminazione, la punzonatura a caldo e a freddo, la stampigliatura a vernice, la targhettatura, la sigillatura dei fasci e altri.

Permane, comunque, l'obbligatorietà del marchio di laminazione per quanto riguarda le barre e i rotoli.

Ogni prodotto deve essere marchiato con identificativi diversi da quelli di prodotti aventi differenti caratteristiche ma fabbricati nello stesso stabilimento e con identificativi differenti da quelli di prodotti con uguali caratteristiche ma fabbricati in altri stabilimenti, siano essi o meno dello stesso produttore. La marchiatura deve

essere inalterabile nel tempo e senza possibilità di manomissione.

Tenendo presente che gli elementi determinanti della marcatura sono la sua inalterabilità nel tempo e l'impossibilità di manomissione, il produttore deve rispettare le modalità di marcatura denunciate nella documentazione presentata al servizio tecnico centrale, e deve comunicare tempestivamente le eventuali modifiche apportate.

Il prodotto di acciaio non può essere impiegato in caso di:

- mancata marcatura;
- non corrispondenza a quanto depositato;
- illeggibilità, anche parziale, della marcatura.

Eventuali disposizioni supplementari atte a facilitare l'identificazione e la rintracciabilità del prodotto attraverso il marchio possono essere emesse dal servizio tecnico centrale.

Secondo le UNI EN 10080 i paesi di origine sono individuati dal numero di nervature trasversali normali comprese tra l'inizio della marcatura e la nervatura speciale successiva, che è pari a 4 per l'Italia.

Su un lato della barra/rotolo, inoltre, vengano riportati dei simboli che identificano l'inizio di lettura del marchio (start: due nervature ingrossate consecutive), l'identificazione del paese produttore e dello stabilimento. Sull'altro lato, invece, ci sono i simboli che identificano l'inizio della lettura (start: tre nervature ingrossate consecutive) e un numero che identifica la classe tecnica dell'acciaio che deve essere depositata presso il registro europeo dei marchi, da 101 a 999 escludendo i multipli di 10.

3. Può accadere che durante il processo costruttivo, presso gli utilizzatori, presso i commercianti o presso i trasformatori intermedi, l'unità marcata (pezzo singolo o fascio) venga scorporata, per cui una parte, o il tutto, perda l'originale marcatura del prodotto. In questo caso, tanto gli utilizzatori quanto i commercianti e i trasformatori intermedi, oltre a dover predisporre idonee zone di stoccaggio, hanno la responsabilità di documentare la provenienza del prodotto mediante i documenti di accompagnamento del materiale e gli estremi del deposito del marchio presso il servizio tecnico centrale.

In tal caso, i campioni destinati al laboratorio incaricato delle prove di cantiere devono essere accompagnati dalla sopraindicata documentazione e da una dichiarazione di provenienza rilasciata dal direttore dei lavori.

4. I produttori, i successivi intermediari e gli utilizzatori finali devono assicurare una corretta archiviazione della documentazione di accompagnamento dei materiali garantendone la disponibilità per almeno dieci anni e devono mantenere evidenti le marcature o le etichette di riconoscimento per la rintracciabilità del prodotto.
5. Tutti i certificati relativi alle prove meccaniche degli acciai, sia in stabilimento sia in cantiere o nel luogo di lavorazione, devono riportare l'indicazione del marchio identificativo, rilevato a cura del laboratorio incaricato dei controlli, sui campioni da sottoporre a prove.

Nel caso i campioni fossero sprovvisti del marchio identificativo, ovvero il marchio non dovesse rientrare fra quelli depositati presso il servizio tecnico centrale, il laboratorio dovrà tempestivamente informare di ciò il servizio tecnico centrale e il direttore dei lavori.

Le certificazioni così emesse non possono assumere valenza ai fini della vigente normativa, il materiale non può essere utilizzato e il direttore dei lavori deve prevedere, a cura e spese dell'impresa, l'allontanamento dal cantiere del materiale non conforme.

6. Le Nuove norme tecniche (paragrafo 11.3.1.5) stabiliscono che tutte le forniture di acciaio devono essere accompagnate dall'attestato di qualificazione del servizio tecnico centrale e dal certificato di controllo interno tipo 3.1, di cui alla norma UNI EN 10204, dello specifico lotto di materiale fornito.

Il riferimento agli attestati comprovanti la qualificazione del prodotto deve essere riportato sul documento di trasporto.

Le forniture effettuate da un commerciante o da un trasformatore intermedio devono essere accompagnate da copia dei documenti rilasciati dal produttore e completati con il riferimento al documento di trasporto del commerciante o trasformatore intermedio.

Nel caso di fornitura in cantiere non proveniente da centro di trasformazione, il direttore dei lavori, prima della messa in opera, è tenuto a verificare quanto sopra indicato e a rifiutare le eventuali forniture non conformi.

7. Le Nuove norme tecniche (paragrafo 11.3.1.7) definiscono centro di trasformazione, nell'ambito degli acciai per cemento armato, un impianto esterno alla fabbrica e/o al cantiere, fisso o mobile, che riceve dal produttore di acciaio elementi base (barre o rotoli, reti, lamiere o profilati, profilati cavi, ecc.) e confeziona elementi strutturali direttamente impiegabili in cantiere, pronti per la messa in opera o per successive lavorazioni.

Il centro di trasformazione deve possedere tutti i requisiti previsti dalle Nuove norme tecniche per le costruzioni.

8. Il centro di trasformazione può ricevere e lavorare solo prodotti qualificati all'origine, accompagnati dall'attestato di qualificazione del servizio tecnico centrale.

Particolare attenzione deve essere posta nel caso in cui nel centro di trasformazione vengano utilizzati elementi base, comunque qualificati, ma provenienti da produttori differenti, attraverso specifiche procedure documentate che garantiscano la rintracciabilità dei prodotti.

9. Tutti i prodotti forniti in cantiere dopo l'intervento di un trasformatore devono essere accompagnati da idonea documentazione che identifichi in modo inequivocabile il centro di trasformazione stesso. In particolare, ogni fornitura in cantiere di elementi presaldati, presagomati o preassemblati deve essere accompagnata:

- da dichiarazione, su documento di trasporto, degli estremi dell'attestato di "Denuncia dell'attività del centro di trasformazione", rilasciato dal servizio tecnico centrale, recante il logo o il marchio del centro di trasformazione;

- dall'attestazione inerente all'esecuzione delle prove di controllo interno fatte eseguire dal direttore tecnico del centro di trasformazione, con l'indicazione dei giorni nei quali la fornitura è stata lavorata;

- la dichiarazione contenente i riferimenti alla documentazione fornita dal fabbricante ai sensi del § 11.3.1.5 in relazione ai prodotti utilizzati nell'ambito della specifica fornitura.

Il direttore dei lavori è tenuto a verificare quanto sopra indicato e a rifiutare le eventuali forniture non conformi, ferme restando le responsabilità del centro di trasformazione. Della documentazione di cui sopra dovrà prendere atto il collaudatore statico, che deve riportare nel certificato di collaudo statico gli estremi del centro di trasformazione che ha fornito l'eventuale materiale lavorato.

10. Le Nuove norme tecniche per le costruzioni ammettono esclusivamente l'impiego di acciai saldabili e nervati idoneamente qualificati secondo le procedure previste dalle stesse norme e controllati con le modalità previste per gli acciai per cemento armato precompresso e per gli acciai per carpenterie metalliche.

I tipi di acciai per cemento armato sono due: B450C e B450C.

L'acciaio per cemento armato B450C (laminato a caldo) è caratterizzato dai seguenti valori nominali delle tensioni caratteristiche di snervamento e rottura da utilizzare nei calcoli:

-  $f_{y\ nom}$ : 450 N/mm<sup>2</sup>;

-  $f_{t\ nom}$ : 540 N/mm<sup>2</sup>.

Esso deve inoltre rispettare le seguenti caratteristiche:

CARATTERISTICHE	REQUISITI
Tensione caratteristica di snervamento $f_{yk}$	$\geq f_{y\ nom}$ (N/mm <sup>2</sup> )
Tensione caratteristica a carico massimo $f_{tk}$	$\geq f_{t\ nom}$ (N/mm <sup>2</sup> )
$(f_t/f_y)_k$	$\geq 1,15$
$(f_y/f_{y\ nom})_k$	$< 1,35$
Allungamento (Agt) <sub>k</sub>	$\leq 1,25$
Allungamento (Agt) <sub>k</sub>	$\geq 7,5\ %$
Diametro del mandrino per prove di piegamento a 90 ° e successivo raddrizzamento senza cricche:	
f < 12 mm	4 f
12 ≤ f ≤ 16 mm	5 f
per 16 < f ≤ 25 mm	8 f
per 25 < f ≤ 40 mm	10 f

L'acciaio per cemento armato B450A (trafilato a freddo), caratterizzato dai medesimi valori nominali delle tensioni di snervamento e rottura dell'acciaio B450C, deve rispettare i requisiti indicati nella tabella seguente:

CARATTERISTICHE	REQUISITI
Tensione caratteristica di snervamento $f_{yk}$	$\geq f_{y\ nom}$ (N/mm <sup>2</sup> )
Tensione caratteristica a carico massimo $f_{tk}$	$\geq f_{t\ nom}$ (N/mm <sup>2</sup> )
$(f_t/f_y)_k$	$\geq 1,05$
$(f_y/f_{y\ nom})_k$	$\leq 1,25$
Allungamento $(A_{gt})_k$	$\geq 2,5\ %$
Diametro del mandrino per prove di piegamento a 90° e successivo raddrizzamento senza cricche: Per $f \leq 10\ mm$	4 f

11. L'accertamento delle proprietà meccaniche degli acciai deve essere condotto secondo le seguenti norme (paragrafo 11.3.2.3 Nuove norme tecniche):

UNI EN ISO 15630-1 - Acciaio per calcestruzzo armato e calcestruzzo armato precompresso. Metodi di prova. Parte 1: Barre, rotoli e fili per calcestruzzo armato;

UNI EN ISO 15630-2 - Acciaio per calcestruzzo armato e calcestruzzo armato precompresso. Metodi di prova. Parte 2: Reti saldate.

Per gli acciai deformati a freddo, ivi compresi i rotoli, le proprietà meccaniche devono essere determinate su provette mantenute per 60 minuti a 100 ± 10 °C e successivamente raffreddate in aria calma a temperatura ambiente.

In ogni caso, qualora lo snervamento non sia chiaramente individuabile, si deve sostituire  $f_y$  con  $f_{(0,2)}$ . La prova di piegamento e di raddrizzamento deve essere eseguita alla temperatura di 20 ± 5 °C piegando la provetta a 90°, mantenendola poi per 30 minuti a 100 ± 10 °C e procedendo, dopo raffreddamento in aria, al parziale raddrizzamento per almeno 20°. Dopo la prova il campione non deve presentare cricche.

La prova a trazione per le barre è prevista dalla norma UNI EN ISO 15630-1. I campioni devono essere prelevati in contraddittorio con l'appaltatore al momento della fornitura in cantiere. Gli eventuali trattamenti di invecchiamento dei provini devono essere espressamente indicati nel rapporto di prova.

La lunghezza dei campioni delle barre per poter effettuare sia la prova di trazione sia la prova di piegamento deve essere di almeno 100 cm (consigliato 150 cm).

Riguardo alla determinazione di  $A_{gt}$ , allungamento percentuale totale alla forza massima di trazione  $F_M$ , bisogna considerare che:

- se  $A_{gt}$  è misurato usando un estensimetro,  $A_{gt}$  deve essere registrato prima che il carico diminuisca più di 0,5% dal relativo valore massimo;

- se  $A_{gt}$  è determinato con il metodo manuale,  $A_{gt}$  deve essere calcolato con la seguente formula:

$$A_{gt} = A_g + R_M/2000$$

Dove:

$A_g$  è l'allungamento percentuale non-proporzionale al carico massimo  $F_M$ ;

$R_M$  è la resistenza a trazione (N/mm<sup>2</sup>).

La misura di  $A_g$  deve essere fatta su una lunghezza della parte calibrata di 100 mm a una distanza  $r_2$  di almeno 50 mm o  $2d$  (il più grande dei due) lontano dalla frattura.

Questa misura può essere considerata come non valida se la distanza  $r_1$  fra le ganasce e la lunghezza della parte calibrata è inferiore a 20 mm o  $d$  (il più grande dei due). La norma UNI EN 15630-1 stabilisce che in caso di contestazioni deve applicarsi il metodo manuale.

12. L'acciaio per cemento armato è generalmente prodotto in stabilimento sotto forma di barre o rotoli, reti o tralicci, per utilizzo diretto o come elementi di base per successive trasformazioni (paragrafo 11.3.2.4 Nuove norme tecniche).

Prima della fornitura in cantiere gli elementi di cui sopra possono essere saldati, presagomati (staffe, ferri piegati, ecc.) o preassemblati (gabbie di armatura, ecc.) a formare elementi composti direttamente utilizzabili in opera.

Tutti gli acciai per cemento armato devono essere ad aderenza migliorata, aventi cioè

una superficie dotata di nervature o indentature trasversali, uniformemente distribuite sull'intera lunghezza, atte ad aumentarne l'aderenza al conglomerato cementizio.

La marcatura dei prodotti deve consentirne l'identificazione e la rintracciabilità.

La documentazione di accompagnamento delle forniture deve rispettare le prescrizioni stabilite dalle Norme tecniche, in particolare è necessaria per quei prodotti per i quali non sussiste l'obbligo della marcatura CE.

Le barre sono caratterizzate dal diametro della barra tonda liscia equipesante, calcolato nell'ipotesi che la densità dell'acciaio sia pari a  $7,85 \text{ kg/dm}^3$ .

Gli acciai B450C possono essere impiegati in barre di diametro  $f$  compreso tra 6 e 40 mm; per gli acciai B450A, invece, il diametro deve essere compreso tra 5 e 10 mm. L'uso di acciai forniti in rotoli è ammesso, senza limitazioni, per diametri fino a  $f \leq 16$  mm per B450C e fino a  $f \leq 10$  mm per B450A.

13. Le Nuove norme tecniche stabiliscono che la sagomatura e/o l'assemblaggio dei prodotti possono avvenire (paragrafo 11.3.2.4 Nuove norme tecniche):

- in cantiere, sotto la vigilanza della direzione dei lavori;
- in centri di trasformazione, solo se dotati dei requisiti previsti.

Nel primo caso, per *cantiere* si intende esplicitamente l'area recintata del cantiere, all'interno della quale il costruttore e la direzione dei lavori sono responsabili dell'approvvigionamento e lavorazione dei materiali, secondo le competenze e responsabilità che la legge da sempre attribuisce a ciascuno.

Al di fuori dell'area di cantiere, tutte le lavorazioni di sagomatura e/o assemblaggio devono avvenire esclusivamente in centri di trasformazione provvisti dei requisiti indicati dalle Nuove norme tecniche.

14. Gli acciai delle reti e dei tralicci elettrosaldati devono essere saldabili. L'interasse delle barre non deve superare i 330 mm.

I tralicci sono dei componenti reticolari composti con barre e assemblati mediante saldature.

Per le reti ed i tralicci costituiti con acciaio B450C gli elementi base devono avere diametro  $f$  che rispetta la limitazione:  $6 \text{ mm} \leq f \leq 16 \text{ mm}$ . Per le reti ed i tralicci costituiti con acciaio B450A gli elementi base devono avere diametro  $f$  che rispetta la limitazione:  $5 \text{ mm} \leq f \leq 10 \text{ mm}$ . Il rapporto tra i diametri delle barre componenti reti e tralicci deve essere:  $f_{\text{min}} / f_{\text{Max}} \geq 0,6$ .

I nodi delle reti devono resistere a una forza di distacco determinata in accordo con la norma UNI EN ISO 15630-2 pari al 25% della forza di snervamento della barra, da computarsi per quella di diametro maggiore sulla tensione di snervamento pari a  $450 \text{ N/mm}^2$ . Tale resistenza al distacco della saldatura del nodo deve essere controllata e certificata dal produttore di reti e di tralicci secondo le procedure di qualificazione di seguito riportate.

In ogni elemento di rete o traliccio le singole armature componenti devono essere della stessa classe di acciaio. Nel caso dei tralicci, è ammesso l'uso di elementi di collegamento tra correnti superiori e inferiori aventi superficie liscia perché realizzate con acciaio B450A oppure B450C saldabili.

In ogni caso, il produttore dovrà procedere alla qualificazione del prodotto finito, rete o traliccio.

15. Relativamente alla saldabilità, l'analisi chimica effettuata su colata e l'eventuale analisi chimica di controllo effettuata sul prodotto finito deve soddisfare le limitazioni riportate nella seguente tabella, dove il calcolo del carbonio equivalente  $C_{eq}$  è effettuato con la seguente formula:

$$C_{eq} = C + \frac{Mn}{6} + \frac{Cr + Mo + V}{5} + \frac{Ni + Cu}{15}$$

in cui i simboli chimici denotano il contenuto degli elementi stessi espresso in percentuale.

Massimo contenuto di elementi chimici in %			
Carbonio	C	Analisi di prodotto	Analisi di colata
Fosforo	P	0,24	0,22
Zolfo	S	0,055	0,050
		0,055	0,050

Rame	Cu	0,85	0,80
Azoto	N	0,014	0,012
Carbonio equivalente	C <sub>eq</sub>	0,52	0,50

È possibile eccedere il valore massimo di C dello 0,03% in massa, a patto che il valore del C<sub>eq</sub> venga ridotto dello 0,02% in massa.

Contenuti di azoto più elevati sono consentiti in presenza di una sufficiente quantità di elementi che fissano l'azoto stesso.

16. La deviazione ammissibile per la massa nominale dei diametri degli elementi d'acciaio deve rispettare le seguenti tolleranze:

Diametro nominale, (mm)	$5 \leq f \leq 8$	$8 < f \leq 40$
Tolleranza in % sulla massa nominale per metro	3 6	3 4,5

17. Le prove di qualificazione e di verifica periodica, di cui ai successivi punti, devono essere ripetute per ogni prodotto avente caratteristiche differenti o realizzato con processi produttivi differenti, anche se provenienti dallo stesso stabilimento. I rotoli devono essere soggetti a qualificazione separata dalla produzione in barre e dotati di marchiatura differenziata.

18. Ai fini della verifica della qualità, il laboratorio incaricato deve effettuare controlli saltuari, ad intervalli non superiori a tre mesi, prelevando tre serie di cinque campioni, costituite ognuna da cinque barre di uno stesso diametro, scelte con le medesime modalità contemplate nelle prove a carattere statistico, e provenienti da una stessa colata.

Il prelievo deve essere effettuato su tutti i prodotti qualificati ai sensi delle NTC, indipendentemente dall'etichettatura o dalla destinazione specifica. Su tali serie il laboratorio ufficiale deve effettuare le prove di resistenza e di duttilità.

Se i valori delle tensioni caratteristiche riscontrati risultano inferiori ai minimi per gli acciai B450C e B450A, il laboratorio incaricato deve darne comunicazione al servizio tecnico centrale e ripetere le prove di qualificazione solo dopo che il produttore ha eliminato le cause che hanno dato luogo al risultato insoddisfacente.

Qualora uno dei campioni sottoposti a prova di verifica della qualità non soddisfi i requisiti di duttilità per gli acciai B450C e B450A, il prelievo relativo al diametro di cui trattasi deve essere ripetuto. Il nuovo prelievo sostituisce quello precedente a tutti gli effetti. Un ulteriore risultato negativo comporta la ripetizione della qualificazione.

Le tolleranze dimensionali devono essere riferite alla media delle misure effettuate su tutti i saggi di ciascuna colata o lotto di produzione.

Su almeno un saggio per colata o lotto di produzione è calcolato il valore dell'area relativa di nervatura o di dentellatura e la composizione chimica.

19. Ai fini del controllo di qualità, le tolleranze dimensionali devono essere riferite alla media delle misure effettuate su tutti i saggi di ciascuna colata o lotto di produzione.

20. I produttori già qualificati possono richiedere, di loro iniziativa, di sottoporsi a controlli su singole colate o lotti di produzione, eseguiti a cura di un laboratorio ufficiale prove. Le colate o lotti di produzione sottoposti a controllo devono essere cronologicamente ordinati nel quadro della produzione globale.

I controlli consistono nel prelievo, per ogni colata e lotto di produzione e per ciascun gruppo di diametri da essi ricavato, di un numero  $n$  di campioni, non inferiore a dieci, sui quali si effettuano le prove di verifica di qualità per gli acciai in barre, reti e tralicci elettrosaldati.

Le tensioni caratteristiche di snervamento e rottura devono essere calcolate con le espressioni per i controlli sistematici in stabilimento per gli acciai in barre e rotoli, nelle quali  $n$  è il numero dei campioni prelevati dalla colata.

21. I controlli nei centri di trasformazione sono obbligatori e devono essere effettuati:
- in caso di utilizzo di barre, un controllo ogni 90 t della stessa classe di acciaio proveniente dallo stesso stabilimento, anche se con forniture successive, su cui si effettuano prove di trazione e piegamento;
  - in caso di utilizzo di rotoli, un controllo ogni 30 t per ogni tipologia di macchina e per ogni diametro lavorato della stessa classe di acciaio proveniente dallo stesso stabilimento, anche se con forniture successive, su cui si effettuano prove di trazione e piegamento ed una verifica dell'area relativa di nervatura o di dentellatura, secondo il

metodo geometrico di cui alla seconda parte del § 11.3.2.10.4 delle NTC; il campionamento deve garantire che, nell'arco temporale di 3 mesi, vengano controllati tutti i fornitori e tutti i diametri per ogni tipologia di acciaio utilizzato e tutte le macchine raddrizzatrici presenti nel Centro di trasformazione.

Ogni controllo è costituito da 1 prelievo, ciascuno costituito da 3 campioni di uno stesso diametro sempre che il marchio e la documentazione di accompagnamento dimostrino la provenienza del materiale da uno stesso stabilimento nonché la stessa classe di acciaio.

Qualora non si raggiungano le quantità sopra riportate deve essere effettuato almeno un controllo per ogni giorno di lavorazione.

Tutte le prove suddette, che vanno eseguite dopo le lavorazioni e le piegature, devono riguardare la resistenza, l'allungamento, il piegamento e l'aderenza.

22. I controlli di accettazione in cantiere sono obbligatori e devono essere effettuati, entro 30 giorni dalla data di consegna del materiale, a cura di un laboratorio di cui all'art. 59 del DPR n. 380/2001.

Essi devono essere eseguiti in ragione di 3 campioni ogni 30 t di acciaio impiegato della stessa classe proveniente dallo stesso stabilimento o Centro di trasformazione, anche se con forniture successive.

I valori di resistenza e allungamento di ciascun campione da eseguirsi comunque prima della messa in opera del prodotto riferiti a uno stesso diametro devono essere compresi fra i valori massimi e minimi riportati nella seguente tabella relativa alle barre:

Caratteristica	Valore limite	NOTE
fy minimo	425 N/mm <sup>2</sup>	per acciai B450A e B450C
fy massimo	572 N/mm <sup>2</sup>	per acciai B450A e B450C
Agt minimo	≥ 6.0%	per acciai B450C
Agt minimo	≥ 2.0%	per acciai B450A
Rottura/snervamento	$1,13 \leq ft/fy \leq 1,37$	per acciai B450C
Rottura/snervamento	$ft/fy \geq 1.03$	per acciai B450A
Piegamento/raddrizzamento	assenza di cricche	per tutti

Qualora il risultato non sia conforme a quello dichiarato dal fabbricante, il direttore dei lavori dispone la ripetizione della prova su 6 ulteriori campioni dello stesso diametro.

Ove anche da tale accertamento i limiti dichiarati non risultino rispettati, il controllo deve estendersi, previo avviso al fabbricante nel caso di fornitura di acciaio non lavorato presso un centro di trasformazione, o al centro di trasformazione, a 25 campioni, applicando ai dati ottenuti la formula generale valida per controlli sistematici in stabilimento (Cfr. § 11.3.2.10.1.3 delle NTC).

L'ulteriore risultato negativo comporta l'inidoneità della partita e la trasmissione dei risultati al fabbricante, nel caso di fornitura di acciaio non lavorato presso un centro di trasformazione, o al centro di trasformazione, che sarà tenuto a farli inserire tra i risultati dei controlli statistici della sua produzione. Analoghe norme si applicano ai controlli di duttilità, aderenza e distacco al nodo saldato: un singolo risultato negativo sul primo prelievo comporta l'esame di sei nuovi campioni dello stesso diametro, un ulteriore singolo risultato negativo comporta l'inidoneità della partita.

23. Il prelievo dei campioni di barre d'armatura deve essere effettuato a cura del direttore dei lavori o di un tecnico di sua fiducia che deve assicurare, mediante sigle, etichettature indelebili, ecc., che i campioni inviati per le prove al laboratorio ufficiale prove incaricato siano effettivamente quelli da lui prelevati.

Qualora la fornitura di elementi sagomati o assemblati provenga da un centro di trasformazione, il direttore dei lavori, dopo essersi accertato preliminarmente che il suddetto centro di trasformazione sia in possesso di tutti i requisiti previsti dalle Nuove norme tecniche, può recarsi presso il medesimo centro di trasformazione ed effettuare in stabilimento tutti i necessari controlli. In tal caso, il prelievo dei campioni deve essere effettuato dal direttore tecnico del centro di trasformazione secondo le disposizioni del direttore dei lavori. Quest'ultimo deve assicurare, mediante sigle, etichettature indelebili, ecc., che i campioni inviati per le prove al laboratorio ufficiale incaricato siano effettivamente quelli da lui prelevati, nonché sottoscrivere la relativa richiesta di prove.

La domanda di prove al laboratorio ufficiale autorizzato deve essere sottoscritta dal

direttore dei lavori e deve contenere indicazioni sulle strutture interessate da ciascun prelievo.

In caso di mancata sottoscrizione della richiesta di prove da parte del direttore dei lavori, le certificazioni emesse dal laboratorio non possono assumere valenza ai sensi delle norme tecniche e di ciò deve essere fatta esplicita menzione sul certificato stesso.

## Art. 133 - Calcestruzzi

1. Nel presente articolo si fa riferimento alle caratteristiche dei componenti del calcestruzzo e ai controlli da effettuare.
2. Nelle opere strutturali devono impiegarsi esclusivamente i leganti idraulici previsti dalle disposizioni vigenti in materia, dotati di certificato di conformità (rilasciato da un organismo europeo notificato) a una norma armonizzata della serie UNI EN 197-1 ovvero a uno specifico benestare tecnico europeo (ETA), perché idonei all'impiego previsto, nonché, per quanto non in contrasto, conformi alle prescrizioni di cui alla legge 26 maggio 1965, n. 595.

È escluso l'impiego di cementi alluminosi.

L'impiego dei cementi richiamati all'art.1, lettera C della legge n. 595/1965, è limitato ai calcestruzzi per sbarramenti di ritenuta.

Per la realizzazione di dighe e altre simili opere massive dove è richiesto un basso calore di idratazione, devono essere utilizzati i cementi speciali con calore di idratazione molto basso conformi alla norma europea armonizzata UNI EN 14216, in possesso di un certificato di conformità rilasciato da un organismo di certificazione europeo notificato.

Qualora il calcestruzzo risulti esposto a condizioni ambientali chimicamente aggressive si devono utilizzare cementi con adeguate caratteristiche di resistenza alle specifiche azioni aggressive. Specificamente in ambiente solfatico si devono impiegare cementi resistenti ai solfati conformi alla norma europea armonizzata UNI EN 197-1 ed alla norma UNI 9156 o, in condizioni di dilavamento, cementi resistenti al dilavamento conformi alla norma UNI 9606.

I sacchi per la fornitura dei cementi devono essere sigillati e in perfetto stato di conservazione. Se l'imballaggio fosse comunque manomesso o il prodotto avariato, il cemento potrà essere rifiutato dalla direzione dei lavori e dovrà essere sostituito con altro idoneo. Se i leganti sono forniti sfusi, la provenienza e la qualità degli stessi dovranno essere dichiarate con documenti di accompagnamento della merce. La qualità del cemento potrà essere accertata mediante prelievo di campioni e loro analisi presso laboratori ufficiali. L'impresa deve disporre in cantiere di silos per lo stoccaggio del cemento, che ne consentano la conservazione in idonee condizioni termoigrometriche.

L'attestato di conformità autorizza il produttore ad apporre il marchio di conformità sull'imballaggio e sulla documentazione di accompagnamento relativa al cemento certificato. Il marchio di conformità è costituito dal simbolo dell'organismo abilitato seguito da:

- nome del produttore e della fabbrica ed eventualmente del loro marchio o dei marchi di identificazione;
- ultime due cifre dell'anno nel quale è stato apposto il marchio di conformità;
- numero dell'attestato di conformità;
- descrizione del cemento;
- estremi del decreto.

Ogni altra dicitura deve essere stata preventivamente sottoposta all'approvazione dell'organismo abilitato.

3. Ai fini dell'accettazione dei cementi la direzione dei lavori potrà effettuare le seguenti prove:
  - UNI EN 196-1 - Metodi di prova dei cementi. Parte 1. Determinazione delle resistenze meccaniche;
  - UNI EN 196-2 - Metodi di prova dei cementi. Parte 2. Analisi chimica dei cementi;
  - UNI EN 196-3 - Metodi di prova dei cementi. Parte 3. Determinazione del tempo di presa e della stabilità;
  - UNI CEN/TR 196-4 - Metodi di prova dei cementi. Parte 4. Determinazione



quantitativa dei costituenti;

UNI EN 196-5 - Metodi di prova dei cementi. Parte 5. Prova di pozzolanicità dei cementi pozzolanici;

UNI EN 196-6 - Metodi di prova dei cementi. Parte 6. Determinazione della finezza;

UNI EN 196-7 - Metodi di prova dei cementi. Parte 7. Metodi di prelievo e di campionatura del cemento;

UNI EN 196-8 - Metodi di prova dei cementi. Parte 8. Calore d'idratazione. Metodo per soluzione;

UNI EN 196-9 - Metodi di prova dei cementi. Parte 9. Calore d'idratazione. Metodo semiadiabatico;

UNI EN 196-10 - Metodi di prova dei cementi. Parte 10. Determinazione del contenuto di cromo (VI) idrosolubile nel cemento;

UNI EN 197-1 - Cemento. Parte 1. Composizione, specificazioni e criteri di conformità per cementi comuni;

UNI EN 197-2 - Cemento. Parte 2. Valutazione della conformità;

UNI 10397 - Cementi. Determinazione della calce solubilizzata nei cementi per dilavamento con acqua distillata;

UNI EN 413-1 - Cemento da muratura. Parte 1. Composizione, specificazioni e criteri di conformità;

UNI EN 413-2 - Cemento da muratura. Parte 2: Metodi di prova;

UNI 9606 - Cementi resistenti al dilavamento della calce. Classificazione e composizione.

4. Sono idonei alla produzione di calcestruzzo per uso strutturale gli aggregati ottenuti dalla lavorazione di materiali naturali, artificiali, ovvero provenienti da processi di riciclo conformi alla norma europea armonizzata UNI EN 12620 e, per gli aggregati leggeri, alla norma europea armonizzata UNI EN 13055.

È consentito l'uso di aggregati grossi provenienti da riciclo, secondo i limiti riportati nella seguente tabella, a condizione che la miscela di calcestruzzo confezionata con aggregati riciclati venga preliminarmente qualificata e documentata, nonché accettata in cantiere, attraverso le procedure delle NTC 2018.

Origine del materiale da riciclo	Classe del calcestruzzo	Percentuale di impiego
Demolizioni di edifici (macerie)	= C8/10	fino al 100%
Demolizioni di solo calcestruzzo e calcestruzzo armato (frammenti di calcestruzzo $\geq$ 90%, UNI EN 933-11:2009)	$\leq$ C20/25	fino al 60%
	$\leq$ C30/37	$\leq$ 30%
	$\leq$ C45/55	$\leq$ 20%
Riutilizzo di calcestruzzo interno negli stabilimenti di prefabbricazione qualificati - da qualsiasi classe	Classe minore del calcestruzzo di origine	fino al 15%
	Stessa classe del calcestruzzo di origine	fino al 10%

Si potrà fare utile riferimento alle norme UNI 8520-1 e UNI 8520-2 al fine di individuare i requisiti chimico-fisici, aggiuntivi rispetto a quelli fissati per gli aggregati naturali, che gli aggregati riciclati devono rispettare, in funzione della destinazione finale del calcestruzzo e delle sue proprietà prestazionali (meccaniche, di durabilità e pericolosità ambientale, ecc.), nonché quantità percentuali massime di impiego per gli aggregati di riciclo o classi di resistenza del calcestruzzo, ridotte rispetto a quanto previsto nella precedente tabella.

Gli inerti, naturali o di frantumazione, devono essere costituiti da elementi non gelivi e non friabili, privi di sostanze organiche, limose e argillose, di gesso, ecc., in proporzioni nocive all'indurimento del conglomerato o alla conservazione delle armature.

La ghiaia o il pietrisco devono avere dimensioni massime commisurate alle caratteristiche geometriche della carpenteria del getto e all'ingombro delle armature e devono essere lavati con acqua dolce qualora ciò sia necessario per

l'eliminazione di materie nocive.

Il pietrisco deve provenire dalla frantumazione di roccia compatta, non gessosa né geliva, non deve contenere impurità né materie pulverulenti e deve essere costituito da elementi le cui dimensioni soddisfino alle condizioni sopra indicate per la ghiaia.

Il sistema di attestazione della conformità degli aggregati, ai sensi del D.P.R. n. 246/1993, è indicato di seguito.

Specifiche tecniche europee armonizzate di riferimento	Usi previsti del cls	Sistema di attestazione della conformità
Aggregati per calcestruzzo	strutturale	2+

Il sistema 2+ (certificazione del controllo di produzione in fabbrica) è quello specificato all'art. 7, comma 1, lettera B, procedura 1 del D.P.R. n. 246/1993, comprensiva della sorveglianza, giudizio e approvazione permanenti del controllo di produzione in fabbrica.

I controlli di accettazione degli aggregati da effettuarsi a cura del direttore dei lavori, come stabilito dalle Norme tecniche per le costruzioni di cui al D.M. 17/01/2018, devono essere finalizzati almeno alla determinazione delle caratteristiche tecniche riportate nella seguente tabella, insieme ai relativi metodi di prova.

Caratteristiche tecniche
Descrizione petrografica semplificata
Dimensione dell'aggregato (analisi granulometrica e contenuto dei fini)
Indice di appiattimento
Tenore di solfati e zolfo
Dimensione per il filler
Resistenza alla frammentazione/frantumazione (per calcestruzzo $R_{ck} \geq C50/60$ e aggregato proveniente da riciclo)

5. Ferme restando le considerazioni del comma 3, la sabbia per il confezionamento delle malte o del calcestruzzo deve essere priva di solfati e di sostanze organiche, terrose o argillose e avere dimensione massima dei grani di 2 mm, per murature in genere, e di 1 mm, per gli intonaci e murature di paramento o in pietra da taglio.

La sabbia naturale o artificiale deve risultare bene assortita in grossezza e costituita da grani resistenti, non provenienti da roccia decomposta o gessosa. Essa deve essere scricchiolante alla mano, non lasciare traccia di sporco, non contenere materie organiche, melmose o comunque dannose. Prima dell'impiego, se necessario, deve essere lavata con acqua dolce per eliminare eventuali materie nocive.

La direzione dei lavori potrà accertare in via preliminare le caratteristiche delle cave di provenienza del materiale per rendersi conto dell'uniformità della roccia e dei sistemi di coltivazione e di frantumazione, prelevando dei campioni da sottoporre alle prove necessarie per caratterizzare la roccia nei riguardi dell'impiego.

Il prelevamento di campioni potrà essere omesso quando le caratteristiche del materiale risultino da un certificato emesso in seguito a esami fatti eseguire da amministrazioni pubbliche, a seguito di sopralluoghi nelle cave, e i risultati di tali indagini siano ritenuti idonei dalla direzione dei lavori.

Il prelevamento dei campioni di sabbia deve avvenire normalmente dai cumuli sul luogo di impiego; diversamente, può avvenire dai mezzi di trasporto ed eccezionalmente dai silos. La fase di prelevamento non deve alterare le caratteristiche del materiale e, in particolare, la variazione della sua composizione granulometrica e perdita di materiale fine. I metodi di prova possono riguardare l'analisi granulometrica e il peso specifico reale.

6. Riguardo all'accettazione degli aggregati impiegati per il confezionamento degli impasti di calcestruzzo, il direttore dei lavori, fermi restando i controlli di cui al comma 3, può fare riferimento anche alle seguenti norme:

UNI 8520-1 - Aggregati per calcestruzzo. Istruzioni complementari per l'applicazione della EN 12620. Designazione e criteri di conformità;

UNI 8520-2 - Aggregati per calcestruzzo. Istruzioni complementari per l'applicazione della EN 12620. Requisiti;

UNI 8520-21 - Aggregati per la confezione di calcestruzzi. Confronto in calcestruzzo con aggregati di caratteristiche note;

UNI 8520-22 - Aggregati per la confezione di calcestruzzi. Determinazione della potenziale reattività degli aggregati in presenza di alcali;

UNI EN 1367-2 - Prove per determinare le proprietà termiche e la degradabilità degli aggregati. Prova al solfato di magnesio;

UNI EN 1367-4 - Prove per determinare le proprietà termiche e la degradabilità degli aggregati. Determinazione del ritiro per essiccaamento;

UNI EN 12620 - Aggregati per calcestruzzo;

UNI EN 1744-1 - Prove per determinare le proprietà chimiche degli aggregati. Analisi chimica;

UNI EN 13139 - Aggregati per malta.

7. Riguardo all'accettazione degli aggregati leggeri impiegati per il confezionamento degli impasti di calcestruzzo, il direttore dei lavori, fermi restando i controlli di cui al comma 3, potrà far riferimento anche alle seguenti norme:

UNI EN 13055-1 - Aggregati leggeri per calcestruzzo, malta e malta per iniezione;

UNI EN 13055-2 - Aggregati leggeri per miscele bituminose, trattamenti superficiali e per applicazioni in strati legati e non legati;

UNI 11013 - Aggregati leggeri. Argilla e scisto espanso. Valutazione delle proprietà mediante prove su calcestruzzo convenzionale.

8. È ammesso l'impiego di aggiunte, in particolare di ceneri volanti, loppe granulate d'altoforno e fumi di silice, purché non vengano modificate negativamente le caratteristiche prestazionali del conglomerato cementizio.

Le ceneri volanti devono soddisfare i requisiti della norma UNI EN 450-1 e potranno essere impiegate rispettando i criteri stabiliti dalle norme UNI EN 206 e UNI 11104.

I fumi di silice devono essere costituiti da silice attiva amorfa presente in quantità maggiore o uguale all'85% del peso totale.

9. Le ceneri volanti, costituenti il residuo solido della combustione di carbone, dovranno provenire da centrali termoelettriche in grado di fornire un prodotto di qualità costante nel tempo e documentabile per ogni invio, e non contenere impurezze (lignina, residui oleosi, pentossido di vanadio, ecc.) che possano danneggiare o ritardare la presa e l'indurimento del cemento.

Particolare attenzione dovrà essere prestata alla costanza delle loro caratteristiche, che devono soddisfare i requisiti della norma UNI EN 450.

Il dosaggio delle ceneri volanti non deve superare il 25% del peso del cemento. Detta aggiunta non deve essere computata in alcun modo nel calcolo del rapporto acqua/cemento.

Nella progettazione del mix design e nelle verifiche periodiche da eseguire, andrà comunque verificato che l'aggiunta di ceneri praticata non comporti un incremento della richiesta di additivo per ottenere la stessa fluidità dell'impasto privo di ceneri maggiore dello 0,2%.

Le norme di riferimento sono:

UNI EN 450-1 - Ceneri volanti per calcestruzzo. Parte 1: Definizione, specificazioni e criteri di conformità;

UNI EN 450-2 - Ceneri volanti per calcestruzzo. Parte 2: Valutazione della conformità;

UNI EN 451-1 - Metodo di prova delle ceneri volanti. Determinazione del contenuto di ossido di calcio libero;

UNI EN 451-2 - Metodo di prova delle ceneri volanti. Determinazione della finezza mediante stacciatura umida.

10. La silice attiva colloidale amorfa è costituita da particelle sferiche isolate di  $\text{SiO}_2$ , con diametro compreso tra 0,01 e 0,5 micron, e ottenuta da un processo di tipo metallurgico, durante la produzione di silice metallica o di leghe ferro-silicio, in un forno elettrico ad arco.

La silice fume può essere fornita allo stato naturale, così come può essere ottenuta dai filtri di depurazione sulle ciminiere delle centrali a carbone oppure come sospensione liquida di particelle con contenuto secco di 50% in massa.

Si dovrà porre particolare attenzione al controllo in corso d'opera del mantenimento della costanza delle caratteristiche granulometriche e fisico-chimiche.

Il dosaggio della silice fume non deve comunque superare il 7% del peso del cemento. Tale aggiunta non sarà computata in alcun modo nel calcolo del rapporto acqua/cemento.

Se si utilizzano cementi di tipo I, potrà essere computata nel dosaggio di cemento e nel rapporto acqua/cemento una quantità massima di tale aggiunta pari all'11% del peso del cemento.

Nella progettazione del mix design e nelle verifiche periodiche da eseguire, andrà comunque verificato che l'aggiunta di microsilice praticata non comporti un incremento della richiesta dell'additivo maggiore dello 0,2%, per ottenere la stessa fluidità dell'impasto privo di silice fume.

Le norme di riferimento sono:

UNI EN 13263-1 - Fumi di silice per calcestruzzo. Parte 1: Definizioni, requisiti e criteri di conformità;

UNI EN 13263-2 - Fumi di silice per calcestruzzo. Parte 2: Valutazione della conformità.

11. L'impiego di additivi, come per ogni altro componente, dovrà essere preventivamente sperimentato e dichiarato nel mix design della miscela di conglomerato cementizio, preventivamente progettata. Gli additivi per impasti cementizi si intendono classificati come segue:

- fluidificanti;
- aeranti;
- ritardanti;
- acceleranti;
- fluidificanti-aeranti;
- fluidificanti-ritardanti;
- fluidificanti-acceleranti;
- antigelo-superfluidificanti.

Gli additivi devono essere conformi alla parte armonizzata della norma europea UNI EN 934-2.

L'impiego di eventuali additivi dovrà essere subordinato all'accertamento dell'assenza di ogni pericolo di aggressività.

Gli additivi dovranno possedere le seguenti caratteristiche:

- essere opportunamente dosati rispetto alla massa del cemento;
- non contenere componenti dannosi alla durabilità del calcestruzzo;
- non provocare la corrosione dei ferri d'armatura;
- non interagire sul ritiro o sull'espansione del calcestruzzo. In caso contrario, si dovrà procedere alla determinazione della stabilità dimensionale.

Gli additivi da utilizzarsi, eventualmente, per ottenere il rispetto delle caratteristiche delle miscele in conglomerato cementizio, potranno essere impiegati solo dopo una valutazione degli effetti per il particolare conglomerato cementizio da realizzare e nelle condizioni effettive di impiego.

Particolare cura dovrà essere posta nel controllo del mantenimento nel tempo della lavorabilità del calcestruzzo fresco.

Per le modalità di controllo e di accettazione il direttore dei lavori potrà far eseguire prove o accettare l'attestazione di conformità alle norme vigenti.

12. Gli additivi acceleranti, allo stato solido o liquido, hanno la funzione di addensare la miscela umida fresca e portare ad un rapido sviluppo delle resistenze meccaniche.

Il dosaggio degli additivi acceleranti dovrà essere contenuto tra lo 0,5 e il 2% (ovvero come indicato dal fornitore) del peso del cemento. In caso di prodotti che non contengono cloruri, tali valori possono essere incrementati fino al 4%. Per evitare concentrazioni del prodotto, lo si dovrà opportunamente diluire prima dell'uso.

La direzione dei lavori si riserva di verificare la loro azione prima dell'impiego, mediante:

- l'esecuzione di prove di resistenza meccanica del calcestruzzo previste dal paragrafo 11.2.2 del D.M. 14/01/2008 e norme UNI applicabili per la fornitura contrattuale;
- la determinazione dei tempi di inizio e fine presa del calcestruzzo additivato mediante la misura della resistenza alla penetrazione, da eseguire con riferimento alla norma UNI 7123.

In generale, per quanto non specificato si rimanda alla norma UNI EN 934-2.

13. Gli additivi ritardanti potranno essere eccezionalmente utilizzati, previa idonea

qualifica e preventiva approvazione da parte della direzione dei lavori, per:

- particolari opere che necessitano di getti continui e prolungati, al fine di garantire la loro corretta monoliticità;
- getti in particolari condizioni climatiche;
- singolari opere ubicate in zone lontane e poco accessibili dalle centrali/impianti di betonaggio. La direzione dei lavori si riserva di verificare la loro azione prima dell'impiego, mediante:
- l'esecuzione di prove di resistenza meccanica del calcestruzzo previste dal paragrafo 11.2.2 del D.M. 17 gennaio 2018 e norme UNI applicabili per la fornitura contrattuale;
- la determinazione dei tempi di inizio e fine presa del calcestruzzo additivato mediante la misura della resistenza alla penetrazione, da eseguire con riferimento alla norma UNI 7123.

Le prove di resistenza a compressione devono essere eseguite di regola dopo la stagionatura di 28 giorni e la presenza dell'additivo non deve comportare diminuzione della resistenza del calcestruzzo.

In generale, per quanto non specificato si rimanda alla norma UNI EN 934-2.

14. Gli additivi antigelo sono da utilizzarsi nel caso di getto di calcestruzzo effettuato in periodo freddo, previa autorizzazione della direzione dei lavori.

Il dosaggio degli additivi antigelo dovrà essere contenuto tra lo 0,5 e il 2% (ovvero come indicato dal fornitore) del peso del cemento, che dovrà essere del tipo ad alta resistenza e in dosaggio superiore rispetto alla norma. Per evitare concentrazioni del prodotto, prima dell'uso, dovrà essere opportunamente miscelato al fine di favorire la solubilità a basse temperature.

La direzione dei lavori si riserva di verificare la loro azione prima e dopo l'impiego, mediante:

- l'esecuzione di prove di resistenza meccanica del calcestruzzo previste dal paragrafo 11.2.2 del D.M. 17/01/2018 e norme UNI applicabili per la fornitura contrattuale;
- la determinazione dei tempi d'inizio e fine presa del calcestruzzo additivato mediante la misura della resistenza alla penetrazione, da eseguire con riferimento alla norma UNI 7123.

Le prove di resistenza a compressione di regola devono essere eseguite dopo la stagionatura di 28 giorni, la presenza dell'additivo non deve comportare diminuzione della resistenza del calcestruzzo.

15. Gli additivi fluidificanti sono da utilizzarsi per aumentare la fluidità degli impasti, mantenendo costante il rapporto acqua/cemento e la resistenza del calcestruzzo, previa autorizzazione della direzione dei lavori. L'additivo superfluidificante di prima e seconda additivazione dovrà essere di identica marca e tipo. Nel caso in cui il mix design preveda l'uso di additivo fluidificante come prima additivazione, associato ad additivo superfluidificante a piè d'opera, questi dovranno essere di tipo compatibile e preventivamente sperimentati in fase di progettazione del mix design e di prequalifica della miscela.

Dopo la seconda aggiunta di additivo, sarà comunque necessario assicurare la miscelazione per almeno 10 minuti prima dello scarico del calcestruzzo. La direzione dei lavori potrà richiedere una miscelazione più prolungata in funzione dell'efficienza delle attrezzature e delle condizioni di miscelamento.

Il dosaggio degli additivi fluidificanti dovrà essere contenuto tra lo 0,2 e lo 0,3% (ovvero come indicato dal fornitore) del peso del cemento. Gli additivi superfluidificanti vengono aggiunti in quantità superiori al 2% rispetto al peso del cemento.

In generale, per quanto non specificato si rimanda alla norma UNI EN 934-2.

La direzione dei lavori si riserva di verificare la loro azione prima e dopo l'impiego mediante:

- l'esecuzione di prove di resistenza meccanica del calcestruzzo previste dal paragrafo 11.2.2 del D.M. 17/01/2018 e norme UNI applicabili per la fornitura contrattuale;
- la prova di essudamento prevista dalla norma UNI 7122.

16. Gli additivi aeranti sono da utilizzarsi per migliorare la resistenza del calcestruzzo ai cicli di gelo e disgelo, previa autorizzazione della direzione dei lavori. La quantità

dell'aerante deve essere compresa tra lo 0,005 e lo 0,05% (ovvero come indicato dal fornitore) del peso del cemento.

La direzione dei lavori si riserva di verificare la loro azione prima e dopo l'impiego mediante:

- la determinazione del contenuto d'aria secondo la norma UNI EN 12350-7;
- l'esecuzione di prove di resistenza meccanica del calcestruzzo previste dal paragrafo 11.2.2 del D.M. 17/01/2018 e norme UNI applicabili per la fornitura contrattuale;
- prova di resistenza al gelo secondo la norma UNI 7087;
- prova di essudamento secondo la norma UNI 7122.

Le prove di resistenza a compressione del calcestruzzo, di regola, devono essere eseguite dopo la stagionatura.

La direzione dei lavori, per quanto non specificato, per valutare l'efficacia degli additivi potrà disporre l'esecuzione delle seguenti prove:

UNI EN 480-4 - Additivi per calcestruzzo, malta e malta per iniezione. Metodi di prova. Parte 4: Determinazione della quantità di acqua essudata del calcestruzzo;

UNI EN 480-5 - Additivi per calcestruzzo, malta e malta per iniezione. Metodi di prova. Parte 5: Determinazione dell'assorbimento capillare;

UNI EN 480-6 - Additivi per calcestruzzo, malta e malta per iniezione. Metodi di prova. Parte 6: Analisi all'infrarosso;

UNI EN 480-8 - Additivi per calcestruzzo, malta e malta per iniezione. Metodi di prova. Determinazione del tenore di sostanza secca convenzionale;

UNI EN 480-10 - Additivi per calcestruzzo, malta e malta per iniezione. Metodi di prova. Determinazione del tenore di cloruri solubili in acqua;

UNI EN 480-11 - Additivi per calcestruzzo, malta e malta per iniezione. Metodi di prova. Parte 11: Determinazione delle caratteristiche dei vuoti di aria nel calcestruzzo indurito;

UNI EN 480-12 - Additivi per calcestruzzo, malta e malta per iniezione. Metodi di prova. Parte 12: Determinazione del contenuto di alcali negli additivi;

UNI EN 480-13 - Additivi per calcestruzzo, malta e malta per iniezione. Metodi di prova. Parte 13: Malta da muratura di riferimento per le prove sugli additivi per malta;

UNI EN 480-14 - Additivi per calcestruzzo, malta e malta per iniezione. Metodi di prova. Parte 14: Determinazione dell'effetto sulla tendenza alla corrosione dell'acciaio di armatura mediante prova elettrochimica potenziostatica;

UNI EN 934-1 - Additivi per calcestruzzo, malta e malta per iniezione. Parte 1. Requisiti comuni;

UNI EN 934-2 - Additivi per calcestruzzo, malta e malta per iniezione. Parte 2. Additivi per calcestruzzo. Definizioni, requisiti, conformità, marcatura ed etichettatura;

UNI EN 934-3 - Additivi per calcestruzzo, malta e malta per iniezione. Parte 3. Additivi per malte per opere murarie. Definizioni, requisiti, conformità, marcatura ed etichettatura;

UNI EN 934-4 - Additivi per calcestruzzo, malta e malta per iniezione. Parte 4. Additivi per malta per iniezione per cavi di precompressione. Definizioni, requisiti, conformità, marcatura ed etichettatura;

UNI EN 934-5 - Additivi per calcestruzzo, malta e malta per iniezione. Parte 5. Additivi per calcestruzzo proiettato. Definizioni, requisiti, conformità, marcatura ed etichettatura;

UNI EN 934-6 - Additivi per calcestruzzo, malta e malta per iniezione. Parte 6. Campionamento, controllo e valutazione della conformità.

17. Gli agenti espansivi sono da utilizzarsi per aumentare il volume del calcestruzzo sia in fase plastica sia indurito, previa autorizzazione della direzione dei lavori. La quantità dell'aerante deve essere compresa tra il 7 e il 10% (ovvero come indicato dal fornitore) del peso del cemento.

La direzione dei lavori si riserva di verificare la loro azione prima e dopo l'impiego mediante:

- l'esecuzione di prove di resistenza meccanica del calcestruzzo previste dal paragrafo 11.2.2 del D.M. 17/01/2018 e norme UNI applicabili per la fornitura contrattuale;
- la determinazione dei tempi di inizio e fine presa del calcestruzzo additivato

mediante la misura della resistenza alla penetrazione, da eseguire con riferimento alla norma UNI 7123.

Le prove di resistenza a compressione del calcestruzzo, di regola, devono essere eseguite dopo la stagionatura.

Le norme di riferimento sono:

UNI 8146 - Agenti espansivi non metallici per impasti cementizi. Idoneità e relativi metodi di controllo;

UNI 8147 - Agenti espansivi non metallici per impasti cementizi. Determinazione dell'espansione contrastata della malta contenente l'agente espansivo;

UNI 8148 - Agenti espansivi non metallici per impasti cementizi. Determinazione dell'espansione contrastata del calcestruzzo contenente l'agente espansivo;

UNI 8149 - Agenti espansivi non metallici per impasti cementizi. Determinazione della massa volumica.

UNI 8146 - Agenti espansivi non metallici per impasti cementizi. Idoneità e relativi metodi di controllo;

UNI 8147 - Agenti espansivi non metallici per impasti cementizi. Determinazione dell'espansione contrastata della malta contenente l'agente espansivo;

UNI 8148 - Agenti espansivi non metallici per impasti cementizi. Determinazione dell'espansione contrastata del calcestruzzo contenente l'agente espansivo.

18. Per quanto riguarda gli eventuali prodotti antievaporanti filmogeni, l'appaltatore deve preventivamente sottoporre all'approvazione della direzione dei lavori la documentazione tecnica sul prodotto e sulle modalità di applicazione. Il direttore dei lavori deve accertarsi che il materiale impiegato sia compatibile con prodotti di successive lavorazioni (per esempio, con il primer di adesione di guaine per impermeabilizzazione di solette) e che non interessi le zone di ripresa del getto.

19. Come disarmanti per le strutture in cemento armato, è vietato usare lubrificanti di varia natura e oli esausti. Dovranno, invece, essere impiegati prodotti specifici, per i quali sia stato verificato che non macchino o danneggino la superficie del conglomerato cementizio indurito, specie se a faccia vista.

20 L'acqua per gli impasti deve essere dolce, limpida, priva di sali in percentuali dannose (particolarmente solfati e cloruri), priva di materie terrose e non aggressiva.

L'acqua, a discrezione della direzione dei lavori, in base al tipo di intervento o di uso, potrà essere trattata con speciali additivi, per evitare l'insorgere di reazioni chimico-fisiche al contatto con altri componenti l'impasto. È vietato l'impiego di acqua di mare.

L'acqua di impasto, ivi compresa l'acqua di riciclo, dovrà essere conforme alla norma UNI EN 1008, come stabilito dalle Norme tecniche per le costruzioni emanate con D.M. 17 gennaio 2018.

A discrezione della direzione dei lavori, l'acqua potrà essere trattata con speciali additivi, in base al tipo di intervento o di uso, per evitare l'insorgere di reazioni chimico-fisiche al contatto con altri componenti d'impasto.

Caratteristica	Prova	Limiti di accettabilità
Ph	Analisi chimica	Da 5,5 a 8,5
Contenuto solfati	Analisi chimica	SO4 minore 800 mg/l
Contenuto cloruri	Analisi chimica	Cl minore 300 mg/l
Contenuto acido solfidrico	Analisi chimica	minore 50 mg/l
Contenuto totale di sali minerali	Analisi chimica	minore 3000 mg/l
Contenuto di sostanze organiche	Analisi chimica	minore 100 mg/l
Contenuto di sostanze solide sospese	Analisi chimica	minore 2000 mg/l

21. Per le classi di resistenza normalizzate per calcestruzzo normale, si può fare utile riferimento a quanto indicato nella norma UNI EN 206-1 e nella norma UNI 11104.

Sulla base della denominazione normalizzata, vengono definite le classi di resistenza riportate nella seguente tabella.

Classi di resistenza
C8/10
C12/15
C16/20

C20/25
C25/30
C30/37
C35/45
C40/50
C45/55
C50/60
C55/67
C60/75
C70/85
C80/95
C90/105

Oltre alle classi di resistenza riportate in tabella si possono prendere in considerazione le classi di resistenza già in uso C28/35 e C32/40.

I calcestruzzi delle diverse classi di resistenza trovano impiego secondo quanto riportato nella seguente tabella, fatti salvi i limiti derivanti dal rispetto della durabilità.

Strutture di destinazione	Classe di resistenza minima
Per strutture non armate o a bassa percentuale di armatura	C8/10
Per strutture semplicemente armate	C16/20
Per strutture precomprese	C28/35

Per le classi di resistenza superiori a C45/55, la resistenza caratteristica e tutte le grandezze meccaniche e fisiche che hanno influenza sulla resistenza e durabilità del conglomerato devono essere accertate prima dell'inizio dei lavori tramite un'apposita sperimentazione preventiva e la produzione deve seguire specifiche procedure per il controllo di qualità.

22. Il calcestruzzo va prodotto in regime di controllo di qualità, con lo scopo di garantire che rispetti le prescrizioni definite in sede di progetto.

Il controllo deve articolarsi nelle seguenti fasi:

- a. valutazione preliminare della resistenza, con la quale si determina, prima della costruzione dell'opera, la miscela per produrre il calcestruzzo con la resistenza caratteristica di progetto;
- b. controllo di produzione, effettuato durante la produzione del calcestruzzo stesso;
- c. controllo di accettazione, eseguito dalla Direzione dei Lavori durante l'esecuzione delle opere, con prelievi effettuati contestualmente al getto dei relativi elementi strutturali;
- d. prove complementari, ove necessario, a completamento dei controlli di accettazione.

23. Per quanto concerne la valutazione preliminare di cui alla lettera a) del comma 22, l'appaltatore, prima dell'inizio della costruzione di un'opera, deve garantire, attraverso idonee prove preliminari, la resistenza caratteristica per ciascuna miscela omogenea di conglomerato che verrà utilizzata per la costruzione dell'opera.

Il Direttore dei Lavori ha l'obbligo di acquisire, prima dell'inizio della costruzione, la documentazione relativa alla valutazione preliminare delle prestazioni e di accettare le tipologie di calcestruzzo da fornire, con facoltà di far eseguire ulteriori prove preliminari.

24. Relativamente al controllo di cui alla lettera c) del comma 22, il Direttore dei Lavori ha l'obbligo di eseguire controlli sistematici in corso d'opera per verificare la conformità tra le caratteristiche del conglomerato messo in opera a quello stabilito dal progetto e garantito in sede di valutazione preliminare.

Il controllo di accettazione va eseguito su miscele omogenee e si articola, in funzione del quantitativo di conglomerato accettato, nel:

- controllo tipo A
- controllo tipo B.

Il controllo di accettazione è positivo ed il quantitativo di calcestruzzo accettato se risultano verificate le due disuguaglianze riportate nella tabella seguente, come stabilito nel D.M. 17/01/2018:



Controllo di tipo A	Controllo di tipo B
$R_{c,min} \geq R_{ck} - 3,5$	
$R_{cm28} \geq R_{ck} + 3,5$ (N° prelievi 3)	$R_{cm28} \geq R_{ck} + 1,48 s$ (N° prelievi $\geq 15$ )
Ove: $R_{cm28}$ = resistenza media dei prelievi (N/mm <sup>2</sup> ); $R_{c,min}$ = minore valore di resistenza dei prelievi (N/mm <sup>2</sup> ); $s$ = scarto quadratico medio.	

Il controllo di Tipo A è riferito ad un quantitativo di miscela omogenea non maggiore di 300 m<sup>3</sup>. Ogni controllo di accettazione di tipo A è rappresentato da tre prelievi, ciascuno dei quali eseguito su un massimo di 100 m<sup>3</sup> di getto di miscela omogenea. Risulta quindi un controllo di accettazione ogni 300 m<sup>3</sup> massimo di getto. Per ogni giorno di getto di calcestruzzo va comunque effettuato almeno un prelievo.

Nelle costruzioni con meno di 100 m<sup>3</sup> di getto di miscela omogenea, fermo restando l'obbligo di almeno 3 prelievi e del rispetto delle limitazioni di cui sopra, è consentito derogare dall'obbligo di prelievo giornaliero.

Nelle costruzioni con più di 1500 m<sup>3</sup> di miscela omogenea è obbligatorio il controllo di accettazione di tipo statistico (tipo B). Il controllo è riferito ad una definita miscela omogenea e va eseguito con frequenza non minore di un controllo ogni 1500 m<sup>3</sup> di conglomerato.

Ogni controllo di accettazione di tipo B è costituito da almeno 15 prelievi, ciascuno dei quali eseguito su 100 m<sup>3</sup> di getto di miscela omogenea. Per ogni giorno di getto va comunque effettuato almeno un prelievo.

Se si eseguono controlli statistici accurati, l'interpretazione di risultati sperimentali può essere svolta con i metodi completi dell'analisi statistica la legge di distribuzione più corretta e il valor medio unitamente al coefficiente di variazione (rapporto tra deviazione standard e valore medio).

Per calcestruzzi con coefficiente di variazione superiore a 0,15 occorrono controlli molto accurati, integrati con prove complementari.

25. Le prove complementari di cui alla lettera d) del comma 22 si eseguono al fine di stimare la resistenza del conglomerato ad una età corrispondente a particolari fasi di costruzione (precompressione, messa in opera) o condizioni particolari di utilizzo (temperature eccezionali, ecc.).

Il procedimento di controllo è uguale a quello dei controlli di accettazione.

Tali prove non potranno però essere sostitutive dei "controlli di accettazione" che vanno riferiti a provini confezionati e maturati secondo le prescrizioni regolamentari, ma potranno servire al Direttore dei Lavori per dare un giudizio del conglomerato ove questo non rispetti il "controllo di accettazione".

26. Le modalità di prelievo e i procedimenti per le successive prove devono rispettare le norme vigenti.

## Art. 134 - Laterizi

1. I laterizi da impiegare per lavori di qualsiasi genere, dovranno corrispondere alle norme per l'accettazione di cui al D.M. 20/11/1987, alla circolare di 4 gennaio 1989 n. 30787 ed alle norme UNI vigenti nonché alle Nuove Norme Tecniche di cui al D.M. 17/01/2018.
2. I laterizi di qualsiasi tipo, forma e dimensione devono:
  - essere scevri nella massa da sassolini e da altre impurità; avere facce lisce e spigoli regolari; presentare alla frattura (non vetrosa) grana fine ed uniforme;
  - dare, al colpo di martello, suono chiaro;
  - assorbire acqua per immersione; asciugarsi all'aria con sufficiente rapidità;
  - non sfaldarsi e non sfiorire sotto l'influenza degli agenti atmosferici e di soluzioni saline;
  - non screpolarsi al fuoco;
  - avere resistenza adeguata agli sforzi ai quali dovranno essere assoggettati, in relazione all'uso.

Essi devono provenire dalle migliori fornaci, presentare cottura uniforme, essere di pasta compatta, omogenea, priva di noduli e di calcinaroli e non contorti.

3. Agli effetti del presente articolo, i materiali laterizi si suddividono in:
  - materiali laterizi pieni, quali i mattoni ordinari, i mattoncini comuni e da pavimento, le piastrelle per pavimentazione, ecc.;
  - materiali laterizi forati, quali i mattoni con due, quattro, sei, otto fori, le tavelle, i tavelloni, le forme speciali per volterrane, per solai di struttura mista, ecc.;
4. I mattoni pieni per uso corrente dovranno essere parallelepipedi, di lunghezza doppia della larghezza, salvo diverse proporzioni dipendenti da uso locale, di modello costante e presentare, sia all'asciutto che dopo prolungata immersione nell'acqua, una resistenza a compressione non inferiore a 70 kg/cm<sup>2</sup>.
5. I laterizi da adoperare per i pavimenti devono essere conformi alla norma UNI EN 1344.
6. Per i laterizi per solai si farà riferimento alle seguenti norme:
  - UNI 9730-1 - Elementi di laterizio per solai. Terminologia e classificazione;
  - UNI 9730-2 - Elementi di laterizio per solai. Limiti di accettazione;
  - UNI 9730-3 - Elementi di laterizio per solai. Metodi di prova.
7. Le tavelle sono elementi laterizi con due dimensioni prevalenti e con altezza minore o uguale a 4 cm. I tavelloni sono, invece, quegli elementi laterizi aventi due dimensioni prevalenti e altezza superiore ai 4 cm (generalmente 6÷8 cm). Per l'accettazione dimensionale delle tavelle e dei tavelloni si farà riferimento alle tolleranze previste dal punto 4 della norma UNI 11128. In riferimento alla citata norma, l'80% degli elementi sottoposti a prova deve resistere ad un carico variabile da 600 a 1200 N in funzione della lunghezza e dello spessore. Gli elementi devono rispondere alla modalità di designazione prevista dalla citata norma UNI.
8. Adeguata campionatura dei laterizi da impiegarsi dovrà essere sottoposta alla preventiva approvazione della Direzione dei Lavori. Per accertare se i materiali abbiano i requisiti prescritti, oltre all'esame accurato della superficie e della massa interna, e alle prove di percussione per riconoscere la sonorità del materiale, devono essere sottoposti a prove fisiche e chimiche. Le prove fisiche sono quelle di compressione, flessione, urto, gelività, indurimento e permeabilità. Le prove chimiche sono quelle necessarie per determinare il contenuto in sali solubili totali e in solfati alcalini.

## Art. 135 - Casseforme

1. Le casseforme in legno possono essere realizzate con tavole o pannelli.
  - Le tavole dovranno essere di spessore non inferiore a 25 mm, di larghezza standard esenti da nodi o tarlature. Il numero dei reimpieghi previsto è di 4 o 5.
  - I pannelli, invece, dovranno essere di spessore non inferiore a 12 mm, con le fibre degli strati esterni disposte nella direzione portante, con adeguata resistenza agli urti e all'abrasione. Il numero dei reimpieghi da prevedere è di 20 ca.
  - Per quanto concerne lo stoccaggio sia delle tavole che dei pannelli, il legname dovrà essere sistemato in cataste su appoggi con altezza del terreno tale da consentire una sufficiente aerazione senza introdurre deformazioni dovute alle distanze degli appoggi. Le cataste andranno collocate in luoghi al riparo dagli agenti atmosferici e protette con teli impermeabili; la pulizia del legname dovrà avvenire subito dopo il disarmo e comunque prima dell'accatastamento o del successivo reimpiego.
2. Le casseforme di plastica, adoperate per ottenere superfici particolarmente lisce, non dovranno essere utilizzate per getti all'aperto. Il materiale di sigillatura dei giunti dovrà essere compatibile con quello dei casseri; il numero dei reimpieghi da prevedere è 50/60.
3. Le casseforme in calcestruzzo saranno conformi alla normativa vigente per il c.a. ed avranno resistenza non inferiore a 29 N/mm<sup>2</sup> (300 Kg/cm<sup>2</sup>), gli eventuali inserti metallici (escluse le piastre di saldatura) dovranno essere in acciaio inossidabile. La movimentazione e lo stoccaggio di tali casseri dovranno essere eseguiti con cura particolare, lo stoccaggio dovrà avvenire al coperto, le operazioni di saldatura non dovranno danneggiare le superfici adiacenti, la vibrazione verrà effettuata solo con vibratori esterni e le operazioni di raschiatura e pulizia delle casseforme dovranno

essere ultimate prima della presa del calcestruzzo.

Il numero dei reimpieghi da prevedere per questi casseri è di 100 ca.

4. Nei casseri realizzati con metalli leggeri si dovranno impiegare leghe idonee ad evitare la corrosione dovuta al calcestruzzo umido; particolare attenzione sarà posta alla formazione di coppie galvaniche derivanti da contatto con metalli differenti in presenza di calcestruzzo fresco.

Nel caso di casseri realizzati in lamiera d'acciaio piane o sagomate, dovranno essere usati opportuni irrigidimenti e diversi trattamenti della superficie interna (lamiera levigata, sabbiata o grezza di laminazione) con il seguente numero di reimpieghi:

- lamiera levigata, 2;
- lamiera sabbiata, 10;
- lamiera grezza di laminazione, oltre i 10.

Queste casseforme potranno essere costituite da pannelli assemblati o da impianti fissi specificatamente per le opere da eseguire (tavoli ribaltabili, batterie, etc.); i criteri di scelta saranno legati al numero dei reimpieghi previsto, alla tenuta dei giunti, alle tolleranze, alle deformazioni, alla facilità di assemblaggio ed agli standards di sicurezza richiesti dalla normativa vigente.

## Art. 136 - Infissi in PVC

### 1. Caratteristiche

I profili utilizzati sono prodotti con una miscela ottenuta da materie prime di qualità a base di cloruro di polivinile (PVC rigido), senza ammorbidenti aggiunti e molto resistente agli urti anche a bassa temperatura, stabilizzata e con caratteristiche di alta resistenza agli agenti atmosferici, autoestinguento secondo i parametri della classe 1 di reazione al fuoco. Per quanto riguarda le caratteristiche del materiale fornito, esso corrisponderà al tipo:

PVC-U. ED, 080-50-T28 in base alla UNI EN ISO 1163.

Peso specifico: 1,42 + 1,46 g/cm<sup>3</sup>

Carico di rottura a trazione (DIN EN ISO 527): 44 M pa

Modulo elastico a trazione (DIN EN ISO 527) > 2.200 M Pa

Resistenza all'urto sec. Charpy (DIN EN ISO 179) > 20 kJ/m<sup>2</sup> (campione singolo)

Resistenza all'urto a - 40° (DIN EN ISO 179): nessun a rottura

Coefficiente di dilatazione lineare: 0,8 x 10<sup>-4</sup> mm/m K

Temperatura di rammollimento VICAT (DIN EN ISO 306): 79 -r 82 °C

Resistenza agli agenti atmosferici (DIN EN 513): Alterazione di colore non superiore al grado 4 della scala dei grigi DIN EN 20105-A03.

### 2. Sistema costruttivo

I profili utilizzati sono prodotti in ottemperanza alle norme RAL GZ 716/1 e DIN EN 12608-1. Tutti i profili principali sono a sezione costante, multicamera, provvisti di camera principale per l'inserimento di rinforzi metallici. Sistema di tenuta a due guarnizioni, una esterna sul telaio, più una guarnizione interna sulla battuta dell'anta. Le ante e gli scambi battuta sono dotati di apposita cava per il montaggio di ferramenta a nastro, posizionata con interasse 13 mm rispetto al lato interno del telaio. Lo spessore delle pareti esterne è conforme alla direttiva RAL GZ 716/1 che prevede uno spessore minimo di 3 mm, la profondità dei profili telaio vale 70 mm, la profondità dei profili anta vale 80 mm. Il fissaggio di tutte le parti della ferramenta avverrà attraverso almeno 2 pareti in PVC, eventualmente anche su parti rinforzate in acciaio. I telai, i traversi orizzontali, e le ante saranno provvisti di cava di raccolta e di fori di scarico per l'acqua eventualmente penetrata, e per i depositi di condensa in base alle direttive, mediante asole sfalsate da 5 x 30 mm in più punti.

### 3. Finitura delle superfici

I profili possono essere colorati in massa bianco simil RAL 9010 o rivestiti da pellicole acriliche aventi le seguenti caratteristiche: i decori sulla superficie dei profili saranno ottenuti mediante incollaggio a caldo di pellicole aventi le seguenti caratteristiche: Tipo di foglia: Renolit MBAS 6574-3078 pluristratificata, semidura, monocolor e stampata, goffrata

Spessore: 200 micron 3 15 micron

Resistenza a trazione > 20 N/mm<sup>2</sup>- DIN 53455

Allungamento e rottura > 80% - DIN 53455

Stabilità dimensionale 2.5% (10' 6013) DIN 53377

Resistenza agli agenti atmosferici 4000 h esposizione artificiale nel Xeno test 450 con ciclo 17/3, valutazione dell'alterazione cromatica voto 4 scala del grigio DIN EN ISO 4892-2 / DIN EN 20105-A03.

Nessuna alterazione della foglia tale da pregiudicare l'aspetto omogeneo e la funzionalità del prodotto Resistenza allo sfregamento: Voto 5 -DIN EN 20105-X12 /DIN EN 20105-A03

Reazione sollecitazione urto: Comportamento plastico elastico, non tendenza alla formazione di incrinatura in presenza di deformazione da sollecitazione d'urto con temperatura 10° C

Resistenza all'umidità: Alterazione del colore in caso di clima alterato con acqua condensa dopo 14 giorni voto 3 scala del grigio

Resistenza alla graffiatura: 20 cNErichsen 435

Resistenza alle macchie: Resistente agli usuali agenti per uso domestico, quali acqua ammoniacale, benzina, bevande alcoliche (<45% volumi di alcol), detergenti non abrasivi, acqua. Non resiste ai solventi organici, ai diluenti e dissolventi di vernice.

#### 4. Presupposti statici

Gli infissi forniti saranno realizzati in modo tale da resistere alla pressione del vento, e tenendo conto dei carichi orizzontali e verticali come segue:

Sotto sollecitazione la max. curvatura accettabile tra telaio e bordo della lastra, calcolata fra due punti, corrisponde a 1/300esimo della lunghezza. Nel caso si usino vetri-camera la curvatura del bordo della lastra, tra spigoli di faccia, non deve superare gli 8 mm.

Resistenza al vento certificata da UNI IIP fino a classe B3 secondo DINEN 12210. In particolare gli infissi ottempereranno alla normativa sul calcolo ai carichi del vento in conformità alla DIN EN 1991-1.

Tenuta alla pioggia battente e permeabilità all'aria

Per la resistenza alla pioggia battente e la permeabilità all'aria gli infissi saranno conformi alle normative DIN EN 12207, DINEN 12208.

#### 5. Isolamento termico

Gli infissi saranno realizzati facendo riferimento alla norma DIN 4108-2 e alla Direttiva per il Risparmio Energetico n. 2012/27/UE. In base ai criteri per il calcolo della trasmittanza (DIN EN ISO 10077-1), gli infissi presentano un valore di trasmittanza termica tipica del nodo anta - telaio di 1.3 W/m<sup>2</sup> K.

#### 6. Costruzione di telai e battenti

I telai e i battenti verranno costruiti mediante saldatura degli angoli con fusione a caldo, tali da resistere ai carichi funzionali applicati, e in ottemperanza alle norme e ai valori minimi di rottura previsti dalle norme RAL. Per traversi e montanti verranno utilizzate giunzioni meccaniche di adeguata robustezza come comprovato da Certificazione IFT assemblate con viti. Le guarnizioni di tenuta sui telai e sui battenti sono in materiale termoplastico (TPE) a forte memoria elastica, e verranno termosaldate congiuntamente al profilo. In ogni caso esiste la possibilità di potere sostituire le guarnizioni, infilando manualmente nelle apposite cave. Nelle portefinestre è previsto l'utilizzo di soglia inferiore in alluminio Hmax 2,5 cm.

#### 7. Rinforzi

Tutti i rinforzi in acciaio utilizzati, saranno prodotti in materiale tipo FE-PO2-Z-275 NA, trattato contro la ruggine, e con spessore delle pareti 1.5 mm. Tutti i profili principali verranno rinforzati con profili in acciaio zincato di geometria adeguata alle sollecitazioni previste, e spessore minimo 1.5 mm sia per profili bianchi che per i rivestiti. Per le porte d'ingresso il rinforzo dovrà essere del tipo tubolare chiuso e saldato con spessore minimo di 3 mm. Al fine di migliorarne la stabilità, detto rinforzo sarà saldato negli angoli mediante un raccordo angolare in PVC. Il collegamento dei rinforzi ai profili sarà garantito da viti zincate, posizionate a 30 cm una dall'altra.

## 8. Ferramenta

La ferramenta installata rispetterà la norma DIN 18357e sarà corredata di certificazione di qualità. La documentazione relativa ai controlli si riferisce alle sollecitazioni previste ed alle dimensioni costruttive degli infissi realizzati. I supporti delle cerniere e quelli delle forbici, i nottolini e i funghi di chiusura devono essere regolabili. Il supporto d'angolo deve guidare l'anta in maniera sicura, ed evitare che la finestra esca dai cardini nel caso di anta aperta. La forbice della ribalta deve evitare che l'anta esca dai cardini, o si apra a battente. Saranno utilizzate opportune coperture in materiale plastico in tinta con la maniglia al fine di ricoprire gli elementi della ferramenta a vista con anta chiusa. Gli infissi forniti sono dotati di molteplici punti di chiusura, tali che la distanza fra due punti consecutivi non oltrepassi i 700 mm. La ferramenta sarà del tipo anticorrosione a doppio trattamento di zincatura e cromo zincatura e avrà una finitura superficiale in tinta argento, sarà assemblata con viti fissate su almeno due pareti di PVC o su PVC e rinforzo metallico. Sarà inoltre prevista la chiusura perimetrale sui quattro lati. Per le porte d'ingresso la serratura sarà automatica con tre punti con chiusura. Le cerniere saranno minimo tre, del tipo pesante antistrappo, con regolazioni su assi XYZ.

## Art. 137 - Prodotti di vetro

1. Si definiscono prodotti di vetro quelli che sono ottenuti dalla trasformazione e lavorazione del vetro.

Essi si dividono nelle seguenti principali categorie: lastre piane, vetri pressati, prodotti di seconda lavorazione. Per le definizioni rispetto ai metodi di fabbricazione, alle loro caratteristiche, alle seconde lavorazioni, nonché per le operazioni di finitura dei bordi si fa riferimento alle norme UNI.

Il Direttore dei lavori, ai fini della loro accettazione, può procedere a controlli (anche parziali) su campioni della fornitura oppure richiedere un attestato di conformità della fornitura alle prescrizioni di seguito indicate.

2. Nei vetri piani di vetro di silicato sodio-calcico rientrano:

- vetri grezzi;
- vetri piani lucidi tirati;
- vetri piani trasparenti float.

I vetri piani grezzi sono quelli colati e laminati grezzi ed anche cristalli grezzi traslucidi, incolori cosiddetti bianchi, eventualmente armati.

I vetri piani lucidi tirati sono quelli incolori ottenuti per tiratura meccanica della massa fusa, che presenta sulle due facce, naturalmente lucide, ondulazioni più o meno accentuate non avendo subito lavorazioni di superficie. Le loro dimensioni saranno quelle indicate nel progetto.

I vetri piani trasparenti float sono quelli chiari o colorati ottenuti per colata mediante galleggiamento su un bagno di metallo fuso.

Le loro dimensioni saranno quelle indicate nel progetto. Per le altre caratteristiche valgono rispettivamente la norma UNI EN 572-5, UNI EN 572-4 e UNI EN 572-2.

I valori di isolamento termico, acustico, ecc. saranno quelli derivanti dalle dimensioni prescritte, il fornitore comunicherà i valori se richiesti.

3. Nei vetri di sicurezza rientrano i vetri temperati e quelli stratificati.

I vetri piani temprati sono quelli trattati termicamente o chimicamente in modo da indurre negli strati superficiali tensioni permanenti. Le loro dimensioni saranno quelle indicate nel progetto. Per le altre caratteristiche vale la norma UNI EN 12150-1 che considera anche le modalità di controllo da adottare in caso di contestazione. I valori di isolamento termico, acustico, ecc. saranno quelli derivanti dalle dimensioni prescritte, il fornitore comunicherà i valori se richiesti.

I vetri piani stratificati sono quelli formati da due o più lastre di vetro e uno o più strati interposti di materia plastica che incollano tra loro le lastre di vetro per l'intera superficie.

Il loro spessore varia in base al numero ed allo spessore delle lastre costituenti.

Essi si dividono in base alla loro resistenza alle sollecitazioni meccaniche come segue:

- stratificati per sicurezza semplice;
- stratificati antivandalismo;
- stratificati anticrimine;
- stratificati antiproiettile.

Le dimensioni, numero e tipo delle lastre saranno quelle indicate nel progetto.

Per le altre caratteristiche si fa riferimento alle norme seguenti:

-i vetri piani stratificati per sicurezza semplice devono rispondere alla norma UNI EN 12543;

-i vetri piani stratificati antivandalismo ed anticrimine devono rispondere rispettivamente alle norme UNI EN 12543;

-i vetri piani stratificati antiproiettile devono rispondere alla norma UNI EN 1063.

I valori di isolamento termico, acustico, ecc. saranno quelli derivanti dalle dimensioni prescritte, il fornitore comunicherà i valori se richiesti.

4. I vetri piani uniti al perimetro (o vetrocamera) sono quelli costituiti da due lastre di vetro tra loro unite lungo il perimetro, solitamente con interposizione di un distanziatore, a mezzo di adesivi od altro in modo da formare una o più intercapedini contenenti aria o gas disidratati.

Le loro dimensioni, numero e tipo delle lastre saranno quelle indicate nel progetto.

Per le altre caratteristiche vale la norma UNI EN 1279 che definisce anche i metodi di controllo da adottare in caso di contestazione. I valori di isolamento termico, acustico, ecc. saranno quelli derivanti dalle dimensioni prescritte, il fornitore comunicherà i valori se richiesti.

5. I vetri piani profilati ad U sono dei vetri greggi colati prodotti sotto forma di barre con sezione ad U, con la superficie liscia o lavorata, e traslucida alla visione.

Possono essere del tipo ricotto (normale) o temprato armati o non armati. Le dimensioni saranno quelle indicate nel progetto. Per le altre caratteristiche valgono le prescrizioni della norma UNI EN 572-7 che indica anche i metodi di controllo in caso di contestazione. Il Direttore dei Lavori deve verificare l'assenza di bolle, onde, graffi o inclusioni. Tali difetti non sono ammessi. Non sono accettabili rotture nel filo metallico o deviazioni superiori a 5 mm per metro.

6. I vetri pressati per vetrocemento armato possono essere a forma cava od a forma di camera d'aria.

Le dimensioni saranno quelle indicate nel progetto.

Per le caratteristiche vale quanto indicato nella norma UNI EN 1051-1 che indica anche i metodi di controllo in caso di contestazione.

## Art. 138 - Pluviali collettori e grondaie

1. Per la realizzazione delle diverse parti funzionali della rete di scarico delle acque pluviali, si utilizzeranno i materiali e i componenti indicati nei documenti progettuali. Qualora non siano specificati in dettaglio nel progetto o a suo completamento, si rispetteranno le prescrizioni seguenti:

a. in generale tutti i materiali e i componenti devono resistere all'aggressione chimica degli inquinanti atmosferici, all'azione della grandine e ai cicli termici di temperatura (compreso gelo/disgelo), combinati con le azioni dei raggi IR, UV, ecc.;

b. gli elementi di convogliamento e i canali di gronda, oltre a quanto detto al punto a), se di metallo devono resistere alla corrosione; se di altro materiale devono rispondere alle prescrizioni per i prodotti per le coperture; se verniciate dovranno essere realizzate con prodotti per esterno rispondenti a quanto specificato al punto a);

c. i tubi di convogliamento dei pluviali e dei collettori devono rispondere, a seconda del materiale, a quanto indicato nell'articolo relativo allo scarico delle acque usate.

2. Per l'accettazione dei canali di gronda e relativi accessori di PVC non plastificato, all'esame visivo le superfici interne ed esterne, devono presentarsi lisce, pulite e prive di rigature, cavità e altri difetti di superficie. Le estremità dei canali di gronda devono essere tagliate in modo netto e perpendicolare rispetto all'asse longitudinale del profilo.

Le norme di riferimento sono:

- a. canali di gronda e relativi accessori di PVC non plastificato:

UNI EN 607 - Canali di gronda e relativi accessori di PVC non plastificato. Definizioni, requisiti e prove;

- b. canali di gronda e pluviali di lamiera metallica:

UNI EN 612 - Canali di gronda e pluviali di lamiera metallica. Definizioni, classificazioni e requisiti;

c. supporti per canali di gronda:

UNI EN 1462 - Supporti per canali di gronda. Requisiti e prove.

## Art. 139 - Prodotti per impermeabilizzazioni e coperture piane

1. I prodotti per impermeabilizzazioni e per coperture piane sono sotto forma di:
  - membrane in fogli e/o rotoli da applicare a freddo o a caldo, in fogli singoli o pluristrato;
  - prodotti forniti in contenitori (solitamente liquidi e/o in pasta) da applicare a freddo o a caldo su eventuali armature (che restano inglobate nello strato finale) fino a formare in sito una membrana continua.

Le norme di riferimento sono:

UNI 8178 - Edilizia. Coperture. Analisi degli elementi e strati funzionali;

UNI EN 1504-1 - Prodotti e sistemi per la protezione e la riparazione delle strutture di calcestruzzo - Definizioni, requisiti, controllo di qualità e valutazione della conformità - Parte 1: Definizioni;

UNI EN 1504-2 - Prodotti e sistemi per la protezione e la riparazione delle strutture di calcestruzzo - Definizioni, requisiti, controllo di qualità e valutazione della conformità - Parte 2: Sistemi di protezione della superficie di calcestruzzo;

UNI EN 1504-3 - Prodotti e sistemi per la protezione e la riparazione delle strutture di calcestruzzo - Definizioni, requisiti, controllo di qualità e valutazione della conformità - Parte 3: Riparazione strutturale e non strutturale.

2. Le membrane si classificano in base:

a) al materiale componente, per esempio:

- bitume ossidato fillerizzato;
- bitume polimero elastomero;
- bitume polimero plastomero;
- etilene propilene diene;
- etilene vinil acetato, ecc.

b) al materiale di armatura inserito nella membrana, per esempio:

- armatura vetro velo;
- armatura poliammide tessuto;
- armatura polipropilene film;
- armatura alluminio foglio sottile, ecc.

c) al materiale di finitura della faccia superiore, per esempio:

- poliestere film da non asportare;
- polietilene film da non asportare;
- graniglie, ecc.

d) al materiale di finitura della faccia inferiore, per esempio:

- poliestere non tessuto;
- sughero;
- alluminio foglio sottile, ecc.

3. I prodotti forniti in contenitori possono essere:

- mastici di rocce asfaltiche e di asfalto sintetico;
- asfalti colati;
- malte asfaltiche;
- prodotti termoplastici;
- soluzioni in solvente di bitume;
- emulsioni acquose di bitume;
- prodotti a base di polimeri organici.

Il direttore dei lavori, ai fini della loro accettazione, può procedere a controlli (anche parziali) su campioni della fornitura. In ogni caso, l'appaltatore dovrà consegnare l'attestato di conformità della fornitura.

Le membrane per coperture di edifici, in relazione allo strato funzionale che vanno a costituire (per esempio: strato di tenuta all'acqua, strato di tenuta all'aria, strato di schermo e/o barriera al vapore, strato di protezione degli strati sottostanti, ecc.), devono rispondere alle prescrizioni del progetto e, in mancanza, alla norma UNI 8178.

4. Le caratteristiche da considerare ai fini dell'accettazione delle membrane destinate a formare strati di schermo e/o barriera al vapore sono le seguenti:

- tolleranze dimensionali (lunghezza, larghezza, spessore);

- difetti, ortometria e massa areica;
- resistenza a trazione;
- flessibilità a freddo;
- comportamento all'acqua;
- permeabilità al vapore d'acqua;
- invecchiamento termico in acqua;
- giunzioni resistenti a trazione e impermeabili all'aria.

I prodotti non normati devono rispondere ai valori dichiarati dal fabbricante e accettati dalla direzione dei lavori.

5. Le caratteristiche da considerare ai fini dell'accettazione delle membrane destinate a formare strati di continuità, di diffusione o di equalizzazione della pressione di vapore, di irrigidimento o ripartizione dei carichi, di regolarizzazione, di separazione e/o scorrimento o drenante sono le seguenti:

- tolleranze dimensionali (lunghezza, larghezza e spessore);
- difetti, ortometria e massa areica;
- comportamento all'acqua;
- invecchiamento termico in acqua.

I prodotti non normati devono rispondere ai valori dichiarati dal fabbricante e accettati dalla direzione dei lavori.

6. Per le membrane usate per formare gli strati di tenuta all'aria, dovranno essere controllati i seguenti parametri:

- tolleranze dimensionali (lunghezza, larghezza e spessore);
- difetti, ortometria e massa areica;
- resistenza a trazione e alla lacerazione;
- comportamento all'acqua;
- giunzioni resistenti alla trazione e alla permeabilità all'aria.

7. Le caratteristiche da considerare ai fini dell'accettazione delle membrane destinate a formare strati di tenuta all'acqua sono le seguenti:

- tolleranze dimensionali (lunghezza, larghezza, spessore);
- difetti, ortometria e massa areica;
- resistenza a trazione e alla lacerazione;
- punzonamento statico e dinamico;
- flessibilità a freddo;
- stabilità dimensionale in seguito ad azione termica;
- stabilità di forma a caldo;
- impermeabilità all'acqua e comportamento all'acqua;
- permeabilità al vapore d'acqua;
- resistenza all'azione perforante delle radici;
- invecchiamento termico in aria e in acqua;
- resistenza all'ozono (solo per polimeriche e plastomeriche);
- resistenza ad azioni combinate (solo per polimeriche e plastomeriche);
- giunzioni resistenti a trazione e impermeabili all'aria.

I prodotti non normati devono rispondere ai valori dichiarati dal fabbricante e accettati dalla direzione dei lavori.

8. I tipi di membrane base di elastomeri e di plastomeri sono:

- membrane in materiale elastomerico senza armatura (si definisce materiale elastomerico un materiale che sia fondamentalmente elastico anche a temperature superiori o inferiori a quelle di normale impiego e/o che abbia subito un processo di reticolazione (per esempio gomma vulcanizzata);
- membrane in materiale elastomerico dotate di armatura (si definisce materiale elastomerico un materiale che sia relativamente elastico solo entro un intervallo di temperatura corrispondente generalmente a quello di impiego, ma che non abbia subito alcun processo di reticolazione, come per esempio cloruro di polivinile plastificato o altri materiali termoplastici flessibili o gomme non vulcanizzate);
- membrane in materiale plastomerico flessibile senza armatura;
- membrane in materiale plastomerico flessibile dotate di armatura;
- membrane in materiale plastomerico rigido (per esempio polietilene ad alta o bassa densità, reticolato o non, polipropilene);
- membrane polimeriche a reticolazione posticipata (per esempio polietilene clorosolfonato) dotate di armatura;



- membrane polimeriche accoppiate (membrane polimeriche accoppiate o incollate sulla faccia interna ad altri elementi aventi funzioni di protezione o altra funzione particolare, comunque non di tenuta. In questi casi, quando la parte accoppiata all'elemento polimerico impermeabilizzante ha importanza fondamentale per il comportamento in opera della membrana, le prove devono essere eseguite sulla membrana come fornita dal produttore).

Le classi di utilizzo delle membrane base di elastomeri e di plastomeri sono le seguenti:

- classe A: membrane adatte per condizioni eminentemente statiche del contenuto (per esempio bacini, dighe, sbarramenti, ecc.);

- classe B: membrane adatte per condizioni dinamiche del contenuto (per esempio canali, acquedotti, ecc.);

- classe C: membrane adatte per condizioni di sollecitazioni meccaniche particolarmente gravose, concentrate o no (per esempio fondazioni, impalcati di ponti, gallerie, ecc.);

- classe D: membrane adatte anche in condizioni di intensa esposizione agli agenti atmosferici e/o alla luce;

- classe E: membrane adatte per impieghi in presenza di materiali inquinanti e/o aggressivi (per esempio discariche, vasche di raccolta e/o decantazione, ecc.);

- classe F: membrane adatte per il contatto con acqua potabile o sostanze di uso alimentare (per esempio acquedotti, serbatoi, contenitori per alimenti, ecc.).

Nell'utilizzo delle membrane polimeriche per impermeabilizzazione, possono essere necessarie anche caratteristiche comuni a più classi.

Le membrane a base di elastomeri e di plastomeri devono rispettare le caratteristiche previste dalle varie parti della norma UNI 8898, anche se attualmente ritirata senza sostituzione.

9. I prodotti forniti solitamente sotto forma di liquidi o paste destinati principalmente a realizzare strati di tenuta all'acqua (ma anche altri strati funzionali della copertura piana), a seconda del materiale costituente, devono rispondere alle caratteristiche e ai valori di limiti di riferimento normalmente applicati. Quando non sono riportati limiti, si intendono validi quelli dichiarati dal produttore nella sua documentazione tecnica e accettati dalla direzione dei lavori.

10. Le membrane impermeabilizzanti bituminose devono rispondere ai requisiti specificati nelle seguenti norme:

UNI EN 13707 - Membrane flessibili per impermeabilizzazione - Membrane bituminose armate per l'impermeabilizzazione di coperture - Definizioni e caratteristiche;

UNI EN 13970 - Membrane flessibili per impermeabilizzazione - Strati bituminosi per il controllo del vapore d'acqua - Definizioni e caratteristiche;

UNI EN 13859-1 - Membrane flessibili per impermeabilizzazione - Definizioni e caratteristiche dei sottostrati. Parte 1: Sottostrati per coperture discontinue;

UNI EN 14695 - Membrane flessibili per impermeabilizzazione - Membrane bituminose armate per l'impermeabilizzazione di impalcati di ponte di calcestruzzo e altre superfici di calcestruzzo soggette a traffico - Definizioni e caratteristiche.

11. I prodotti fluidi o in pasta a base di polimeri organici (bituminosi, epossidici, poliuretanic, epossi-poliuretanic, epossi-catrame, polimetencatrame, polimeri clorurati, acrilici, vinilici, polimeri isomerizzati) devono essere valutati in base alle caratteristiche e ai limiti di riferimento normalmente applicati. Quando non sono riportati limiti, si intendono validi quelli dichiarati dal produttore nella sua documentazione tecnica e accettati dalla direzione dei lavori.

12. Le guaine liquide a base di resine acriliche ed epoxibituminose e le malte impermeabilizzanti dovranno essere rinforzate con l'applicazione di reti in fibra di vetro.

Per superfici irregolari o inclinate, l'uso di reti realizzate con speciali filati voluminizzati assicura un maggiore assorbimento di resina, evitando fenomeni di gocciolatura e garantendo l'omogeneità della distribuzione del prodotto. Sul prodotto impermeabilizzante appena applicato dovrà essere posata la rete ben tesa, annegandola mediante spatola, rullo o pennello, avendo cura di sovrapporre i teli per

almeno 10 cm evitando la formazione di bolle e piegature.

13. Le malte bicomponenti elastiche a base cementizia sono malte bicomponenti a base di leganti cementizi, aggregati selezionati a grana fine, additivi speciali e polimeri sintetici in dispersione acquosa. L'impasto ottenuto, scorrevole facilmente, è applicabile anche in verticale fino a 2 mm di spessore in una sola mano. Sul primo strato di bicomponente deve essere stesa una rete costituita da fibre di vetro trattate con uno speciale appretto che conferisce resistenza agli alcali e inoltre promuove l'adesione con tutti i prodotti utilizzati per l'impermeabilizzazione e la rasatura; a indurimento avvenuto della rasatura o dello strato impermeabilizzante, la rete di vetro costituisce un'armatura che evita la formazione di fessurazioni dovute a movimenti del supporto o della superficie piastrellata. Inoltre, serve a facilitare anche l'applicazione di uno spessore uniforme di circa 2 mm della rasatura e migliorare le resistenze agli sbalzi termici e all'abrasione del sistema. La rete di vetro deve essere completamente annegata nello spessore dello strato impermeabilizzante o delle rasature. I teli adiacenti di rete in fibra di vetro dovranno essere sovrapposti lungo i bordi per uno spessore di almeno 5-10 cm.

La posa in opera deve rispettare le precise indicazioni del produttore e le ulteriori indicazioni del direttore dei lavori.

Il prodotto impermeabilizzante può essere impiegato per:

- impermeabilizzazione di vasche in calcestruzzo per il contenimento delle acque;
- impermeabilizzazione di bagni, docce, balconi, terrazze, piscine, ecc. prima della posa di rivestimenti ceramici;
- impermeabilizzazione di superfici in cartongesso, intonaci o cementizi, blocchi di cemento alleggerito, multistrato marino;
- rasatura elastica di strutture in calcestruzzo con sezioni sottili anche soggette a piccole deformazioni sotto carico (per esempio pannelli prefabbricati);
- protezione di intonaci o calcestruzzi che presentano delle fessurazioni causate da fenomeni di ritiro, contro la penetrazione dell'acqua e degli agenti aggressivi presenti nell'atmosfera;
- protezione, dalla penetrazione dell'anidride carbonica, di pile e impalcati in calcestruzzo e di strutture che presentano uno spessore di copriferro inadeguato;
- protezione di superfici in calcestruzzo che possono venire a contatto con l'acqua di mare, i sali disgelanti come il cloruro di sodio e di calcio e i sali solfatici.

Le norme di riferimento sono:

UNI EN 1504-2 - Prodotti e sistemi per la protezione e la riparazione delle strutture di calcestruzzo - Definizioni, requisiti, controllo di qualità e valutazione della conformità - Parte 2: Sistemi di protezione della superficie di calcestruzzo;

UNI EN 1504-9 - Prodotti e sistemi per la protezione e la riparazione delle strutture di calcestruzzo - Definizioni, requisiti, controllo di qualità e valutazione della conformità - Parte 9: Principi generali per l'utilizzo dei prodotti e dei sistemi.

## Art. 140- Lastre di cartongesso

1. Il cartongesso è un materiale costituito da uno strato di gesso racchiuso tra due fogli di cartone speciale resistente e aderente.

I prodotti a base di cartongesso devono rispondere alle prescrizioni del progetto ed, in mancanza, alle prescrizioni seguenti: avere spessore con tolleranze 30,5 mm, lunghezza e larghezza con tolleranza 3 2 mm, resistenza all'impronta, all'urto, alle sollecitazioni localizzate (punti di fissaggio) ed, a seconda della destinazione d'uso, con basso assorbimento d'acqua, con bassa permeabilità al vapore (prodotto abbinato a barriera al vapore), con resistenza all'incendio dichiarata, con isolamento acustico dichiarato.

I limiti di accettazione saranno quelli indicati nel progetto ed, in loro mancanza, quelli dichiarati dal produttore ed approvati dalla direzione dei lavori.

2. Le lastre di cartongesso devono essere dotate di marcatura CE ed essere conformi alla normativa UNI EN 520.

## Art. 141 - Malte per intonaci

1. Gli intonaci possono essere costituiti da diverse tipologie di malta.

2. La malta di calce idrata per intonaco è composta da calce idrata, sabbia, acqua, che devono possedere le seguenti proprietà:
  - calce idrata secondo i requisiti espressi dalle norme di accettazione dei leganti idraulici e delle calci;
  - sabbia: granulometria 100% passante cumulativo allo staccio 0,5, esente da sostanze organiche o argillose;
  - acqua priva di impurità nocive.La composizione indicativa è 1 parte di calce idrata e 6 parti di sabbia.
3. La malta di calce bastarda per intonaco è composta da cemento, calce idraulica, sabbia, acqua, che devono possedere le seguenti proprietà:
  - cemento e calce secondo i requisiti espressi nelle norme di accettazione citate;
  - sabbia: granulometria 100% passante cumulativo allo staccio 0,5, esente da sostanze organiche e argillose.
  - acqua priva di impurità nocive.La composizione indicativa è: calce in pasta mc. 0,35; cemento tipo 325 q. 1 per q. 0,90 di sabbia vagliata e lavata.
4. La malta di gesso per intonaco è composta da gesso per intonaco (scagliola) e acqua. La proporzione orientativa è una parte di acqua e una parte di gesso.
5. La malta cementizia per intonaci si ottiene impastando agglomerato cementizio a lenta presa e sabbia nelle seguenti proporzioni:
  - agglomerato cementizio a lenta presa 6,00 q;
  - sabbia 1,00 mc.

#### **Art. 142 - Dispositivi di chiusura e coronamento**

1. I materiali utilizzati per la realizzazione dei dispositivi di chiusura e coronamento, eccetto le griglie, possono essere i seguenti:
  - ghisa a grafite lamellare;
  - ghisa a grafite sferoidale;
  - getti di acciaio;
  - acciaio laminato;
  - uno dei materiali precedenti in abbinamento con calcestruzzo.L'uso di acciaio laminato è ammesso solo se è assicurata un'adeguata protezione contro la corrosione; il tipo di protezione richiesta contro la corrosione deve essere stabilito previo accordo fra committente e fornitore.
2. Le griglie devono essere fabbricate in:
  - ghisa a grafite lamellare;
  - ghisa a grafite sferoidale;
  - getti di acciaio.
3. Il riempimento dei chiusini può essere realizzato con calcestruzzo oppure altro materiale adeguato.
4. Tutti i chiusini, griglie telai devono portare una marcatura leggibile e durevole indicante:
  - UNI EN 124;
  - classe corrispondente;
  - nome e/o marchio fabbricante e il luogo di fabbricazione che può essere in codice;
  - marchio di un ente di certificazione.Le marcature devono, dove possibile, essere visibili quando l'unità è installata.

#### **Art. 143 - Materiali impianto elevatore**

1. Per le componenti ed i materiali elettrici degli ascensori, dei montacarichi, delle scale e marciapiedi mobili valgono le disposizioni generali di cui alla Legge 18 ottobre 1977, n. 791, concernente l'attuazione della Direttiva CEE 72/23.  
Le piattaforme elevatrici sono costruite a regola d'arte per permettere il superamento di un dislivello alle persone anche con mobilità ridotta o impedita. Tali piattaforme elevatrici sono consentite in via alternativa ad ascensori negli interventi di adeguamento o per superare differenze di quota contenute negli edifici privati in costruzione o in ristrutturazione, nonché negli spazi esterni di pertinenza i cui progetti siano stati presentati dopo il giorno 11 agosto 1989. Dette piattaforme sono costituite

da una struttura mobile, recante la piattaforma di carico, che scorre su due guide fissate su una parete di un vano chiuso (si suggerisce di seguire le indicazioni fornite dalle norme che regolano i vani per ascensori) e deve garantire la protezione dell'impianto dagli agenti atmosferici.

Tipo di impianto **piattaforma elevatrice** automatica azionamento oleodinamico PORTATA UTILE KG 320, capienza persone 4, Fermate 4 (pt - 1 -2 -3 -4), Servizi 4, Corsa utile Mt. 12.55, Ingresso unico, Velocità Mt/sec. 0.15, Dim. Vano corsa Larg. 1650 mm, Prof. 1480 mm, Dim. Interno cabina Larg. 1100 mm, Prof. 1140 mm, Dim. Utile porte Larg. 800 mm, Locale macchine Armadio metallico.

## **Apparecchiatura meccanica**

### Guide cabina

Realizzate in acciaio ad alta resistenza con profilato sez. a "T" trafilato a freddo, con testate raccordate ad incastro fresato, staffe di giunzione e staffe per l'ancoraggio nel vano di scorrimento impianto.

### ARCATA

Realizzata in profilati d'acciaio adeguatamente calcolata, completa di appositi pattini in nylon, pulegge, dispositivo paracadute a presa istantanea ed ogni altro accessorio necessario.

### PORTE DI PIANO

Ingresso con porte accoppiate a quelle di piano, provviste di dispositivo di interdizione in caso di ostacolo fra le porte. Automatiche 2 ante telescopiche. Dimensione LARG. 800 mm H 2000 mm Finitura Porte lamiera plastificata, Cellula fotoelettrica Barriera Elettronica, Apparecchiatura idraulica

### GRUPPO PISTONE CILINDRO

Realizzato con tubazione d'acciaio lavorato e rettificato per la perfetta tenuta delle guarnizioni e ritegno d'olio.

### CENTRALINA

Composta da pompa del tipo volumetrico a vite, raccordo a tre vie, pompa a mano, resistenza riscaldamento valvole, pressostato con contatto per sovraccarico. Compreso olio idraulico.

### MOTORE

Tipo asincrono trifase accoppiato alla pompa, montato su silentblok per eliminare nel miglior modo le vibrazioni rendendone silenzioso il funzionamento, con potenza adeguata per dare il minimo consumo sia all'avviamento sia durante il funzionamento.

### GRUPPO VALVOLE

con comando elettromagnetico, completo di dispositivo manuale di ritorno al piano in caso di emergenza, valvola di sovrappressione di marcia e di arresto regolare in modo da ottenere partenze e fermate dolci.

### DISPOSITIVO DI SICUREZZA

Montato in testa al cilindro, il quale riduce la velocità in discesa al minimo in caso di rottura accidentale della tubazione di mandata olio.

### CONTENITORE METALLICO

Per il contenimento dell'olio, completo di indicatore per il controllo del livello e di filtro per il trattenimento delle impurità; olio di riempimento con caratteristiche particolari per ottenere il miglior funzionamento sia a temperature rigide che elevate.

### TUBAZIONE

Di collegamento in gomma speciale ad alta resistenza, completo di raccordi e staffe con collare in gomma per ottenere un buon ancoraggio ai vari manufatti. Apparecchiatura elettrica ed elettrotecnica

### QUADRO DI MANOVRA

Tipo a microprocessori, composto da: armadietto metallico completo di tutte le apparecchiature necessarie (schede elettroniche, relè a zoccolo, salvamotore, teleruttori, trasformatori termiche alimentatori, allarmi, ecc. ...) alimentato a bassa tensione in corrente continua. Dispositivo di ritorno automatico al piano in mancanza di tensione a causa interruzione energia elettrica durante la normale movimentazione tra i piani. Segnalazione di cabina ferma al piano, stazionamento al piano con porte chiuse.

### BOTTONIERE

- **di piano** con piastra in acciaio inox satinato.
- **di cabina pannello in skinplate similinox, pulsanti disposti orizzontalmente,** pulsante luminoso tipo braille, pulsante di allarme, luce di emergenza, pulsante apriporte, **combinatore telefonico e interfaccia GSM,** sovraccarico acustico e luminoso, targa dati impianto.

#### APPARECCHIATURA ELETTRICA VANO CORSA

Ogni elemento necessario alla realizzazione ed al funzionamento dell'impianto (linee elettriche, cavi flessibili di collegamento agli apparati elettrici ed elettronici della cabina, induttori magnetici, interruttori di fine corsa, ecc. ...). Apparecchiature nel quadro di manovra e lungo il vano corsa, sia elettriche che elettroniche a normative CEI.

#### MANOVRA

Universale

#### CIRCUITO DI ALLARME

Suonerie elettroniche, linee elettriche lungo il vano corsa, alimentazione in corrente continua autocaricante collegate alla tensione di rete funzionante anche in caso di mancanza di energia elettrica.

Normativa di riferimento:

- **Direttiva 2006/42/CE (Direttiva Macchine)**
- **EN 81.20**
- **Legge 13**

### Art. 144 - Soluzione incapsulante

1. La soluzione incapsulante deve essere classificata, ai sensi del D.M. 14/5/96 e s.m.i., come "ausiliaria" (incapsulante di tipo D) e conforme al D.M. 20/08/1999.
2. Al fine di evitare che al rischio amianto si aggiunga il rischio da esposizione ad agenti chimici pericolosi, sarà buona norma - nel caso in cui lo stato di conservazione degli elementi contenenti amianto lo consenta - preferire all'utilizzo di resine disciolte in solventi (es. stirene) l'uso di resine vinil-acriliche in soluzione acquosa.
3. L'incapsulante deve essere colorato per controllare visivamente l'irrorazione di tutta la superficie.

### Art. 145- Miscela cementante per consolidamento muratura

1. La miscela cementante potrà essere composta da acqua e cemento nella proporzione di 1:1 (1 quintale di cemento per 100 litri di acqua), oppure da miscele di cemento, sabbie molto fini e/o additivi quali resina epossidica formulata in maniera opportuna e miscelata con adatto solvente, al fine di ottenere una corretta viscosità per consentirne la penetrazione in maniera diffusa. All'iniezione di resina potrebbe essere necessario far procedere una iniezione di solvente a bassa pressione, per saturare la superficie di pietre, mattoni, malta, per favorire la diffusione della resina epossidica e comunque la sua polimerizzazione in presenza di solvente.
2. La miscela dovrà essere omogenea, ben amalgamata ed esente da grumi ed impurità.

### Art. 146 - Rivestimento modulare con piastrelle in gres

1. Lastre di gres porcellanato laminato, prodotte in formato massimo 3000x1000 mm e spessore 5mm, rinforzate con rete in fibra di vetro, ottenute da materie prime di elevato pregio e purezza (argille chiare, fondenti feldspatici e pigmenti ceramici ad alta resa cromatica), e realizzate mediante pressatura a secco su nastro di polveri atomizzate, successivamente sinterizzate tramite cottura industriale a temperature superiori a 1200°C. Si tratta di un prodotto leggero, planare e flessibile, ma allo stesso tempo compatto, inassorbente, ingelivo, resistente alle macchie, agli attacchi chimici e agli sbalzi termici; l'applicazione della rete in fibra di vetro conferisce al prodotto elevata

resistenza ed estrema versatilità e facilità di impiego per molteplici usi nel mondo dell'architettura.

2. **Conformità alle norme EN 14411-G / ISO 13006-G:** Prodotto conforme alle normative richieste per la prima scelta in Italia e in Europa UNI EN 14411-G e a livello internazionale ISO 13006-G.
3. **Certificazioni qualità ed ecologiche:** Il mantenimento delle caratteristiche di prodotto è garantito e certificato secondo la norma UNI EN ISO 9001. Il prodotto deve essere realizzato in stabilimenti dotati di Sistemi di Gestione Ambientale certificati UNI EN ISO 14001 (norma riconosciuta a livello internazionale) ed EMAS (Regolamento 1221/09 - sistema comunitario di ecogestione e audit). Il materiale deve soddisfare i criteri per l'ottenimento di crediti LEED. Il prodotto non contiene VOC (sostanze organiche volatili) ed ha ottenuto la certificazione GREENGUARD GOLD. È disponibile la Dichiarazione Ambientale di Prodotto (EPD), che comunica in modo trasparente le prestazioni ambientali basandosi sull'analisi del ciclo di vita (LCA).
4. **Caratteristiche antibatteriche:** Le piastrelle possiedono una protezione continua, efficace e duratura contro la proliferazione dei batteri, testata e certificata secondo le norme ISO 22196 o ASTM E3031.

### Caratteristiche tecniche

Tipologia di prodotto: Gres porcellanato laminato a massa colorata (UGL)  
 Conforme a ISO 13006-G (Gruppo Bla), EN 14411-G (Gruppo Bla)

Caratteristica tecnica		Metodo di prova	Requisiti prescritti da EN 14411-G / ISO 13006-G Gruppo Bla-UGL	Valori medi LIMESTONE KERLITE 5plus
Assorbimento d'acqua		ISO 10545-3	≤ 0,5 %	0,1 (*) %
Resistenza a flessione		ISO 10545-4	≥ 35 N/mm <sup>2</sup>	50 N/mm <sup>2</sup>
Resistenza all'abrasione profonda		ISO 10545-6	≤ 175 mm <sup>3</sup>	175mm <sup>3</sup>
Dilatazione termica lineare		ISO 10545-8	Requisito non previsto	$\alpha \leq 7 \cdot 10^{-6} \text{ } ^\circ\text{C}^{-1}$
Resistenza alle macchie		ISO 10545-14	Classe 3 min.	5 RESISTENTE
Resistenza all'attacco chimico (**)		ISO 10545-13	Come indicato dal produttore	LA, HA RESISTENTE
Resistenza al gelo		ISO 10545-12	Nessuna alterazione	RESISTENTE
Caratteristiche dimensionali	Lunghezza e larghezza	ISO 10545-2	± 0,3 %, max ± 1 mm	CONFORME
	Rettilinearità dei lati	ISO 10545-2	± 0,3 %, max ± 0,8 mm	CONFORME
	Ortogonalità dei lati	ISO 10545-2	± 0,3 %, max ± 1,5 mm	CONFORME
	Planarità	ISO 10545-2	± 0,4 %, max ± 1,8 mm	CONFORME
	Spessore	ISO 10545-2	± 5 %, max ± 0,5 mm	CONFORME
Resistenza allo scivolamento		DIN 51130	-	R10
		DIN 51097	-	A+B
		BCR-TORTUS	-	$\mu > 0,40$
		ANSI A326.3	-	DCOF ≥ 0.42
		BS 7976-2	-	PTV 36+ wet SI.96
		UNE 41901 EX	-	Clase 2
Stonalizzazione		ANSI A 137.1	Come indicato dal produttore	V2
Reazione al fuoco		EN 13823	CPR (UE) 305/2011, 2000/147/CE, UNI EN 13501-1	Classe A2-s1,d0 (parete)
		EN 9239-1		Classe A2fl-s1 (pavimento)
Conducibilità termica		EN 12524	-	$\lambda = 1,3 \text{ W/m } ^\circ\text{K}$
Fuga minima consigliata (***)		Interno	-	1mm (parete) 2mm (pavimento)

(\*) Valore medio riferito al solo materiale ceramico.

(\*\*) Ad esclusione dell'acido fluoridrico e suoi derivati.

(\*\*\*) Salvo diversa indicazione dei Codici di Posa Nazionali. La larghezza delle fughe deve comunque essere decisa dalla Direzione Lavori.

## Art. 147 - Rivestimento parete ventilata modulare per esterni

Prodotto: Pannelli in legno composito per esterni prodotti mediante estrusi costituiti da un composto proprietario con un'alta percentuale di polimero vergine (PVC, min.55%), fibre di legno naturale (legno di pino e abete min. 22%), arricchito con un'esclusiva miscela di anti UV / Additivi per invecchiamento / ignifughi / batteri / ossidazione, esenti da solventi, sostanze volatili nocive, metalli pesanti o formaldeide. Resistente ai tarli e ai parassiti, antivegetativo e privo di crepe e scheggiature in presenza di umidità o dopo taglio, foratura e segatura.

Proprietà:

Materiale: tavole da soffitto in plastica legno.

Colore: [nr. ] da selezionare dall'architetto dalla tavolozza dei colori del produttore disponibile o dal colore personalizzato che deve essere abbinato al fornitore del materiale. Colori per esterni sottoposti a test di invecchiamento accelerato secondo le norme UNI EN ISO 4892-2:2009 e EN 20105-A 02:1996 .

Finitura: [ ] a scelta dell'Architetto tra le finiture disponibili del produttore.

Dimensione tavola standard: Lunghezza: 2000 mm, Larghezza: 148 mm.

5. Spessore tavola : 30 mm.

Tolleranza dimensionale: secondo UNI EN 22768 la tolleranza è 22768-vL 7.Weight: 860 g/m.

#### REQUISITI DI PRESTAZIONE

Elasticità (flessione): 23°C: 2070 MPa – 65°C: 660 MPa (secondo UNI EN ISO 178). Carico di snervamento (flessione): 23°C: 33 MPa – 65°C: 7.3 MPa (secondo UNI EN ISO 178). Contenuto di umidità: 3,13% (secondo EN 322:93). Analisi dinamica - meccanica: 78°C (secondo ASTM D4065:1995). Resistenza agli sbalzi di temperatura: Dopo 15 cicli, range 24°C/50°C: Livello 5: non ci sono difetti superficiali (secondo UNI 9429:1989).

Variazioni dimensionali associate a variazioni di temperatura (secondo UNI 9429:1989): Dopo 24h a 50°C: longitudinale: 0,07%, trasversale: -0,15%. 2.dopo 24 h a -20°C: longitudinale: -0,03%, trasversale: -0,30%. Cambiamenti dimensionali associati a variazioni di umidità, testati a 140 ° F (secondo EN 318: 2002):

Dal 65% U.R. all'85% U.R.: longitudinale: 0,3 % mm/m, spessore: 0,1%.

Dal 65% U.R. al 30% U.R.: longitudinale: - 0,2% mm/m, spessore: - 0,1%.

Coefficiente di dilatazione termica lineare (range -20°C/50°C) (secondo TMA ASTM E 831:2006):

1. Longitudinale:  $46,9 \times 10^{-6} \text{ m}/(\text{m}^{\circ}\text{C})$ .

2. Trasversale:  $48,9 \times 10^{-6} \text{ m}/(\text{m}^{\circ}\text{C})$ .

Classificazione antincendio: Classe V-0 (secondo UL94).

Classificazione J.Fuoco: Classe A (secondo ASTM E84).

Resistenza all'invecchiamento accelerato secondo le norme UNI EN ISO 4892-2:2009 e EN 20105-A02:1996. 3.600 ore di esposizione. Risultati della scala di grigi (confronto con campioni invecchiati per 1200 ore) = valutazione 4/5.

Emissioni di formaldeide: 0,1 mg/m<sup>2</sup> h (secondo EN 717-2:1994). M.Valutazione dell'azione dei microrganismi: 1 (secondo EN ISO 846:1997). N.Contenuto di metalli pesanti ( Pb, Ge, Cr, Hg): non rilevato (secondo GR F 2016 :2013).

Secondo le norme TAS 202-94 e TAS203-94, il sistema ha superato la prova che prevede un carico statico di 732 kg/mq DP (negativo e positivo ) e un carico ciclico di 732 kg/mq PD (negativo e positivo).

#### ACCESSORI E COMPONENTI

Materiali di installazione :

Telaio sottostruttura: AISI 304 (A2) o sottostruttura in acciaio FE360 zincata e verniciata progettata per resistere al carico strutturale dovuto al carico del vento e al carico morto del pannello, come da guide di installazione del produttore.

a.per installazione con profili di distanza tra 40 mm : profilo LG9637V (lunghezza 2000 mm).

b.per installazione con intercapedine di 4 mm tra i profili: profilo LG3326V (lunghezza 2000 mm).

Componenti accessori: profilo di chiusura per coprire lo spazio tra i profili del soffitto nello stesso colore del profilo del soffitto.

### Art. 148 - Cucina

Caratteristiche: La struttura e i ripiani sono realizzati con pannelli di particelle di legno, spessore 18 mm, nobilitati su due lati, con finitura antigraffio. I ripiani in vetro hanno una portata massima di circa 6 kg ciascuno. Lo scolapiatti presenta una struttura in alluminio e PVC con griglie in plastica o acciaio inox. Il prodotto deve essere montato.

#### STRUTTURA E RIPIANI

##### ANTE

Realizzata con pannelli di particelle di legno, spessore 18 mm, con basso contenuto di formaldeide (classe E1) nobilitati su due lati, con finitura melaminica antigraffio con bordo ABS. Attaccaglie in materiale plastico, portata massima circa 60 Kg cad. Ripiani in vetro:



portata massima circa 6 kg cad. Pannello di particelle di legno, spessore 18 mm. con basso contenuto di formaldeide (classe E1) nobilitato antigraffio con bordo ABS spessore 10/10. Ante a telaio con vetro: telaio in alluminio finitura acciaio satinato.

#### SCHIENA

##### VETRI PER ANTA

Pannello MDF spessore mm. 2,5.

Lastra temperata, acidata, spessore 4 mm.

##### ZOCCOLO

##### GRIGLIE SCOLAPIATTI

In PVC rigido con guarnizione inferiore in plastica spessore 13 mm. H120/150 mm.

Struttura in alluminio e PVC con griglie in plastica o acciaio inox.

##### PIEDINI

##### FONDI LAVELLO

In materiale plastico ad alta resistenza con regolazione in altezza H.12/15 cm, portata massima 100 KG cad.

In alluminio goffrato.

##### MENSOLE

##### MANIGLIE

Pannello di particelle di legno, spessore 18/28 mm. con basso contenuto di formaldeide (classe E1).

Zama / ABS / alluminio.

##### TOP

##### CERNIERE

Pannello di particelle di legno, sp.38/58 mm, con basso contenuto di formaldeide (classe E1).

In acciaio con riporto galvanico di nichel e rame.

##### CASSETTI E CESTONI

##### ALZATINE

Sponde laterali in metallo. Fondino in melaminico grigio, standard sp.12 mm, ammortizzati sp.16 mm. Portata massima circa 35 Kg cad.

In PVC rigido con guarnizione in PVC morbido.