Comunità di Nave

PERIODICO
DELL'AMMINISTRAZIONE
COMUNALE

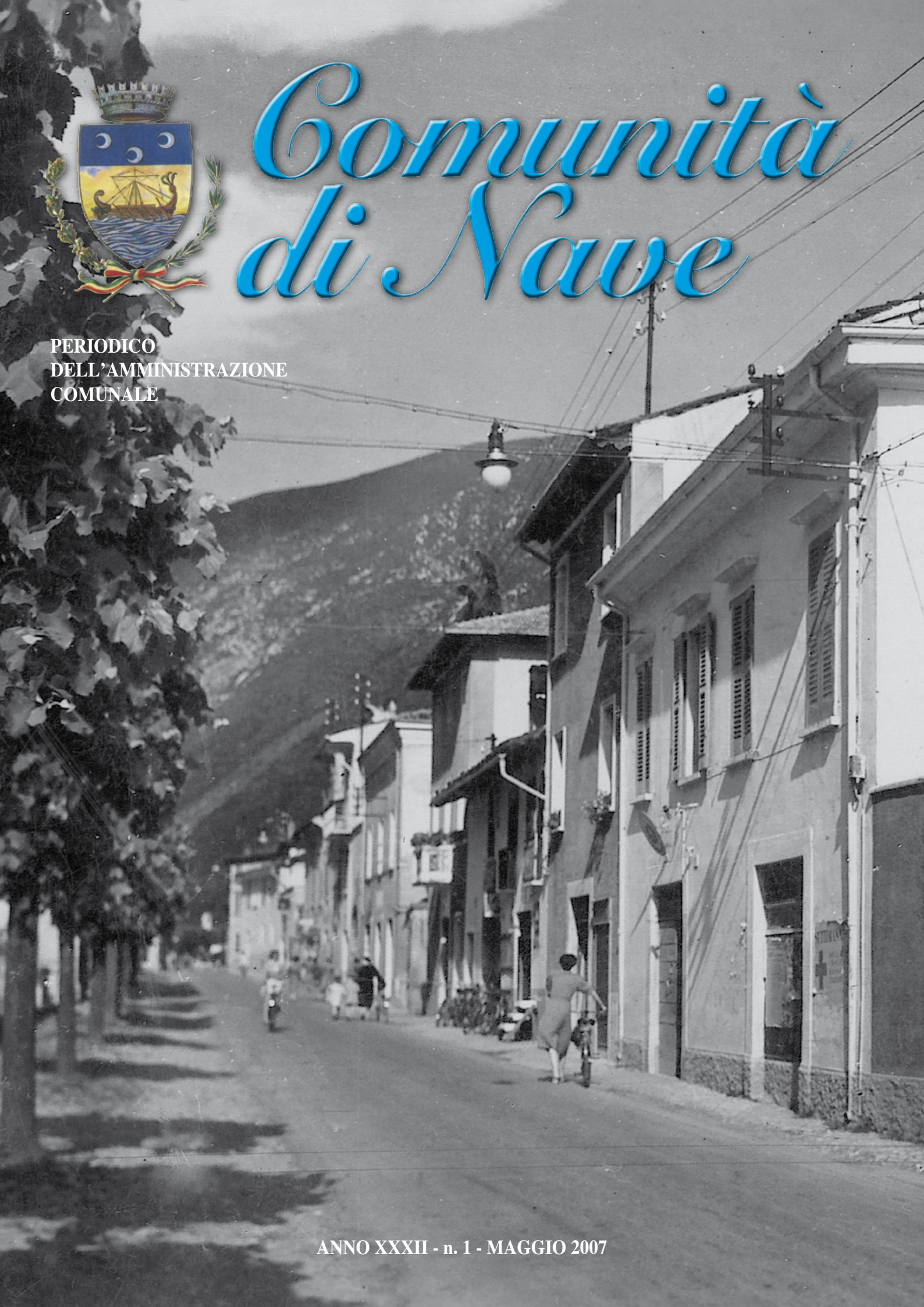

ANNO XXXII - n. 1 - MAGGIO 2007

LA PAROLA AL SINDACO

A seguito di volantini e manifesti apparsi sul territorio in forte polemica con l'approvazione del bilancio di previsione 2007, vorrei chiarire quali erano le condizioni e quali sono state le motivazione che ci hanno indotto ad assumere così importanti provvedimenti fiscali.

Il bilancio previsionale 2006 (vecchia amministrazione) prevedeva uscite correnti per €. 6.767.000 alla cui copertura si provvedeva con entrate correnti per €. 6.458.000 e con entrate straordinarie per €. 309.000 (ossia 50% degli oneri di urbanizzazione, negli esercizi precedenti addirittura questa percentuale era al 70%); inoltre il bilancio evidenziava BOC (debiti verso Banche) per €. 6.600.000.

Non è necessario essere esperti di bilancio per capire che vi era un indebitamento molto alto, anzi più di così non si può, poiché oltre questo limite si uscirebbe dal "Patto di stabilità" che la legge ci impone.

Inoltre vi era un'alta percentuale di oneri di urbanizzazione che in teoria dovrebbero essere destinati per la realizzazione di opere straordinarie ed invece venivano usati per coprire le uscite correnti.

Questa è la fotografia di quanto abbiamo trovato.

Nell'affrontare il nostro bilancio 2007 abbiamo scoperto che purtroppo le uscite correnti nel frattempo sono aumentate di €. 277.000 e sono quasi tutti aumenti fisiologici, ossia al di fuori della nostra volontà (aumento costo del personale per il contratto nazionale in corso di definizione, aumento del tasso d'interesse sul debito, aumento del costo energetico per illuminazione e riscaldamento ecc.)

Con questi dati di bilancio noi avevamo poche scelte: o accantonavamo le opere strutturali che avevamo promesso in campagna elettorale e diminuivamo anche sensibilmente le spese per i servizi sociali erogati o prendevamo le decisioni che abbiamo preso. Vi assicuro che sono state scelte molto ponderate e sicuramente non le abbiamo prese a cuor leggero.

Abbiamo comunque cercato di alleviare la manovra specialmente per le fasce più deboli, diminuendo l'ICI sulla prima casa (dallo 5,5 al 4 per mille) e inserendo una soglia di esenzione per l'IRPEF fino a €. 10.000. Pertanto fino a 10.000 €. vi è uno sconto sia sull'IRPEF che sull'ICI (circa 800 cittadini), fino a 15.000/16.000 €. vi è un equilibrio, ossia la diminuzione dell'ICI compensa l'aumento IRPEF (circa 1.300 cittadini), oltre questa soglia chiaramente vi è un aumento di tassazione che cresce con l'aumento del reddito.

Abbiamo inoltre ridotto al 30% la percentuale di oneri di urbanizzazione per coprire le uscite correnti.

Avremo così più risorse da destinare alla realizzazione di opere pubbliche che noi riteniamo fondamentali, quali la realizzazione della mini tangenziale, la ristrutturazione del centro storico, parcheggi ecc.

In conclusione desidero sottolineare la serietà ed il coraggio delle scelte effettuate, fatte per garantire servizi di qualità e per l'impegno che dedicheremo per realizzare opere pubbliche che siamo convinti cambieranno in meglio il volto del paese, ma anche il coraggio di chiedere uno sforzo aggiuntivo, convinti che non si debba mentire ai cittadini con facili artifizi di bilancio nascondendo così la realtà.

Da ultimo una curiosità. Da un conteggio fatto in modo approssimativo ma penso molto vicino alla realtà ho calcolato che i cittadini di Nave pagano allo Stato tra IRPEF-IRPEG-IRAP una somma vicino ai 40 milioni di €. Peraltro lo Stato ci trasferisce 1,7 milioni anno che rimangono fissi ed invariabili fin dal 2001; ossia il nostro Stato si trattiene il 95% delle tasse pagate.

In definitiva con le spese correnti che continuano ad aumentare fisiologicamente e i trasferimenti dello Stato bloccati, per le amministrazioni comunali siano esse di centro-destra o centro-sinistra si prospettano anni particolarmente difficili.

Signor Prodi Lei che ha a disposizione un "tesoretto"…… ci pensi.

URGE IL FEDERALISMO FISCALE

Giuseppe Corsini

ORARIO APERTURA AL PUBBLICO
Periodo: dal 30.07 al 24.08.2007

Lunedì	10.30 - 12.30
	17.00 - 18.00
Martedì	10.30 - 13.30
Mercoledì	10.30 - 13.30
Giovedì	10.30 - 13.30
Venerdì	10.30 - 13.30
Sabato (Uff.Anagrafe)	10.00 - 12.30

U.R.P.
Ufficio Relazioni con il Pubblico
Numero verde: 800240631
urp@comune.nave.bs.it

Comunità di Nave
Notiziario dell'Amministrazione Comunale

Direttore Responsabile
Dott. Rocco Vitale

Autorizzazione Tribunale di Brescia
n.33 del 21.11.1983

Impaginazione
Tipografia Olivieri s.n.c. – Nave (Bs)

Stampa
Staged S.r.l. - San Zeno Naviglio (Bs)

In copertina:
Via G. Marconi (foto Severino Liberini)

URBANISTICA E AMBIENTE

Il futuro urbanistico di Nave: avvio delle procedure del P.G.T.

Si è dato avvio alla procedura per la stesura del nuovo Piano di Governo del Territorio, nuovo strumento di pianificazione territoriale che manda in pensione i vecchi Piani Regolatori Generali.
Prima novità è il coinvolgimento già dalle prime fasi dei cittadini che fino al 10 aprile scorso hanno potuto tramite una procedura partecipata dare il loro apporto tramite richieste e suggerimenti.
Le proposte presentate ammontano a più di 160, cosa che dimostra l'interesse crescente per il territorio e il suo sviluppo.
Quest'Amministrazione ritiene quanto mai necessario ed importante condividere con i propri concittadini le idee e le scelte che delineeranno il futuro urbanistico territoriale del nostro paese.
I grandi temi da affrontare, la tangenziale, il recupero del centro storico, le aree produttive dimesse saranno le sfide da portare avanti all'interno di un progetto condiviso.
Le proposte presentate verranno tutte valutate e ai cittadini verrà data risposta puntuale.
Gli uffici comunali e il sottoscritto sono a completa disposizione di chi comunque volesse segnalare problemi o dare ulteriori contributi.
Ci tengo a sottolineare che nei prossimi mesi verranno calendarizzati incontri con le diverse realtà locali, tecnici, associazioni ecc… proprio al fine di illustrare i progetti che l'Amministrazione Comunale intende portare avanti relativamente ai diversi temi sul piatto al fine di creare un dibattito costruttivo e propositivo.
La nuova normativa ha portato una rivoluzione nel concetto tradizionale di urbanistica, la salvaguardia del territorio, la rivalutazione delle peculiarità locali, nuovi sistemi quali l'urbanistica negoziata e la perequazione rappresentano il futuro urbanistico di una comunità e quest'Amministrazione Comunale vuole sicuramente cogliere l'occasione di dare un futuro territoriale che permetta attraverso sistemi condivisi di migliorare la qualità della vita di chi da sempre abita a Nave e di chi ha deciso di farne il proprio paese.
La gestione del territorio deve rientrare nell'ottica della tutela ambientale in modo assoluto e non fermarsi ad un'ideologia limitata, che ha il solo scopo di creare Parchi Sovraccomunali che risultano alla fine essere solo, delle piccole zone circoscritte ipocriticamente di particolare tutela. L'ideologia ecologista non può avere ne limiti di tempo ne di spazio bensì deve inserirsi capillarmente nella nostra cultura entrando a far parte del nostro modo di vivere, ciò nel pieno rispetto di tutte le attività presenti sul territorio soprattutto in relazione a quello che risulta essere legato alle nostre tradizioni culturali.
Credo che ogni angolo di paese debba essere curato e salvaguardato con particolare attenzione, per questo si cercherà di incentivare

IL PGT è uno strumento complesso articolato in più atti:

IL DOCUMENTO DI PIANO
IL PIANO DEI SERVIZI
IL PIANO DELLE REGOLE

DOTATI DI AUTONOMIA TEMATICA MA CONCEPITI ALL'INTERNO DI UN UNICO E COORDINATO PROCESSO DI PIANIFICAZIONE

la raccolta differenziata, l'utilizzo delle fonti energetiche alternative quali fotovoltaico, pannelli solari, geotermico e bio-massa oltre a ciò si metteranno in campo tutte le potenzialità tecniche ed economiche per studiare come riuscire a ridurre gli sprechi di forze e di energie.
Questi documenti oltre a svolgere le funzioni classiche di rilevazione ed analisi della situazione edilizia, infrastrutturale, socio-economica ed ambientale, determinano i fabbisogni della popolazione e del territorio in modo più organico e flessibile.
La pianificazione comunale si pone in relazione con gli atti di pianificazione della Provincia e della Regione.
Il ruolo dato ai cittadini, dalla nuova normativa, risulta estremamente importante, in quanto essi possono partecipare sia alla prima fase come proponenti che come classicamente veniva previsto come suggeritori a posteriori nella fase delle osservazioni dopo la pubblicazione del P.G.T. adottato.

Questo nuovo ruolo dei cittadini costituisce un aspetto qualificante della nuova pianificazione che vede il comune, nella accezione più ampia, come il vero unico protagonista del Governo del Suo Territorio.
Certamente, è una sfida che potrà riservare difficoltà inattese, ma queste sono tipiche delle nuove iniziative, dove è determinante il contributo fattivo di tutti.

Marco Bassolini
Assessore

LAVORI PUBBLICI E PROTEZIONE CIVILE

Rifiuti: il punto della situazione

All'isola ecologica comunale di via Maddalena 109 sono stati completati i lavori di realizzazione dell'impianto di raccolta delle acque di prima e seconda pioggia, necessari al fine di adeguare l'area alla vigente normativa in materia di scarichi fognari.
Sono stati inoltre avviati i lavori di realizzazione del sistema di pesatura elettronico che sarà formato da una pesa a ponte, una pesa media e un sistema informatico che avrà la funzione di controllare e registrare i rifiuti e le relative quantità conferite e regolare l'accesso all'isola da parte di imprese e cittadini.
I lavori del primo lotto consistenti nella posa della pesa a ponte, che hanno inevitabilmente arrecato qualche disagio agli utenti dell'isola ecologica, sono stati completati nell'arco di due mesi. I lavori del secondo lotto verranno invece avviati nella seconda metà del 2007 e dovrebbero essere terminati presumibilmente entro la fine dell'anno.
Nel frattempo continua nel nostro comune il trend positivo della raccolta differenziata, che nel 2006 si è assestata al 39,13 % dei rifiuti raccolti, con un aumento, rispetto al 2005, del 1,24%. Un dato questo che, seppur positivo, deve incentivare tutti a fare ancora meglio perché, come abbiamo già ribadito nella scorsa edizione di questo notiziario, aumentare la percentuale di rifiuti differenziati significa risparmio per tutti.

Marco Archetti
Assessore

Michele Rossetti
Resp. Serv. Ig. Urbana

CORSO SULLA TECNICA DELLA DEGUSTAZIONE DEI VINI A VILLA ZANARDELLI

Ha riscosso un successo di partecipazione il corso aperto a tutti gli appassionati che non avendo alcuna esperienza specifica, intendevano acquisire le coordinate di base per degustare il vino in modo tecnicamente corretto. Un piccolo viaggio che sicuramente cambia il modo di arrivare in tavola e di addentrarsi nell'universo vino e di conseguenza anche nell'abbinamento con il cibo per cercare il matrimonio di gusto ed esaltazione di tutte le componenti organolettiche e gustative dei prodotti che compongono la cucina e la gastronomia in genere.
Relatore: Signor Fusari Ermes Sommelier Professionista associato A.I.S.

Cesare Frati - *Assessore al Commercio*

Giovanni Rossi - *Assessore ai Servizi Sociali*

Protezione Civile: ultimati i lavori di pulizia del torrente Listrea

Sono da poco terminati i lavori di pulizia del torrente Listrea, realizzati con il contributo della Comunità Montana di Valle Trompia, su progetto dell'Ufficio Tecnico Comunale, consistiti nella pulizia dell'alveo del torrente da rovi, piante e vegetazione spontanea, in modo tale da ridurre, in caso di piena, il rischio di esondazione causato dal trasporto a valle di tali materiali.
Per l'esecuzione di tali lavori l'amministrazione comunale si è avvalsa dei volontari del Gruppo Comunale di Protezione Civile e della Squadra Volontari Antincendio, i quali hanno dato dimostrazione, oltre che di una grande capacità organizzativa e lavorativa, anche di grande senso di responsabilità e sensibilità. Bisogna infatti ricordare che questi sono lavori di prevenzione atti a ridurre il rischio idrogeologico, attività di competenza della protezione civile comunale.
Non si è potuto invece provvedere all'asportazione del materiale depositato sul letto del torrente in quanto per effettuare tale operazione è necessaria l'autorizzazione della Regione Lombardia. A questo va poi aggiunto che il costo dei lavori per estrarre tale materiale è molto alto per via del fatto che si deve ricorrere all' utilizzo di mezzi meccanici e sostenere poi dei cospicui costi di smaltimento.
Un ringraziamento da parte di tutta l'amministrazione comunale a tutti i volontari che hanno prestato la loro opera al servizio del paese e di tutta la cittadinanza.

Marco Archetti
Assessore

Michele Rossetti
Responsabile del Servizio Prot. Civile

I principali interventi del 2007

Lo scorso mese di Marzo, contestualmente all'approvazione del bilancio di previsione 2007, è stato presentato il Piano triennale delle Opere Pubbliche. Il programma del 2007 associa interventi di manutenzione, ristrutturazione o adeguamento, degli immobili, delle infrastrutture e degli attuali impianti di proprietà del Comune di Nave, ad opere di nuova realizzazione finalizzate al miglioramento ed ammodernamento degli edifici comunali, delle reti tecnologiche e della rete stradale del Comune.
Tali opere hanno come finalità principale quella di offrire ai cittadini migliori condizioni di vita. Per il 2007 sono confermati tutti gli impegni finanziari volti alla manutenzione del vasto patrimonio comunale: 100 mila euro per la manutenzione della rete stradale, 90 mila euro per il potenziamento e la messa a norma della rete di pubblica illuminazione, più di 100 mila euro per la manutenzione del verde e dei parchi pubblici. Tra le opere più importanti della nostra amministrazione vi è certamente la nuova strada provinciale che, in accordo con l'Assessorato ai Lavori Pubblici della Provincia di Brescia, intendiamo progettare e iniziare a realizzare nell'arco dei cinque anni di governo. Nel 2007 è previsto pertanto il rilievo del possibile tracciato, così da poter pianificare la realizzazione dei progetti preliminari ed esecutivi. Quest'opera è considerata fondamentale per il successivo recupero del centro storico del paese così da renderlo vivibile e fruibile da parte di tutta la cittadinanza. L'elenco delle opere prevede la realizzazione di un nuovo parcheggio in via Sassiva, lo studio della sistemazione dell'area destinata a parcheggio in via San Costanzo, retrostante la scuola elementare Don Milani.
Sempre nell'arco del 2007 intendiamo intervenire sugli impianti sportivi nell'ambito di un piano pluriennale volto a migliorare le strutture esistenti che subiscono l'inevitabile invecchiamento naturale. Si interverrà sui campi sportivi di via Predenno e via Capra mediante la sostituzione dei parapetti della tribuna e la recinzione; la ristrutturazione della palestra di Cortine avverrà attraverso uno studio complessivo degli interventi necessari, da realizzarsi probabilmente a stralci tra il 2007 e il 2008. Sono previsti inoltre interventi presso il centro tennistico, in accordo con il tennis Club Nave, nell'ambito anche qui di un piano di investimenti pluriennale. Interverremo sul cimitero capoluogo sistemandone l'accesso principale; si realizzerà la copertura delle cellette ossario, si metterà in sicurezza il solettone, dove vengono celebrate le funzioni religiose, che presenta cedimenti strutturali. Si intende realizzare un campo di "Beach Volley" grazie ad un accordo raggiunto con la parrocchia di Muratello sia per la definizione dell'area che per la gestione del futuro impianto che offrirà alla cittadinanza la possibilità di praticare uno sport stagionale, ma assai apprezzato soprattutto a livello femminile. Verrà infine completato, nel corso del 2007, il lavoro avviato la scorsa stagione e rivolto a potenziare e migliorare l'isola ecologica.(vedi articolo specifico).

Marco Archetti
Assessore

BILANCIO E ATTIVITÁ PRODUTTIVE

Approvato il bilancio di previsione 2007

Il bilancio di previsione – approvato dal Consiglio Comunale nella seduta del 20 marzo 2007 - indica le entrate che si prevede di accertare e le spese che si prevede di impegnare nell'esercizio finanziario di riferimento. Costituisce quindi uno degli atti di maggior rilevanza di un'amministrazione in quanto in esso trova rappresentazione non solo la gestione corrente ma anche la gestione in conto capitale e la programmazione ovvero le linee guida che reggono l'operato dell'amministrazione stessa nel breve periodo e nel triennio.

Partendo dal presupposto che la qualità e la tipologia dei servizi erogati non doveva in alcun modo essere penalizzata l'amministrazione ha impostato un bilancio che permetta non solo di affrontare la gestione ordinaria ma anche e soprattutto di realizzare le opere e le infrastrutture che ritiene necessarie. Per fare questo si è dovuto trovare copertura alle spese correnti senza sacrificare quelle in conto capitale, cosa tutt'altro che facile visto che le spese correnti ammontano ad Euro 6.911.590 ovvero il 5,89% in più rispetto alla previsione 2006 ed il 4,19% rispetto all'assestato 2006. Tale variazione in aumento pari ad Euro 277.854 è da ricondurre in particolare all'incremento del costo del personale per Euro 88.181 pari al 4,45%, all'incremento dei trasferimenti per Euro 159.557 pari al 6,63% (di cui Euro 31.000 per maggiori trasferimenti alle scuole materne non statali, Euro 14.000 per il servizio di polizia locale, Euro 20.000 per l'illuminazione pubblica, Euro 49.000 per il servizio gestione rifiuti, Euro 27.500 per l'assistenza al personale disabile nelle scuole dell'obbligo), ai maggiori oneri per interessi passivi per Euro 44.462 pari al 14,77%, all'incremento del fondo di riserva per Euro 25.876, mentre invece sono state realizzate economie per quanto riguarda le prestazioni di servizi e gli acquisti di beni di consumo. Si tratta in sostanza di incrementi che nella maggior parte dei casi non dipendono da scelte discrezionali dell'amministrazione a fronte dei quali peraltro non si realizzano incrementi di pari entità sul fronte delle entrate. I trasferimenti erariali dallo stato non hanno infatti subito variazioni, la tassa smaltimento rifiuti solidi urbani copre il costo del servizio (peraltro incrementato di circa il 5% e che inevitabilmente si è dovuto ribaltare sui cittadini e sulle imprese), pertanto gli unici strumenti a disposizione dell'amministrazione comunale per incrementare le entrate sono l'ICI, l'addizionale Comunale ed i proventi derivanti dai permessi a costruire.

Alla luce di queste considerazioni l'amministrazione ha pertanto accolto con favore la possibilità - concessa dalla legge Finanziaria del governo Prodi - di incrementare l'addizionale comunale Irpef. L'addizionale comunale all'Irpef costituisce infatti la maggiore leva finanziaria a disposizione dei comuni per aumentare le proprie entrate e l'unica imposta che mostra, a differenza dell'ICI, caratteri di progressività e pertanto di equità fra i contribuenti (in quanto basata sulla capacità reddituale). Si è quindi deliberato di incrementare l'aliquota dell'addizione comunale IRPEF dallo 0,1% allo 0,5% e di istituire una soglia di esenzione stabilita in € 10.000 di imponibile Irpef. Si tratta in sostanza di una fascia reddituale che non è soggetta all'addizionale, infatti per redditi complessivi fino a € 10.000 il contribuente rimane esente dall'imposta, mentre per i redditi superiori al limite di esenzione il contribuente applica al reddito complessivo l'aliquota. Si è inoltre deliberato di diminuire l'aliquota ICI per l'abitazione principale passando dal 5,5 per mille al 4,0 per mille.

L'amministrazione tramite la manovra congiunta ICI - addizionale comunale (riduzione al 4 per mille dell'aliquota sulla prima casa – introduzione dell'addizionale allo 0,5%) non solo ha reperito le risorse necessarie per la gestione del bilancio ma ha contemporaneamente sgravato i contribuenti con redditi bassi e le fasce più deboli della popolazione (che probabilmente hanno un minor onere ICI e non pagano l'addizionale comunale) e pertanto introdotto un importante strumento di politica sociale. Tale manovra ha inoltre permesso di non effettuare tagli ai servizi ritenuti socialmente rilevanti (servizi sociali, cultura, istruzione) e di non destinare una percentuale alta di oneri di urbanizzazione per finanziare la spesa corrente con la conseguente possibilità di programmare rilevanti investimenti in opere pubbliche ritenute essenziali.

Cesare Frati
Assessore

BILANCIO DI PREVISIONE 2007

ENTRATE		SPESE	
TITOLO I (entrate tributarie)	**€ 4.636.040,00**	**TITOLO I (spese correnti)**	**€ 6.911.590,00**
TITOLO II (entrate da contributi e trasferimenti)	**€ 481.932,00**		
TITOLO III (entrate extratributarie)	**€ 1.870.721,00**	**TITOLO II (spese in conto capitale)**	**€ 7.206.528,00**
TITOLO IV (entrate da alienazioni, trasferimenti di capitale e riscossioni di crediti)	**€ 7.372.337,00**		
TITOLO V (entrate da accensione di prestiti)	**€ 100.000,00**	**TITOLO III (spese per rimborso di prestiti)**	**€ 342.912,00**
TITOLO VI (entrate per servizi conto terzi)	**€ 2.163.107,00**	**TITOLO IV (spese per servizi per conto di terzi)**	**€ 2.163.107,00**
TOTALE ENTRATE	**€ 16.624.137,00**	**TOTALE SPESE**	**€ 16.624.137,00**

I.C.I.: Riduzione aliquota prima casa al 4,00 per mille

Il Consiglio Comunale nella seduta del 20 marzo 2007 ha deliberato importanti modifiche al sistema tariffario dell'Imposta Comunale sugli Immobili. L'amministrazione comunale guidata dal Sindaco Corsini ha ritenuto infatti opportuno intervenire ad agevolare i contribuenti proprietari di immobile adibito ad abitazione principale, proponendo la riduzione dell'aliquota relativa a tale tipologia di immobili al minimo previsto dalla legge, ovvero passando dal 5,50 per mille al 4,00 per mille. E' stata inoltre proposta l'introduzione di un'agevolazione per gli anziani che hanno trasferito la propria residenza presso una casa di riposo, prevedendo che l'abitazione mantenuta sfitta possa beneficiare della predetta aliquota agevolata del 4,00 per mille stabilita per la prima casa e l'estensione dell'agevolazione anche ai titolari di immobili concesso in uso gratuito non solo a parenti di 1° grado (genitore – figlio) ma anche a parenti di 2° grado (nonno – nipoti – fratelli).
Con questa manovra l'amministrazione comunale intende sgravare in modo significativo la tassazione sulla prima casa convinti che un sistema tributario equo debba essere maggiormente improntato sulla progressività, ovvero sulla necessità di tassare maggiormente i redditi più alti e non il possesso di immobili adibiti ad abitazione principale in particolare per quei contribuenti che con enormi sacrifici si sono costruiti la propria abitazione.
Al fine di ottemperare in maniera corretta agli obblighi tributari relativi all'I.C.I., si precisa quanto segue:

- Il Comune di Nave riscuote direttamente l'I.C.I. tramite la propria tesoreria, pertanto si invitano i contribuenti a non utilizzare

il c/c del Concessionario Esatri Spa, predisponendo i bollettini di versamento con i seguenti estremi:

c/c n. 28477248 intestato a Comune di Nave – Servizio Tesoreria – Riscossione ICI

- Il Comune effettua, per i soli contribuenti persone fisiche, i seguenti servizi gratuiti:

- compilazione e stampa comunicazioni I.C.I.;
- compilazione, stampa e spedizione a domicilio dei bollettini di versamento già precompilati; con la cifra dovuta;
- sportello informativo per chiarimenti e richieste di rettifica inerenti i suddetti bollettini;

per fruire del servizio inerente le comunicazioni I.C.I. i contribuenti dovranno recarsi presso l'Ufficio Tributi, mentre il servizio inerente i bollettini di versamento verrà effettuato in automatico.
Per l'annualità 2007 sono state deliberate le seguenti aliquote e detrazioni :

- **Aliquota ordinaria: 7 ,0 per mille**
- **Aliquota per abitazione principale e pertinenze: 4,0 per mille**
- **Detrazione per abitazione principale: € 104,00**
- **Maggiore detrazione per abitazione principale:** è quantificata in € 79,48 se l'immobile ha un valore non superiore a € 42.000,00ed in € 52,99 se l'immobile ha un valore non superiore a € 52.000, ai cittadini che siano in possesso di entrambi i requisiti sottoelencati:

a)proprietari della sola casa di abitazione classificata esclusivamente in una delle seguenti categorie catastali : A2-A3-A4-A5-A6 e delle relative pertinenze, come definite dall'art. 4 del Regolamento I.C.I.;
b)possessori di **reddito I.S.E.E.** inferiore a **€ 9.826,00;**
Il diritto alla maggiore detrazione e le ulteriori agevolazioni (immobili concessi in uso gratuito a parenti, anziani che hanno trasferito la residenza presso una casa di riposo) possono essere verificati presso l'Ufficio Tributi, ove si potrà anche compilare la modulistica necessaria per l'accesso al beneficio.

Cesare Frati
Assessore

BANDO Assegnazione posteggi per produttori agricoli.

Nel mercato, avente svolgimento il martedì mattina in Piazza Martiri della Libertà, sono stati previsti n. 2 posteggi per produttori agricoli, corrispondenti al n. 41 e al n. 42
Tali posteggi devono essere assegnati secondo le seguenti disponibilità:
- posteggio n. 41: mesi di aprile e novembre
- posteggio n. 42: dal mese di marzo al mese di ottobre.

L'assegnazione di tali posteggi, per un periodo di tempo riferito alla stagionalità dei prodotti e comunque non superiore alla durata indicata all'art. 10 comma 1 del Regolamento, avrà validità decennale e verrà effettuata secondo i criteri di priorità di cui all'art. 5 della L.R. 15/2000.
Per ulteriori informazioni: Ufficio commercio su aree pubbliche tel. 2537445.

Cesare Frati
Assessore al Commercio

SPORTELLO UNICO PER LE IMPRESE - Nuovo orario di apertura

Allo scopo di soddisfare le crescenti richieste in materia di Sportello Unico per le Imprese industriali, artigianali e commerciali, l'Amministrazione Comunale ha deciso di modificare gli orari di apertura al pubblico del servizio, come segue:
tutti i giorni dalle ore 10.30 alle ore 12.30 e i pomeriggi del lunedì, mercoledì e venerdì dalle ore 17.00 alle ore 18.00.
I nuovi referenti amministrativi sono il Sig. Antonio Blasi (tel. 030.2537432) per quanto concerne le attività produttive o industriali e la Sig.ra Marisa Tameni (tel. 030.2537439) per le pratiche commerciali e certificati artigiani per CCIAA.

POLITICHE GIOVANILI

Pubblichiamo l'intervento dell'Educatore Mauro Toninelli che ha animato il consiglio comunale dei ragazzi in collaborazione con alcuni docenti delle classi seconde della scuola media Galileo Galilei. Un grazie sentito.

Nicola Pedrali
Assessore

Consiglio comunale dei ragazzi…per Nave un progetto… una proposta…una scommessa…

Mettiamo che un giorno i ragazzi della seconda media si ritrovino in Comune, nella sala consiliare; mettiamo che loro propongano soluzioni e riflessioni legate ad alcune realtà del paese; mettiamo che la Giunta (quella vera), guidata dal Sindaco, li ascolti e si confronti con loro; mettiamo che…non sia un sogno ma realtà!
Esatto! Si chiama Monopattino! Sì! Avete letto bene, ma non il monopattino, mezzo utile e divertente per muoversi, anche se questo aspetto ha suggerito la scelta del nome. Il confronto, aperto alla cittadinanza e ai genitori dei ragazzi - anche se pochi erano i presenti - è stato il momento culminante del percorso fatto all'interno delle classi seconde medie. La proposta, guidata dall'educatore dell'oratorio di Nave - il sottoscritto - e Francesco, operatore dell'oratorio di Cortine, si è svolta tra i mesi di novembre, dicembre e gennaio. Il percorso, coinvolgente e dinamico, ha catapultato i ragazzi in un mondo apparentemente lontano da loro, ma che hanno scoperto essere più vicino che mai alle loro esistenze, ai loro giochi e ai loro spazi… Con la scoperta e la comprensione di una piccola parte del funzionamento della macchina relativa alle elezioni amministrative e la nomina di Sindaci - rappresentanti della classe - che hanno formato delle vere e proprie Giunte, in cui tutti erano Assessori e avevano un ruolo, una competenza e una responsabilità, i ragazzi si sono sentiti vicini al proprio paese, orgogliosi di essere riconosciuti come Assessori in un determinato ambito ed elettrizzati all'idea che Sindaco e Assessori "reali" fossero disponibili ad incontrarli e ad ascoltarli. Poi…spazio alla fantasia! Ogni Giunta ha scelto di affrontare un problema che riteneva importante per Nave, avanzando una proposta, un progetto…è vero che alcune ipotesi si sono dimostrate di difficile, se non di impossibile realizzazione; l'aspetto importante tuttavia è cogliere la percezione che i ragazzi di seconda media hanno dei problemi, delle realtà che li circondano e del paese di Nave, che forse da ora sentiranno un po' più loro. Sicuramente è un punto di vista diverso dal nostro di adulti e che può suggerire qualcosa di nuovo a tutti!
Ruolo encomiabile è stato svolto dalle insegnanti di lettere che si sono preoccupate di preparare i ragazzi prima dell'intervento, li hanno affiancati e seguiti durante tutto il percorso.
Pazienti e disponibili infine Sindaco, Assessori e Consiglieri, sorpresi positivamente dalle tante richieste e proposte, segnale evidente che i giovani, adeguatamente stimolati, sanno essere attenti e partecipi.

Mauro Toninelli

PASSIONE VIVENTE: tre serate di riflessione e forte impatto emotivo

Si è concluso a Nave il trittico di impegni che hanno rievocato la Passione vivente di Nostro Signore per le vie del paese, valorizzando angoli davvero incantevoli, resi con suggestione attraverso una semplice e al tempo stesso sapiente regia coreografica, frutto dell'estro di Mariuccia Liberini.
Il pubblico, centinaia di persone, ha potuto apprezzare nella prima serata la rappresentazione de "L'Ultima Cena e Gestsemani" ammirando all'esterno della chiesa di S. Cesario l'ambiente ricreato nel quale Gesù spezzò il pane intingendolo e offrendolo al traditore Giuda.
Azzeccati gli "attori" le scene, i costumi, le musiche, le preghiere recitate nello spostamento a piedi verso il "Gestsemani", ovvero il parco dei Salesiani, nel quale molti navensi, stupiti della bellezza del luogo, sono entrati per la prima volta.
Nel secondo appuntamento serale, con ritrovo nel cortile di palazzo Bertoli a Dernago e il successivo spostamento all'Oratorio di Nave, era previsto il "Processo nel Palazzo del Sommo Sacerdote e nel Pretorio", scene e parlato di grande tensione e suggestione, con notevole ricorso a musiche assai espressive.
La terza rappresentazione, rinviata un primo momento per la pioggia, è stata recuperata nella serata di lunedì chiudendo il trittico della rassegna con "L'incontro con il Cireneo e la Crocifissione", scene animate che hanno preso il via dalla pista ciclabile nella zona dell'ex scuola elementare della Mitria (ora completamente rasa al suolo in vista dei nuovi fabbricati che sorgeranno) per poi proseguire sino all'arrivo nella splendida cornice dell'antica Pieve.
Serata suggestiva, emozionante, intensa, con il pubblico (contate seicento persone) in "religioso" silenzio a seguire i momenti salienti della Crocifissione e un brivido alla vista della nudità dei corpi esposti al freddo vento che sempre accarezza la Pieve.
La rappresentazione della Passione vivente è stata confortata dalla presenza del Coro del Garza, dell'Accademia Musicale Preludio e messa in scena dall'affiatato gruppo organizzatore, circa 60 comparse, lo stesso che allestì l'apprezzato Presepe Vivente. Ad essi vanno aggiunti i volontari, i collaboratori, il prezioso servizio offerto dal nucleo di protezione civile, per un totale complessivo di oltre 100 addetti ai lavori.

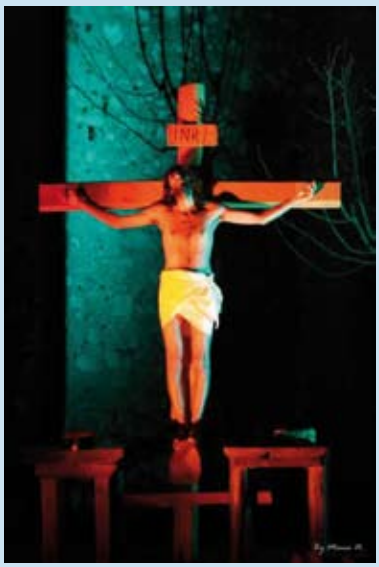

Apprezzato dal pubblico questo sforzo corale che ha unito tante persone in un impegno davvero ben riuscito, "che ci ha fatto riflettere, come ha dichiarato il parroco don Gianluigi Carminati, sul significato della Pasqua che viene, sul nostro essere cristiani e poter chiamare Dio col nome di Padre".

Ghost

PUBBLICA ISTRUZIONE

Universitá per adulti

Nell'ambito dell'educazione permanente degli adulti ritengo che, oltre ad apprendere tecniche che consentano di stare al passo coi tempi, particolare rilievo va dato al sapere, da considerare una ricchezza che non ha età.
Consapevole dell'importanza di un apprendimento permanente, ho accolto con interesse il progetto dell'Università degli Adulti proposto dal Centro Territoriale per l'Educazione degli Adulti e della Comunità Montana di Valle Trompia.
Dall'1 al 30 marzo, è stato organizzato il percorso formativo di Filosofia "INSICUREZZA E RASSICURAZIONE" per riflettere sulla natura umana e sulle diverse tecniche che l'umanità storicamente ha messo in campo per limitare l'insicurezza umana: La tecnica Politica, La "cura", La scienza e il mondo della vita, Il singolo e Dio, La Guerra e L'utopia, i temi trattati.
Ai sei incontri, che si sono svolti presso la Sala Civica 28 Maggio, a cura del Prof. Francesco Camastra docente di Filosofia all'Università di Brescia Facoltà di Giurisprudenza, hanno partecipato circa 50 adulti. Qualche iscritto si è "perso" nel corso del cammino, ma un buon numero ha seguito con interesse tutte le serate.
Il corso è stato molto apprezzato dai partecipanti che avrebbero voluto aggiungere altri incontri per continuare la riflessione.
Dato l'interesse suscitato dall'iniziativa, sarà cura di questo Assessorato, continuare ad aderire alla proposta organizzando altri corsi per offrire ai nostri cittadini strumenti per arricchire la propria cultura personale.

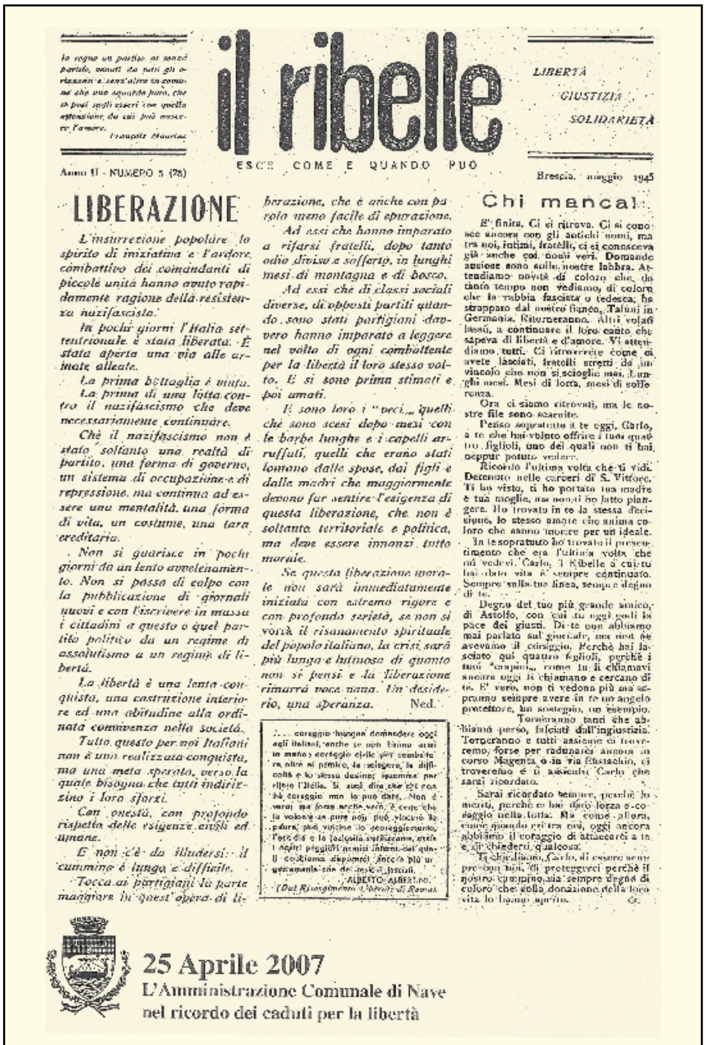

Io sogno un partito di senza partito, amati da tutti gli orizzonti e senz'altro in comune che uno sguardo puro, che si posi sugli esseri con quella attenzione da cui può nascere l'amore. — François Mauriac

il ribelle — ESCE COME E QUANDO PUÒ

LIBERTÀ — GIUSTIZIA — SOLIDARIETÀ

Anno II - NUMERO 5 (28) — Brescia, maggio 1945

LIBERAZIONE

L'insurrezione popolare lo spirito di iniziativa e l'ardore combattivo dei comandanti di piccole unità hanno avuto rapidamente ragione della resistenza nazifascista.

In pochi giorni l'Italia settentrionale è stata liberata. È stata aperta una via alle armate alleate.

La prima battaglia è vinta.

La prima di una lotta contro il nazifascismo che deve necessariamente continuare.

Chè il nazifascismo non è stato soltanto una realtà di partito, una forma di governo, un sistema di occupazione e di repressione, ma continua ad essere una mentalità, una forma di vita, un costume, una tara ereditaria.

Non si guarisce in pochi giorni da un lento avvelenamento. Non si passa di colpo con la pubblicazione di giornali nuovi e con l'iscrivere in massa i cittadini a questo o quel partito politico da un regime di assolutismo a un regime di libertà.

La libertà è una lenta conquista, una costruzione interiore ed una abitudine alla ordinata convivenza nella società.

Tutto questo per noi Italiani non è una realizzata conquista, ma una meta sperata, verso la quale bisogna che tutti indirizzino i loro sforzi.

Con onestà, con profondo rispetto delle esigenze civili ed umane.

E non c'è da illudersi: il cammino è lungo e difficile.

Tocca ai partigiani la parte maggiore in quest'opera di liberazione, che è anche con parola meno facile di epurazione.

Ad essi che hanno imparato a rifarsi fratelli, dopo tanto odio diviso e sofferto, in lunghi mesi di montagna e di bosco.

Ad essi che di classi sociali diverse, di opposti partiti quando sono stati partigiani davvero hanno imparato a leggere nel volto di ogni combattente per la libertà il loro stesso volto. E si sono prima stimati e poi amati.

E sono loro i "veci" quelli che sono scesi dopo mesi con le barbe lunghe e i capelli arruffati, quelli che erano stati lontano dalle spose, dai figli e dalle madri che maggiormente devono far sentire l'esigenza di questa liberazione, che non è soltanto territoriale e politica, ma deve essere innanzi tutto morale.

Se questa liberazione morale non sarà immediatamente iniziata con estremo rigore e con profonda serietà, se non si vorrà il risanamento spirituale del popolo italiano, la crisi sarà più lunga e luttuosa di quanto non si pensi e la liberazione rimarrà voce vana. Un desiderio, una speranza. — Ned.

... coraggio bisogna domandare oggi agli italiani, anche se non hanno armi in mano; coraggio civile per combattere, oltre al nemico, la miseria, le difficoltà e lo stesso destino; insomma per rifare l'Italia. Si, ma, dirà chi non ha coraggio non lo può dare. Non è vero; ma forse anche vero. È certo che la volontà se pure non può vincere la paura, può vincere lo scoraggiamento, l'ozio e la [illegible] sono i nostri peggiori nemici interni, dai quali [illegible] ancora più [illegible] che dei [illegible] fascisti. — ALBERTO ALBERTINI. (Dal Risorgimento Liberale di Roma)

Chi manca!

E' finita. Ci si ritrova. Ci si conosce ancora con gli antichi nomi, ma tra noi, intimi, fratelli, ci si conosceva già anche coi nomi veri. Domande ansiose sono sulle nostre labbra. Attendiamo novità di coloro che da tanto tempo non vediamo, di coloro che la rabbia fascista o tedesca ha strappato dal nostro fianco. Taluni in Germania. Ritorneranno. Altri volati lassù, a continuare il loro canto che sapeva di libertà e d'amore. Vi attendiamo tutti. Ci ritroverete come ci avete lasciati, fratelli stretti da un vincolo che non si scioglie mai. Lunghi mesi. Mesi di lotta, mesi di sofferenza.

Ora ci siamo ritrovati, ma le nostre file sono scarnite.

Penso soprattutto a te oggi, Carlo, a te che hai voluto offrire i tuoi quattro figlioli, uno dei quali non ti hai neppur potuto vedere.

Ricordo l'ultima volta che ti vidi. Detenuto nelle carceri di S. Vittore. Ti ho visto, ti ho portato tua madre e tua moglie, ma non ti ho fatto piangere. Ho trovato in te la stessa decisione, lo stesso amore che anima coloro che sanno morire per un ideale.

In te soprattutto ho trovato il presentimento che era l'ultima volta che mi vedevi. Carlo, il Ribelle a cui tu hai dato vita è sempre continuato. Sempre sulla tua linea, sempre degno di te.

Degno del tuo più grande amico, di Astolfo, con cui tu oggi godi la pace dei giusti. Di te non abbiamo mai parlato sul giornale, ma non ne avevamo il coraggio. Perchè hai lasciato qui quattro figlioli, perchè i tuoi "crapini" come tu li chiamavi ancora oggi ti chiamano e cercano di te. E' vero, non ti vedono più ma sapranno sempre avere in te un angelo protettore, un sostegno, un esempio.

Torneranno tanti che abbiamo perso, falciati dall'ingiustizia. Torneranno e tutti assieme ci troveremo, forse per radunarci ancora in corso Magenta o in via Eustachio, ci troveremo e ti assicuro Carlo che sarai ricordato.

Sarai ricordato sempre, perchè lo meriti, perchè tu hai dato forza e coraggio nella lotta. Ma come allora, come quando eri tra noi, oggi ancora abbiamo il coraggio di attaccarci a te, e di chiederti qualcosa.

Ti chiediamo, Carlo, di essere sempre con noi, di proteggerci perchè il nostro cammino sia sempre degno di coloro che colla donazione della loro vita lo hanno aperto. — G.

25 Aprile 2007
L'Amministrazione Comunale di Nave
nel ricordo dei caduti per la libertà

A scuola di teatro

A conclusione del progetto di Laboratorio teatrale inserito nel piano diritto allo studio dell'anno scolastico 2006/2007 per le classi seconde della scuola primaria e secondaria di primo grado, è stata organizzata, presso il Teatro San Costanzo, la rassegna teatrale IN CRESCENDO; quattro serate per permettere di presentare alla cittadinanza il lavoro svolto.
- l'8 e il 9 Maggio si sono presentati i bambini della scuola Primaria con "Le parole importanti e "Piccole e grandi emozioni"
- il 10 Maggio i ragazzi della scuola secondaria di primo grado, con "Questo è il nostro tempo"
- l'11 Maggio gli adulti del Teatro delle Misticanze e la Cooperativa Futura con i ragazzi dello SFA (Centro Diurno per disabili) hanno presentato "Il sentiero"

La spontaneità dei bambini e la loro semplicità hanno suscitato forti emozioni in tutti i presenti. Voglio sperare che non ci si fermi all'impatto emotivo del momento, ma si cerchi di ascoltarli veramente e si "lavori" per offrire loro un "terreno" dove coltivare i sentimenti espressi.
Con questa esperienza i bambini hanno imparato ad esprimere i loro sentimenti non solo con le parole ma anche fisicamente e i ragazzi a produrre testi che li aiutano ad esternare i loro disagi, le loro difficoltà , quello che "sentono dentro".
Per non dimenticare questi momenti, le serate sono state riprese da un esperto e raccolte in un DVD che è stato consegnato a tutte le classi partecipanti. I genitori che desiderassero averne una copia possono prenotarla presso la segreteria della scuola.
Esprimo le mie personali congratulazioni ai partecipanti, alla regista Beatrice Faedi, al suo staff e a tutti gli insegnanti che l'hanno affiancata durante l'anno scolastico.
Un ringraziamento ai tecnici e a tutti quelli che hanno collaborato per la buona riuscita dell'iniziativa.

Rosanna Novaglio
Assessore

Documento storico consegnato dall'Assessorato alla Pubblica Istruzione agli studenti della Scuola Secondaria di 1° grado "Galileo Galilei" in occasione della ricorrenza del 25 Aprile.

SERVIZI SOCIALI

L'emozione del "Bulloni"

Il premio " della Bontà " è tornato a fine 2006 a Nave: a riceverlo un nostro giovanissimo concittadino, MANZA DANIEL, residente a Cortine, che da quando ha perso la mamma (ad aprile dello scorso anno) con grande affetto e disponibilità si è occupato del fratellino Gabriel di due anni, rinunciando al proprio tempo libero e alle attività pomeridiane proprie della sua età.
L'intero Consiglio Comunale di Nave ha voluto rendere omaggio soprattutto all'esempio e al valore che Daniel ha introdotto nella nostra comunità: il saper rinunciare al proprio piacere e al proprio egocentrismo per aiutare il padre e il fratellino in un momento difficilissimo per la famiglia, facendo prevalere la cura e l'amore su tutto il resto.
Ora è impegno di tutti (volontari, familiari e Comune) riuscire a restituire a Daniel un po' di quel tempo libero di cui certamente ha diritto e bisogno.
Questo ci sembra il miglior modo per ringraziarlo e valorizzare quanto ha saputo fare.

Giovanni Rossi
Assessore

Piccola storia di un nido

L'asilo nido comunale di Nave è presente sul territorio da ormai quasi 30 anni; in questo periodo, dal '78, anno di apertura, l'asilo nido "Mondogiocondo" era l'unica struttura comunale organizzata che venisse in aiuto alle madri lavoratrici.
Dalla valle giungevano famiglie in attesa di poter usufruire del servizio, ostacolate a volte da lunghe liste d'attesa dovute proprio alla unicità del servizio.
Il nido è sopravvissuto ad ogni sorta di cambiamento socio-economico, a teorie pro e contro di esso, al calo delle nascite; questo grazie anche a quei pochi che fin dall'inizio hanno creduto nel suo valore educativo e sociale.
In questo lungo periodo di tempo si è messo alla prova, in discussione continua, all'interno delle sue mura si è cercato di mantenere vivi alcuni concetti: la ricchezza apportata da famiglie diverse, ognuna con le sue abitudini, con il suo modo di curare i figli, con la sua storia personale.
Proprio da qui voglio partire: il "nido" è il "primo ambiente famigliare allargato" che i nostri figli possono conoscere dopo la famiglia, è un delicato e ricchissimo patrimonio che si sviluppa attorno a loro.
Il nido, con tutto il suo personale è capace di tessere i fili della trama amorevole dei primi anni di vita che daranno un contributo importante allo sviluppo della personalità dei vostri figli.
L'altro concetto a noi caro è quello della cura che guida tutti i gesti, le scelte, le attenzioni della educatrici nei confronti dei vostri bambini.
Ce ne sarebbero di cose da dire per spiegare il concetto di cura che va ben oltre il semplice cambio del pannolino, la pappa, la nanna.
Faremo questo nei prossimi numeri spiegandovi come si svolge la giornata al nido.

Una serata speciale

Quest'inverno, dopo il periodo degli inserimenti, il nido ha voluto incontrare i genitori in una serata un po' particolare sperimentando con loro alcuni dei laboratori riguardanti varie sperimentazioni: laboratorio di cucina tenuto dalla cuoca Valentina, del colore, di psicomotricità, di musica, della narrazione, della manipolazione, mescolanze; tutte attività che le educatrici propongono ai bimbi a seconda delle abilità e delle competenze tipiche dell'età.
La madre di una bimba di 3 anni ci spiega:
"L'esperienza di tornare bambini per un giorno, soprattutto di rivivere le emozioni provate dalle mie figlie nelle loro giornate quotidiane con voi al nido in mia assenza, è stata bellissima."
Una giovane mamma stupita dalle attività afferma: "Ci siamo veramente divertiti un sacco; è stata una bellissima esperienza. E pensare poi che dei bimbi così piccoli facciano già queste esperienze è fantastico. Siete meravigliose!"
Una coppia di giovani genitori che portano al nido la loro piccina non hanno dubbi nell'esclamare: "Vogliamo tornare bambini".
Un'altra coppia ci ringrazia dicendo: "Apprezziamo molto quello che fate ogni giorno per nostra figlia e la gioia che date a tutti i bambini. Siete molto speciali … e pazienti!"
Concludo appoggiandomi alle parole di una madre che ci scrive: "Odori, forme, suoni e sapori ma soprattutto amore. Grazie."
Questa è la sostanza del nido. Se volete visitarlo, conoscerci o semplicemente venire a curiosare vi ricordiamo che potete entrare a fare un giro tutti i giorni dalle 13.30 alle 14 senza bisogno di avvisarci.
A presto

L'educatrice della sezione lattanti

Punto ristoro MCL Villa Zanardelli

Ha preso il via dallo scorso febbraio la nuova gestione del Punto Ristoro c/o Villa Zanardelli, precedentemente affidato all'Associazione ACLI L'ALBA a cui va il sentito ringraziamento dell'Amministrazione Comunale per l'impegno e la disponibilità dati nella difficile fase di avvio delle attività di Villa Zanardelli.
Il punto ristoro è stato affidato all'MCL in concessione previa verifica dell'interesse alla gestione da parte di altre associazioni del territorio; la durata dell'incarico sarà annuale e gli eventuali utili verranno reinvestiti in attività ricreative e/o culturali presso la Villa che sempre più sta diventando, nel tempo, la casa degli anziani, così come certo avrebbe voluto l'illustre GIUSEPPE ZANARDELLI.
Casa degli anziani presso la quale sono così numerose le possibilità di aggregazione (musica, ginnastica, laboratori, giochi, gita, ecc.) da escludere ogni rischio di solitudine e d'isolamento.

ORARI DI APERTURA PUNTO RISTORO MCL	
ORARIO INVERNALE:	dalle ore 8,30 alle ore 12,30 dalle ore 14,30 alle ore 17,30 chiuso il venerdi' mattino
ORARIO ESTIVO: (maggio/settembre)	dalle ore 8,30 alle ore 21,00

Parco Villa Zanardelli

Orario estivo

APERTURA AL PUBBLICO:
dalle ore 08.00 alle ore 22.00

Dopo un lavoro volontario gratuito e gravoso, di cui si ringraziano l'Associazione AMICI DI VILLA ZANARDELLI, è stato realizzato un percorso attrezzato di valorizzazione del paesaggio agrario tradizionale che circonda la Villa e che consentirà a studenti e appassionati di approfondire in loco le peculiarità della zona.

Festa "Epifania in compagnia"

Il 4 gennaio si è svolta la festa "Epifania in compagna" a favore degli anziani del Comune di Nave. La festa organizzata dall'Assessorato ai Servizi Sociali ha visto la partecipazione di circa 120 persone, fra anziani e "simpatizzanti".
A differenza degli anni scorsi la giornata prevedeva non solo un pranzo in compagnia, ma anche visite ad aziende agricole valsabbine. Al mattino sono stati visitati: il caseificio "Valsabbino" e la cantina "Ferliga" di Odolo. Durante queste tappe gli anziani hanno potuto osservare le fasi di produzione, assaggiare i vari prodotti ed acquistarli. Si è proseguito per il ristorante "La rocca del rovere" (ex "Al fiasco") ad Odolo, dove si è potuto gustare un ricco e gustoso pranzo. Il pranzo è stato allietato dalle musiche e dalle poesie dialettali del sig. Braghini.
Alla conclusione del pranzo, il Sindaco ha consegnato a tutti i partecipanti ultra sessantacinquenni un piccolo omaggio.
La giornata ha riscosso un notevole successo: gli anziani hanno potuto trascorrere momenti piacevoli in compagnia di amici e conoscenti e per il prossimo anno, al fine di rallegrare ancor di più i partecipanti, si cercheranno nuove mete e percorsi , non solo ricreativi ma culturali e di conoscenza del territorio bresciano.

Giovanni Rossi
Assessore

SERVIZI SOCIALI

Il salesiano Dante Dossi: quando la carità è farsi carico delle sofferenze degli altri

Dante è morto a Brescia, all'Ospedale Civile, il 30 dicembre 2006. Era nato a Viadanica (BG) il 13 settembre 1924 da Santo e Vicini Elisabetta.

Nella casa salesiana di Parma iniziò la professione di infermiere dei giovani dell'Istituto. Nel Noviziato di Montodine (CR) emise la sua prima professione di salesiano il 16 agosto 1948.

Nel 1955 fece parte del gruppo di salesiani che, su insistenza dell'allora arcivescovo di Milano Monsignor G.B. Montini (divenuto poi papa Paolo VI), presero in carico il riformatorio di Arese (MI), ora denominato Centro Salesiano San Domenico Savio.

Vi operò per 12 anni, venendo a contatto con ogni genere di carenza affettiva, educativa, socio-economica e morale tra quei giovani, passati dalla malavita al tribunale dei minori e al riformatorio. L'ambulatorio di Dante era sempre frequentatissimo da malati 'veri', ma soprattutto da malati 'finti', per tutti aveva una parola di incoraggiamento.

Nel 1967 i superiori lo chiamarono allo Studentato filosofico dei Giovani Confratelli salesiani di Nave (BS). Il suo servizio nel settore sanitario fu preciso, puntuale, generoso. Seguì con sacrificio tutte le pratiche legate al permesso di soggiorno dei giovani confratelli non italiani, attendendo il suo turno, in Questura. Pazientemente in coda con gli altri extracomunitari, scambiava parole di pace e di conforto.

Per 40 anni Dante è rimasto con noi, nel nostro Paese di Nave, contento di condividere con il nostro territorio navense le gioie e i dolori di una vita cittadina.

Rimase in contatto con molti dei giovani di Arese, soprattutto con quelli finiti in carcere. E dalla considerazione della loro situazione nacque in lui prepotente la chiamata a visitarli, ascoltarli e poi a seguirli quando uscivano dal carcere e ad aiutarli nel reinserimento nella vita sociale.

Dante ne ha fatta di strada, tra carceri, giudici, avvocati e tribunali, dal Nord al Sud d'Italia! Un impegno non sempre gratificante nei risultati, a volte accompagnato da fallimenti e incomprensioni. Tuttavia, sostenuto dalla fede, speranza, preghiera e da un amore ardente per questi giovani in difficoltà, Dante ha sempre tenuto duro. Ha saputo interpretare con cuore di padre i messaggi scritti sul lembo di un giornale: "Vieni presto a trovarmi, sono disperato, Franco".

Nel 1978 era stato eletto vice Segretario Nazionale del SEAC (Segretariato Nazionale Enti Assistenza Carcerati). Nella nomina si legge: "L'ardore illuminato e la costanza con la quale egli opera in favore dei difficili settori della prevenzione, della assistenza e del recupero, gli hanno guadagnato stima e competenza in grado eccezionale. In molti ambienti autorevoli e al Ministero di Grazia e di Giustizia lo si ricerca ed apprezza quale esempio di autentico e valido volontariato". Dante ha ricevuto molti riconoscimenti da Autorità civili e dal Ministero di Grazia e Giustizia, ultimo nel 2005 gli è stato conferito dal Sindaco di Brescia il Premio Bulloni per benemerenza di solidarietà sociale in campo cittadino. Ma la soddisfazione più vera e più grande è stata quella di riuscire a far vibrare in tanti giovani a rischio il 'buono' che portavano nel cuore, come avrebbe fatto don Bosco ostinatamente ottimista nel vedere un seme buono anche in una mela marci. Dante comprende con rapidità le situazioni più annodate. Riferisce un magistrato:"Dante Dossi appartiene a quelle persone che precedono e completano la politica carceraria".

Nel mondo carcerario si era costituito come una luce di riferimento e di orientamento. Dal telegramma inviato dal Tribunale di sorveglianza di Brescia: "Presidente, Magistrati, Personale tutto dell'Ufficio di sorveglianza e del Tribunale di sorveglianza di Brescia, partecipano vivamente dolorosa dipartita di Dante Dossi. Ricordando il grande contributo da lui offerto quale Volontario particolarmente attivo nel mondo carcerario".

Chiunque era nel bisogno riceveva da Dante una attenzione, una parola. Talvolta alcuni amici lo mettevano in guardia da persone furbe e malvagie. Dante con voce bassa e suasiva rispondeva: "No, tu non sai quanta sofferenza è in loro". Una solidarietà continua, generosa fino alla temerarietà.

Dante si è fatto attraversare l'anima dalla vita che era attorno a lui. Non ha posto ostacoli, né ha messo argini. Solo la solidarietà era a confine del suo agire. Un margine sempre flessibile. I paletti di recinzione continuamente mobili. Sentiva come proprie le sofferenze degli altri e chi era in difficoltà percepiva di essere stato preso "in carico"; testimonia un carcerato "noi Dante lo sentivamo dentro".

Un giovane papà nel giorno del funerale, mentre porge le condoglianze, dice: "Dante è stato un uomo forte e sereno che ha saputo buttare ogni volta il proprio passato dietro alle spalle a piene mani, per avere mani vuote e aperte per entrare nel presente".

Ha vissuto nel quotidiano per dare respiro al futuro.

Don Roberto Dal Molin
Direttore Istituto Salesiano di Nave

Giovanni Rossi
Assessore

LETTERA DI UN DETENUTO

al termine dell'Eucaristia presieduta da don Franco Fontana, vicario ispettoriale, celebrata in ricordo di Dante Dossi a un mese dalla morte
Casa Circondariale di Brescia - 30 gennaio 2007

Questa non è una sequela cronologica di fatti ma una manciata di sensazioni messe sulla carta per non perderle.

Ricordare Dante Dossi con un pensiero o delle parole non è facile, perché di lui è già stato detto tutto e di più. Diventa molto più semplice se parlo di lui ricordando i nostri incontri. Ci siamo conosciuti all'inizio degli anni '70: eravamo stati arrestati io e mio fratello con altre cinquanta persone. L'unica posta che ricevevamo erano i mandati di comparizione da tutta Italia. Dopo un anno non ci avevano ancora concesso i colloqui, l'isolamento era totale.

Un giorno l'agente mi dice che Dante Dossi voleva vedermi, era la prima persona che riusciva a parlarmi, prima ancora degli avvocati. Questa persona che non conoscevo, come avesse fatto non lo so, mi portò i saluti di mia moglie, di mia mamma e, mi ricordo, mi prese la mano fra le sue, e con la sua voce molto pacata riuscì a calmarmi e per una mezzora parlammo del più e del meno. Col tempo queste visite settimanali o quasi erano il mio sfogo e mi rasserenavano e mi tenevano legato al mondo.

Dante sapeva toccarti il cuore e trasmetterti tutto il suo amore con dolcezza infinita. A volte, dopo una visita, mi trovavo dei soldi sul libretto: a me servivano per le sigarette e a lui per mantenere la linea, erano i soldi del suo pranzo. Questo era Dante che non sapevo come chiamare. Quando sono uscito e mi capitava di passare da Nave, nell'Istituto dove viveva, mi fermavo e chiedevo di lui. Difficilissimo trovarlo. Era in giro per l'Italia ad aiutare i suoi fratelli (così lui li chiamava). Se invece ero fortunato aveva sempre del tempo per me: due chiacchiere, una preghiera e quasi sempre una immaginetta, poi doveva correre in stazione perché il treno non aspettava e doveva andare a portare aiuto ad un altro fratello.

Quando a Natale l'ho rivisto qui a Messa il nostro non è stato sicuramente un abbraccio di circostanza, e il suo "set che amò" sono cose che mi resteranno nel cuore per sempre. Quando non sapevo come chiamarti tu mi dissi "i fratelli si chiamano per nome", e io come fratello ti saluto dicendo "Ciao Dante. Vedi, si fa presto a dire che ci volevi bene, ma chi non ha avuto la fortuna di conoscerti, non potrà mai sapere cosa vuol dire volerci bene, un bene incommensurabile quello che tu ci davi, senza mai chiedere nulla in cambio e questa volta, se mi permetti, vorrei io poterti dimostrare, con queste due righe, che il bene che ci hai regalato non è andato tutto perduto.

Grazie Dante da me da una miriade di compagni di viaggio".

SPORT

Atletica: nuovi talenti sbocciano, altri... non invecchiano mai

Gianfranco Antonelli

Nello Bassetto

Vito Vento

Ogni anno, verso primavera, la FIDAL(Federazione Italiana di Atletica Leggera) di Brescia organizza una manifestazione particolare nel corso della quale premia atleti e società sportive che si sono distinti nella stagione agonistica precedente. Quest'anno, e quindi relativamente al 2006,la "Festa dell'Atletica leggera"si è svolta a Gussago ed ha visto fra i protagonisti atleti navensi, giovani e ..collaudati. Fra i primi citiamo le "promesse" espresse dall'Audaces Nave,storica società locale presieduta da Angelo Greotti che promuove in paese ,attraverso il lavoro del tecnico Carlo Zani la "regina degli sport" Si tratta di Veronica Bertacchini,Valentina Re,Maria Chiara Gallia,Italo Casarotti ,giovanissimi studenti di scuola media che si sono distinti nelle prove di velocità,salto in alto,corsa ad ostacoli. Al dirigente, al tecnico e agli atleti,due di Nave e due di Caino, il meritato riconoscimento per l'opera di diffusione della disciplina e gli auguri di conseguire altri prestigiosi traguardi.

Per quanto riguarda atleti più…maturi segnaliamo con piacere il successo di Vito Vento,nella categoria Master 70, e la terza posizione di Gianfranco Antonelli fra i master 45. Il primo,che gareggia per la società Rebo Gussago, è stato classificato come miglior atleta bresciano 2006 della categoria ultra 70enni, mentre il secondo gareggia per l'Atl.Monte Maddalena Brescia nella categoria che racchiude atleti di età compresa fra i 45 e 50 anni. Doverosa segnalazione per Nello Bassetto che il 18 marzo 2007 ha vinto una corsa internazionale su strada a Salò gareggiando nella categoria Master 60/65 anni.

Si tratta di appassionati che da tempo si segnalano nel mondo dell'atletica leggera , protagonisti di cross,corse in montagna e su pista.

Corsa di primavera nel parco per 220 scolari

Da un lustro a questa parte, il Parco del Garza ospita una avvincente manifestazione di corsa campestre giovanile riservata agli alunni delle quarte e quinte dell'Istituto comprensivo scolastico di Nave; si tratta della "Corsa di primavera", manifestazione podistica che, quest'anno, ha coinvolto 220 studenti impegnati nel progetto "Perseus", ideato dalla Amministrazione precedente e proseguito anche in questa stagione per la gioia di tanti scolari, docenti e famiglie.

Gioia, entusiasmo, qualche apprensione per l'esito della prova si mescolano in questa grande festa della corsa giovanile che ha visto il solido supporto della società Audaces Nave affiancare l'ormai efficace macchina organizzativa (Dirigente scolastica, docenti di educazione fisica, maestri, personale ATA,collaboratori, COSP, personale comunale) diretta dalla coordinatrice Mariella Gugliotta.

In un mare di colori,in una autentica giornata di festa e sport,un plauso va ai partecipanti che hanno portato a termine la loro fatica dopo adeguato impegno, tutti ugualmente premiati per questo obiettivo raggiunto. Per la cronaca(e per la…storia) i migliori sono risultati:

Sara Bertacchini (Nave) Francesca Chittò e Anastasia Valcamonico (entrambe Cortine) Francesca Licini (Nave) Beatrice Zanetti (Nave) Ilaria Ronchi (Cortine) fra le ragazze di quarta, Tullio De Giacomi (Caino) Matteo Pasotti (Nave) Costanzo Zani (Muratello) Giorgio Frunza (Caino) Simone Nicosia (Nave) e Gianluca Pedrali (Cortine) fra i maschi della stessa età, Valentina Genco (Muratello) le navensi Francesca Tameni, Giulia Rossi,Cinzia Cremonesi, le muratellesi Francesca Zucchini ed Elena Ghezzi per le quinte femminili, Stefano Bettelli (Nave) Alessandro Bresciani (Cortine) Alessandro Tameni (Nave) Alex Gaffurini (Muratello) Gianluca Bonici (Nave) e Federico Pianta (Caino) per i maschi delle classi quinte.

Paolo Ortolani
Assessore

SPORT

Sport nuovi per i giovani di Nave

Promozione sportiva: in questi ultimi mesi molti giovani navensi sono stati coinvolti in vari sport, anche nuovi rispetto alle tradizioni locali, grazie all'aiuto e al coinvolgimento di realtà educative, associazioni e istituzioni quali l'Oratorio maschile S. Filippo Neri , il CUS Brescia , l'Istituto Comprensivo scolastico di Nave, il Tennis Club Nave, l'Assessorato allo Sport. Si tratta di attività promozionali rivolte a discipline quali il tennis tavolo (ping pong), il rugby, il tennis, mentre dovrebbe perfezionarsi anche una iniziativa che la Bocciofila Valle del Garza rivolge ai giovani per appassionarli a questa antica e diffusa pratica sportiva.

Ringraziamo quanti agiscono in sinergia per offrire ai ragazzi queste nuove opportunità che si aggiungono alle tante già consolidate sul nostro territorio grazie all'appassionato lavoro di società sportive che si occupano di atletica leggera, basket, calcio, pallavolo, ginnastica artistica, karate, sci, danza, ciclismo, equitazione, arrampicata, tiro con l'arco, sperando che altre possano aggiungersi presto a questo elenco.

Foto ragazzi praticanti il rugby

Chiusura stagione sciistica 2006

Siamo giunti alla chiusura della stagione sciistica e tracciamo un bilancio di come si sono svolte le nostre attività. Purtroppo il tempo non ci è stato favorevole e la neve ha tardato ad arrivare costringendoci ad annullare, nostro malgrado, il corso proposto per il mese di gennaio. A fatica, ma con costanza abbiamo proseguito con il campionato sociale che ,come ogni anno, si è suddiviso in vari "memorial"dedicati a Luca Stefana, Riccardo Liberini, Francesco Bacchetti e un trofeo intitolato all'hosteria Calchera.

Quest'anno il campionato sociale ha visto emergere il nostro atleta Fabrizio Tameni che si è aggiudicato ben due vittorie. Tra le donne abbiamo riscontrato un ottimo risultato dall'atleta Silvia Duni sia in ambito sociale che provinciale. Tra i piccoli spicca l'assidua partecipazione di Paolo Garbelli che ,insieme ad altri atleti, ha portato lo Sci Club Nave a posizionarsi al sesto posto nella classifica del campionato Lombardia ski-cup.

Arrivederci alla prossima stagione.

Sci Club Nave

Ricordando James Mabellini

È doveroso per noi soci del C.A.I. di Nave approfittare dell'occasione che ci viene offerta per commemorare l'amico James Mabellini, la cui tragica scomparsa, avvenuta il 5 gennaio del corrente anno, ha lasciato tutti noi nella costernazione e nello sconcerto del pensiero di come un assiduo frequentatore della montagna, un accorto e prudente alpinista quali egli era, abbia potuto essere tradito da un ambiente che conosceva come le sue tasche.

Nato a Vobarno, ma residente da molti lustri a Caino, James collaborava attivamente con la nostra sottosezione solo da un paio di anni, ma lo ha fatto con un'intensità, un impegno e una dedizione totali: la sua esuberanza, la sua generosità, la sua disponibilità a lavorare al servizio degli altri lasceranno un segno profondo in noi che lo abbiamo conosciuto e assiduamente frequentato in questi ultimi tempi.

Il suo ricordo ci sarà sempre caro anche perché era una persona di grande spessore umano, aperta agli altri come poche: gli riusciva di una naturalezza assoluta mettersi in sintonia con il suo prossimo, stabilire con tutti rapporti di sincera e serena cordialità. Anche dopo averci scambiato solo quattro chiacchiere, ti sentivi subito a tuo agio e ti sembrava di conoscerlo da sempre. Era totalmente alieno da sotterfugi, finzioni, secondi o terzi fini: ciò che vedevi, quando lo guardavi in viso, era esattamente quel che lui era: un uomo buono, con grandi entusiasmi e una incontenibile voglia di fare, che andava incontro alla vita con gli occhi ridenti di un fanciullo. La sua lealtà e la sua trasparenza sono oggi merci rare, ma sono queste le virtù sulle quali si possono fondare le amicizie vere. E noi, con lui, abbiamo perso un amico.

Per questo non ci sono di aiuto i discorsi che di solito tentiamo di imbastire a nostra consolazione, quando diciamo che, in fondo, se si deve morire, è meglio morire per qualche cosa che amiamo; e James amava davvero la montagna con slancio

straordinario. No! Oggi no! Questi pensieri oggi non ci consolano. Forse è ancora troppo presto. Oggi non riusciamo che a provare una profonda tristezza, un forte disappunto per queste inique leggi del destino che ci privano dei nostri compagni migliori.

CAI Sottosezione di Nave

Estate 2007 all'insegna del beach volley?

Dovrebbe entrare in funzione questa estate il nuovo impianto di beach volley che l'Amministrazione Comunale ha inteso costruire presso l'Oratorio S. Francesco a Muratello.
Inizialmente si era pensato di posizionarlo nel Parco del Garza, ma le segnalazioni di continui atti di vandalismo compiuti in tanti altri paesi su strutture non adeguatamente protette e sorvegliate, ci hanno spinto a chiedere ospitalità all'Oratorio, contando fra l'altro su strutture (spogliatoi) e gruppo gestione impianti sportivi già esistente ed efficace. Stilata l'apposita convenzione fra le parti il campo regolamentare di beach volley dovrebbe presto soddisfare le esigenze di tanti appassionati della pallavolo estiva da praticare sulla sabbia e dotare l'Oratorio di Muratello di una struttura utile didatticamente anche per le attività rivolte ai giovani (Grest, tornei domenicali, ecc.).
Un ringraziamento alla società Volley Cortine per la collaborazione offerta nella scelta della ditta costruttrice e all'Ufficio Tecnico Comunale per la disponibilità e rapidità con la quale è stata affrontata la pratica.

VARIE

Ha ottenuto un riscontro positivo il Torneo di Pasqua, manifestazione tennistica rivolta agli studenti della media G. Galilei e promossa dal Tennis Club Nave in collaborazione con l'Assessorato allo Sport e la Scuola . Un grazie ai pazienti maestri Elisa e Matteo che hanno accolto nelle due lunghe mattinate di vacanza i ragazzi e li hanno coinvolti positivamente in questa disciplina e alla società Tennis Club Nave per la disponibilità totale (impianto e attrezzature) dimostrata in questa circostanza verso il settore giovanile.

A partire dal 1° aprile c'è un nuovo regolamento per l'utilizzo comunale della pista di Atletica Leggera: per il suo utilizzo annuale è previsto il pagamento di una quota di 12 euro per i navensi e 25 euro per i non residenti. La somma introitata verrà utilizzata dalla società Audaces Nave per opere di piccola manutenzione. Un ringraziamento alla storica società ,cara al presidente Angelo Greotti e al tecnico Carlo Zani, per l'attenzione, disponibilità e collaborazione manifestate in ogni occasione.

L'assessorato allo sport intende organizzare prossimamente corsi di nuoto da svolgere in collaborazione con le piscine più vicine al nostro territorio. Se qualcuno fosse interessato a partecipare si proponga all'ufficio sport del Comune di Nave o telefonando allo 030-2537424.

Un torneo di BADMINTON (meglio noto come Volano) verrà effettuato nella palestra della scuola elementare don Milani in occasione del 40° anniversario di fondazione dell'AVIS Nave-Caino.Per ulteriori informazioni chiedere all' assessorato allo sport.

Eccezionale impresa di due alpinisti navensi,Giacomo Rossetti e Giorgio Tameni che nel week end pasquale hanno scalato la mitica parete Nord dell'Eiger dedicandola agli amici scomparsi Claudio e Roberto. Un avvenimento sportivo eccezionale,un gesto umano significativo; Un esempio di sport e solidarietà coniugati in modo esemplare,specialmente in un momento nel quale certe discipline mostrano evidenti segnali di decadimento morale e civile.

Rientro alle gare, positivo dopo una serie di infortuni, per la discobola Francesca Andè, cortinese cresciuta nelle file dell'Audaces Nave e che da tempo gareggia per i colori dell'Atletica Brescia risultando fra le migliori specialiste in campo regionale e nazionale di categoria. Complimenti per la tenacia e la perseveranza.

Paolo Ortolani
Assessore

SUL PROSSIMO NUMERO...

Quando leggerete queste note alcune importanti manifestazioni sportive saranno già state effettuate: citiamo la corsa ciclistica organizzata il 25 aprile dal Gruppo San Marco Cortine e quella dedicata alla memoria di Luigi Bussacchini (13 maggio) la corsa podistica Scalata della Maddalena (5 maggio), così come il Torneo di calcio Città di Nave, Tornei di tennis, manifestazioni di Ginnastica artistica, tornei di pallavolo, basket, rugby, calcio e altre iniziative di cui cercheremo di offrire sintesi sul prossimo numero del notiziario comunale. Aiutateci a farlo fornendoci risultati, immagini, commenti.
Grazie anticipate per la collaborazione.

ASSOCIAZIONISMO

La storia degli Alpini spiegata agli studenti

Alpini nella scuola per spiegare i motivi della loro prossima festa sezionale. Con largo anticipo rispetto all'imponente manifestazione, prevista per il 2 e 3 giugno, che vedrà migliaia di "penne nere" bresciane invadere simpaticamente Nave, gli alpini della locale sezione hanno inteso presentarsi agli studenti della scuola media "G.Galilei": lo hanno fatto con garbo,con discrezione,ma con l'orgoglio e il vanto di cui giustamente vanno fieri. Ecco allora la delegazione,guidata dal capogruppo navense Nazzaro Boccacci, e composta da membri della commissione cultura e protezione civile della sezione di Brescia, spiegare i "perché" dell'adunata sezionale, concessa per motivi davvero importanti. Il primo coincide con gli 80 anni della sezione, sorta nel lontano 1927, il secondo con la commemorazione di un alpino navense importante come Augusto Materzanini, tenente medico ,impegnato nella prima guerra mondiale.

Materzanini, appassionato di fotografia, oltre al delicato compito svolto nel 1915-18 fra le nevi dell'Adamello, ebbe modo di fotografare quello straordinario scenario di guerra e proprio 800 "lastre" contenenti splendida documentazione di quel periodo sono state donate dalla famiglia alla sezione di Brescia che ne ha tratto un eccezionale filmato trasferendole su un DVD che verrà presentato a Nave nella serata del 28 maggio. A Materzanini la sezione alpini di Nave, con il conforto dell'amministrazione comunale, dedicherà un monumento che sorgerà dinanzi alla sede delle "penne nere" nella zona del centro sportivo,nel piazzale che pure prenderà il nome dell'illustre concittadino. Agli studenti della "G. Galilei" è stato mostrata una sintesi filmata della "storia" degli alpini, una storia intrecciata di valore, ardimento, solidarietà,abnegazione, spirito di sacrificio. Si tratta di pagine epiche dedicate alla "guerra bianca" affrontata sulle nevi dell'Adamello, in condizioni proibitive, spesso con 40 gradi sotto zero, della martoriata ritirata di Russia per sfuggire alla manovra a tenaglia che stava per annientare gli alpini. A Nikolajewka la battaglia campale per uscire dall'accerchiamento costato migliaia di morti, un autentico macello raccontato da chi scampò al calvario quel memorabile 8 febbraio 1943, una impresa che stupì lo stesso nemico il quale riconobbe che " il Corpo degli alpini è da considerarsi l'unico uscito invitto dalla guerra di Russia".

Accanto ai ricordi tuttavia c'è l'ampia pagina di solidarietà scritta dalle "penne nere" ed ecco spiegati ai ragazzi, attenti e affascinati dal racconto, i gesti degli alpini bresciani,la concreta opera di aiuto portata nei momenti di bisogno, dopo le calamità naturali come alluvioni e terremoti, costruendo villaggi, asili, case, colonie (vedi Irma) o scuole (Nikolajewka a Mompiano,70 mila ore di lavoro) destinate a dare sostegno a chi soffre, un "male della pietra" che coinvolge le sezioni delle penne nere abituate a chiedere poco e fare molto. Ecco il costituirsi del gruppo di protezione civile degli alpini bresciani che mosse i primi passi proprio a Nave durante l'alluvione del 1990 e che oggi è largamente autonomo di uomini e mezzi, così come il gruppo avisino alpino, il coro Alte Cime , il Gruppo sportivo Alpini, la splendida sede provinciale dove è allestito un museo che raccoglie migliaia di testimonianze della storia delle "penne nere". C'è spazio anche per considerazioni amare circa l'abolizione della leva che priva i nostri giovani della continuità di tradizioni perpetuate dagli Alpini e l'invito ai ragazzi a partecipare numerosi, coinvolgendo i familiari, alle iniziative che Nave presto vivrà in occasione dell'adunata sezionale.

IL RICCO PROGRAMMA DI AVVENIMENTI IN VISTA DELL'ADUNATA SEZIONALE DELLE "PENNE NERE" A NAVE

Domenica 27 maggio:

ore 11,00 Al Santuario di Conche-S.Messa e deposizione della corona al Monumento all'Alpino

Lunedì 28 maggio:

ore 19,00 Inaugurazione Mostra Materzanini nella Sala Civica

ore 20,30 Nel Teatro S.Costanzo- Proiezione immagini della Guerra Bianca
in Adamello scattate da Augusto Materzanini durante la guerra 1915-18

Mercoledì 30 maggio:

ore 20,30 Teatro S.Costanzo "Il sergente nella neve" di Mario Rigoni Stern
Voce narrante- Stefano Corsini
Chitarra - Paolo Cavagnini
Pianoforte – Alberto Forino

Venerdi 1 giugno:

ore 20,30 Teatro S.Costanzo- Rappresentazione di "Cavalli 8 uomini 40"
A cura della Compagnia Teatrale "La Betulla" diretta da Bruno Frusca

Sabato 2 giugno:

Ore 14,45 Ritrovo – Piazza Martiri della Libertà

Ore 15,00 Municipio di Nave – Benvenuto del Sindaco Giuseppe Corsini

Ore 16,00 Piazza Maria Ausiliatrice- a seguire: Alzabandiera-Onore ai Caduti con deposizione di serti ai Monumenti. La sfilata sarà accompagnata dalla "Fanfara Tridentina" della Sezione di Brescia.

Ore 17,30 Piazzale sede del Gruppo Alpini di Nave – Inaugurazione ed intitolazione del piazzale ad Augusto Materzanini, "adamellino" e Socio fondatore della Sezione.

Ore 21,00 Teatro S. Costanzo – Esibizione del Coro "Alte Cime" dell Sezione di Brescia, diretto dal maestro Giuseppe Pagani

Domenica 3 giugno:

ore 9,00 Piazzale Augusto Materzanini (sede del Gruppo) Ammassamento

ore 9,30 Inizio Sfilata

ore 10,30 Chiesa Parrocchiale di Nave –S. Messa

ore 12,30 Pranzo

ore 16,00 Piazza Maria Ausiliatrice - Ammainabandiera

CULTURA

Bilancio: grande spazio alla Cultura

Il 20 marzo il Consiglio Comunale ha approvato il Bilancio previsionale 2007: le risorse stanziate dal Comune per la predisposizione delle attività culturali del presente anno rappresentano uno sforzo importante.

Si è voluto investire in un settore che riveste un'importanza fondamentale per la valorizzazione dei beni e dell'identità del nostro Paese.

Tante novità, tante nuove idee, alcune delle quali, a partire dal nuovo giornalino comunale, potrete già vedere in queste pagine, e la cittadinanza potrà verificarle nel corso dei prossimi anni.

Nave nell'Arte

L'Assessorato alla Cultura intende promuovere pubblicazioni mirate a diffondere la conoscenza del nostro paese, della nostra storia, del nostro patrimonio storico-artistico e delle nostre tradizioni.

Si è pertanto affidato al Prof. Carlo Sabatti, in collaborazione con numerosi studiosi anche locali (Alessandro Guerini, Michela Valotti, Francesco De Leonardis, Guido Galli, G.Battista Sabatti, Gianfranco Migliorati, Barbara D'Attoma, Giuseppe Fusari, Angelo Loda, Andrea Crescini, Ivo Panteghini, paola Sabatti, Remo Pareccini e Clara Stella) la cura del libro "Nave nell'Arte". Il libro costituirà un'utile "guida" per tutti gli appassionati e per la Cittadinanza, del patrimonio storico, culturale, artistico, architettonico e archeologico, pubblico, ecclesiastico e privato di Nave, che vorremmo servisse a completare ed allargare la conoscenza del nostro territorio.

L'opera prestigiosa di oltre 400 pagine e 500 fotografie vedrà la luce a fine 2008.

Madonna con bambino (Foto Mora)

Riconoscimento al Dott. Franco Liberini

"Foibe ed Esodo,la tragedia negata e rimossa degli italiani della Venezia Giulia dell'Istria,di Fiume e Dalmazia": è stato il tema della conferenza voluta dall'Amministrazione Comunale e dall'Associazione Nazionale Venezia Giulia e Dalmazia-Comitato e tenuta in occasione del "Giorno del ricordo" (10 febbraio) dal Dott. Franco Liberini.

Il Dott. Liberini è nato a Tolmino nel 1933, località che ha dovuto abbandonare con la famiglia nell'ottobre 1943,un mese dopo lo sbandamento delle truppe italiane e la fuga delle autorità civili. Liberini, geometra e poi laureato in Sociologia, ha ricoperto importanti cariche pubbliche (anche Sindaco di Nave dal maggio '78 al settembre '80) è Vice Presidente dell'Associazione Nazionale Venezia Giulia e Dalmazia-Comitato di Brescia ed autore di varie pubblicazioni (ricordiamo "Isonzo addio").

Proprio per questa intensa opera tesa a far meditare e ricordare il sacrificio di migliaia di italiani innocenti l'Amministrazione Comunale ha consegnato al dott. Liberini, visibilmente commosso, una targa di riconoscimento.

Un pubblico numeroso e attento ha seguito con attenzione l'esposizione del relatore, una testimonianza lineare, meticolosa e documentata di avvenimenti che sconvolsero terre italiane da secoli, cittadini italiani assassinati in massa, con metodi disumani, la tragedia delle Foibe appunto nella quale persero la vita atrocemente migliaia di uomini,donne,bambini colpevoli solo di essere italiani. Alla tragedia se ne aggiunse un'altra, quella dell'Esodo, dell'abbandono di case e affetti per arrivare in Italia spesso male accolti e trattati come indesiderabili proprio perché vittime e testimoni di una storia che nessuno voleva né ricordare né onorare

Nicola Pedrali
Assessore

Foto Rovati

Due luoghi a confronto: Nave e Remedello

Presso la Sala civica "28 Maggio" è stata allestita dall'1 al 7 aprile, e poi presso "L'Angolo delle Immagini" (Atrio del Comune), l'esposizione del fotografo navense Lionello Rovati "Il volto umano di Remedello" e "Due luoghi a confronto: Nave e Remedello".
Si è voluto presentare a Nave le fotografie e il libro realizzato da Lionello Rovati a Remedello cogliendo l'occasione per riproporre anche diversi "scatti" che Rovati realizzò a Nave nel 1987.
Magnifiche le fotografie dei due comuni e delle persone dei due paesi a confronto, come confermato dai numerosi navensi che hanno molto apprezzato la mostra.

San Cesario (foto Rovati)

Alla ri-scoperta di Nave

L'assessorato alla Cultura intende sviluppare sempre più la conoscenza del nostro paese attraverso incontri, visite, rassegne, ecc.
Da qui nasce l'idea di "Alla ri-scoperta di Nave" titolo che racchiuderà tutte le varie iniziative che nel corso degli anni avranno questo obiettivo.
I primi appuntamenti in calendario:
14 maggio ore 20:45 Chiesa di S. Cesario, "Alla scoperta del Sacro" (storia ed arte). Relatori: Prof. Don Giuseppe Fusari, docente di storia dell'arte e conservatore del Museo Diocesano, Prof. Carlo Sabatti, storico della Valtrompia.
22 maggio ore 20:45 Villa Zanardelli. In occasione del 25° anniversario della morte di Mario Zanardelli, pronipote del grande statista che lasciò al Comune di Nave la casa e i terreni circostanti, in collaborazione con l'Assessorato ai Servizi Sociali, incontro/convegno: "L'attuale assetto di Villa Zanardelli in relazione al lascito testamentario" relatore: Prof. Roberto Chiarini, introduzione degli assessori Giovanni Rossi e Nicola Pedrali L'occasione è gradita per fare un bilancio dell'attività svolta a Villa Zanardelli.
29 maggio ore 20:45 Chiesa di S. Rocco, "Alla scoperta del Sacro" (storia ed arte). Relatori: Prof. Angelo Loda, Ispettore presso la Soprintendenza dei Beni Culturali di Parma e Piacenza e storico dell'arte, Prof. Carlo Sabatti, storico della Valtrompia.
11 giugno Chiesa di S. Martino di Monteclana "Alla scoperta del Sacro" (storia ed arte). Relatori: Prof. Don Giuseppe Fusari, docente di storia dell'arte e conservatore del Museo Diocesano, Prof. Carlo Sabatti, storico della Valtrompia.

San Rocco.

Armonie dell'Opera

E' nata la prima rassegna lirico-teatrale del Comune di Nave.
Nel mese di gennaio 2007, in un Teatro S. Costanzo al completo, l'Assessorato alla Cultura in collaborazione con l'Assessorato ai Servizi Sociali, la Compagnia teatrale "La Betulla" e il circolo lirico "Dordoni" aveva proposto una rivisitazione lirico-teatrale dell'opera "La signora delle camelie" completata con i brani de "La Traviata".
Sulla scorta del grande successo riscontrato, attestato dai numerosi ringraziamenti e dalle tante richieste di riproporre per l'anno prossimo un'altra rappresentazione, si è voluto sorprendere la cittadinanza creando ed anticipando, già da quest'anno, una vera e propria rassegna, con due ulteriori proposte: Tosca (15 aprile) e Rigoletto (29 aprile).
Questa prima incursione nell'affascinante universo della musica lirica ci ha regalato grandi soddisfazioni. L'appuntamento è ora per l'anno prossimo.

Nicola Pedrali
Assessore

CULTURA

L'archivio storico comunale: conservazione e valorizzazione

L'archivio storico comunale è composto da carteggi e registri prodotti dal Comune di Nave dal XVI secolo al 1967. Conserva, inoltre, i documenti di altri enti quali: la Congregazione di Carità, poi Ente Comunale di Assistenza (1797-1978), l'Asilo Infantile (1908-1970) e l'Ufficio del Giudice Conciliatore.

Tali fondi documentari nel corso dei secoli hanno subìto vicissitudini tali da portare alla dispersione e perdita di documenti, soprattutto del XVI-XVIII secolo, e al disordine delle carte che, troppo spesso, ne hanno reso difficile la consultazione e lo studio.

Gli interventi che hanno interessato, e interesseranno, l'archivio storico comunale perseguono due tipi di obiettivi: la conservazione fisica dei documenti, e la fruizione delle fonti.

Dal punto di vista conservativo, il fondo è stato collocato presso le ex Scuole Elementari di Muratello. L'edificio è stato ristrutturato a seguito di danni causati da infiltrazioni d'acqua nell'inverno 2001-2002, e adeguato alla normativa vigente per i depositi di carta. La documentazione danneggiata (foto 1) è stata sottoposta, nel corso degli anni, a diversi interventi che hanno portato al recupero pressoché totale del materiale (foto 2).

(foto 1)

Dal punto di vista della fruizione, si segnala l'avvio di un'importante iniziativa: alla fine dell'anno corrente avranno inizio i lavori di riordinamento e inventariazione della sezione storica dell'archivio comunale, realizzati in convenzione con il Sistema Archivistico della Comunità Montana di Valle Trompia. Il progetto, che terminerà nel 2009, consisterà nell'ordinamento e nella schedatura analitica delle carte presenti, e culminerà nella redazione di un inventario che permetterà agli studiosi una consultazione più agevole, veloce e puntuale dei documenti.

Foto 2

L'attenzione dell'Amministrazione comunale e dell'Assessorato alla cultura per la salvaguardia e la valorizzazione dell'archivio storico comunale è determinata dalla profonda convinzione dell'importanza della conoscenza della storia del nostro territorio e della nostra gente, e dalla consapevolezza che questa può essere ricostruita solo partendo dalle carte d'archivio, piccole tessere di un affascinante mosaico che parla di noi.

Si invita pertanto la cittadinanza a partecipare attivamente a questo processo di ricostruzione, restituendo eventuale documentazione comunale rinvenuta o segnalandone l'esistenza.

Mara Catalano
Referente Servizio Archivistico

Nicola Pedrali
Assessore

Primo Maggio: Lavoro, Associazionismo e Solidarietà

La tradizionale festa del Primo Maggio, dedicata quest'anno al tema della sicurezza nei luoghi di lavoro, in piazza Martiri della Libertà, organizzata dagli Assessorati alla Cultura, Servizi Sociali e Associazionismo, ha visto il raduno delle bande giovanili della Provincia di Brescia, l'esibizione di gruppi musicali e la presentazione delle attività da parte delle varie associazioni che numerose hanno aderito e collaborato all'iniziativa (CGIL, CILS, UIL, SINPA, Gruppo Amici Pieve della Mitria, Sarabanda, Börlend, Banda S. Cecilia, AVIS, COSP, CAI, ACLI, L'ALBA, Squadra Antincendio Nave, Gruppo Comunale di Protezione Civile, Coop. Futura, Coop. Futura 2, Il Girasole, MCL, Coop. Edilizia Valtrompia, Coop. Lavoratori Cortine, Gruppo Missionario Muratello, Gruppo Missionario Parrocchia Maria Immacolata, Gruppo Scout, Coop. la Vela, Coop. Campazzo, Assoc. La Nave, G.A.V., Vacanze e Dintorni, Nave Blues, Caritas Valle del Garza, Volver, ANPI, Fiamme Verdi, Assoc. Combattenti e Reduci, Assoc. Mutilati e Invalidi del Lavoro, Alpini, Assoc. Bersaglieri, Coldiretti, Volley Cortine, Sci Club, Moto Club, ARCI UISP, Tennis Club, Assoc. Commerciati, ANUU, Gruppo podisti "I Vincenti", Gruppo Solidarietà Nepal onlus).

Graditissima è poi stata la campagna di sensibilizzazione sull'uso attento della risorsa acqua, promossa dall'Assessorato all'Ambiente che ha distribuito il richiestissimo "kit" risparmia acqua.

Alle 21 grande era l'attesa per il concerto finale della Sarabanda Big Band, ma dopo un quarto d'ora di musica un furioso temporale ha provocato l'allagamento della piazza con l'inevitabile decisione, valutata la pericolosità della situazione, di sospendere la manifestazione.

L'introito dello stand gastronomico e della lotteria, complessivamente Euro 6.000,00, è stato interamente devoluto al Gruppo Missionario di Muratello per la realizzazione di una scuola a Nampul in Mozambico.

Un ringraziamento sentito a tutti quanti hanno collaborato alla buona riuscita della manifestazione.

Nicola Pedrali *Assessore*
Giovanni Rossi *Assessore*
Paolo Ortolani *Assessore*

Multimedia in biblioteca

Con il nuovo anno 2007 la biblioteca comunale di Nave ha predisposto presso le postazioni multimediali ad uso degli utenti la funzione che permette di creare una cartella personale per l'utilizzo dei programmi di video scrittura di office e la navigazione internet.
A questa cartella si accede tramite delle password create al momento dell'iscrizione al servizio. In questo modo l'utente potrà salvare il proprio lavoro garantendosi la privacy dovuta.

Anche per la navigazione internet si accede tramite la password personale. Ricordiamo che per l'accesso all'utilizzo di internet per i minori è necessaria la firma del genitore o di chi ne fa le veci, valevole fino al termine dell'anno in corso.

Cerchi un libro?

Grazie alla rete informatica della Provincia di Brescia il catalogo dei documenti posseduti dalla biblioteca di Nave e da tutte le altre biblioteche è consultabile sul sito http://opac.provincia.brescia.it.
Tramite l'OPAC (On-linePublic Access Catalogue) l'utente può vedere la disponibilità del documento desiderato e richiederlo e/o prenotarlo, qualora fosse a prestito, direttamente da casa. Entro tre giorni dalla richiesta l'utente dovrà recarsi alla sede per ritirarlo.
Per chi non disponesse a casa di strumenti per la connessione al sito provinciale, in biblioteca è presente una postazione on-line dedicata alla consultazione gratuita dell'OPAC.

Elena, Luisa e Stefania

Nedo Fiano testimone di Auschwitz

Il tema del «ricordare», del mantenere viva la memoria su significativi avvenimenti della nostra storia è stato il filo conduttore dell'incontro voluto dall'Assessorato alla Cultura e dalla Biblioteca in occasione della «Giornata della memoria» con Nedo Fiano, sopravvissuto al campo di sterminio di Auschwitz, autore del libro «A 5405. Il coraggio di vivere»,
L'iniziativa organizzata il 3 febbraio alle ore 10,30 nel teatro S. Costanzo era rivolta particolarmente agli studenti di seconda e terza media.
Nedo Fiano ha catturato subito l'attenzione del pubblico ricordando le vicende che lo hanno visto protagonista sino all'arrivo ad Auschwitz, «la visione della fiamma che si alzava dai camini dei forni crematori, i reticolati, le migliaia di persone rinchiuse, la separazione brutale dai congiunti con la mamma subito avviata alle camere a gas e alla morte... le urla delle SS, i cani sguinzagliati a rincorrere chi tentava di fuggire».

Mostra di pittura Gianfranco Ravasio

Dall'8 Giugno al 1^ Luglio presso la Sala Civica 28 Maggio, ogni Venerdì, Sabato e Domenica dalle ore 10 alle ore12 e dalle ore 17 alle ore 21 si terrà la mostra dell'artista navense Gianfranco Ravasio con il patrocinio dell'Assessorato alla Cultura.
"La sua pittura è semplice, non costruita, tesa a valori e forme essenziali.
Non preoccupato per la forma e la geometria, esprime con creatività il sentimento interiore, che vibra nelle costruzioni cromatiche e negli accostamenti a volte forti a volte morbidi, attraverso i quali passano e si trasmettono le emozioni".
L'inaugurazione si terrà venerdì 8 giugno alle ore 20,30.

Nicola Pedrali
Assessore

LA PAROLA AI GRUPPI CONSILIARI

L'ULIVO - Insieme per Nave

LA NUOVA MAGGIORANZA? ECCOLA!:nel Consiglio Comunale dello scorso 20 marzo il nostro Gruppo ha contestato duramente la MANOVRA FINANZIARIA 2007 della Giunta Corsini. Con esempi concreti e serie argomentazioni abbiamo dimostrato come le nuove tasse comunali, per oltre 500.000 Euro, si dovevano e si potevano evitare. Infatti, la nuova maggioranza ha ereditato conti in ordine e in attivo potendo contare, ogni anno, su entrate certe grazie alla gestione attenta e lungimirante del centrosinistra (consistenti contributi da Stato e Regione all'Unione dei Comuni, buoni utili dalla farmacia comunale, importanti corrispettivi da Erogasmet). Inoltre, nel corso del 2007 il Comune incasserà più di 900.000 euro con la vendita di 7 appartamenti e 7 posti auto frutto di convenzioni urbanistiche contratte dal centrosinistra e altri 400.000 euro dalla convenzione sottoscritta dall'attuale maggioranza per l'ampliamento della sede del Credito Cooperativo di Brescia. Va poi considerato che per il 2007 i trasferimenti dello Stato saranno almeno pari a quelli del 2006 (cosa ben diversa quando nel 2004 il nostro Comune subì un taglio netto di 240.000 Euro da parte del Governo Berlusconi!). **Dunque, una situazione finanziaria per il 2007 decisamente favorevole, tale da consigliare ad amministratori attenti, gradualità ed equità. Criteri, purtroppo, assenti nel primo bilancio di previsione predisposto dalla Giunta Corsini che, invece, mette pesantemente le mani nelle tasche dei cittadini di Nave** applicando un aumento ingiustificato ed esagerato dell'addizionale IRPEF. **Colpendo, così, soprattutto i cittadini più deboli** (a partire dai redditi dei pensionati che percepiscono una somma mensile di poco superiore ai 700 Euro). Manovra iniqua perché se i proprietari di immobili possono beneficiare, seppur in piccola parte, della riduzione ICI sulla prima casa, coloro che pagano affitti (sempre più cari) si ritrovano a dover pagare ancora di più! **Provvedimenti ancora più inspiegabili perché presi da coloro (Casa delle Libertà e Tutti per Nave) che hanno sempre predicato la necessità di tagliare spese e diminuire le tasse.** In Consiglio Comunale il nostro Gruppo ha chiesto di non applicare l'addizionale IRPEF ai redditi inferiori a 15.000 euro e di aumentare i contributi a favore dei cittadini costretti a pagare l'affitto. **Purtroppo, per l'ennesima volta, siamo rimasti inascoltati e così la manovra fiscale 2007 del centrodestra produrrà effetti negativi sui bilanci famigliari di tanti nostri concittadini.**

Altro motivo di grande **preoccupazione** è per noi **la gestione dell'URBANISTICA ed EDILIZIA PRIVATA: un settore della vita pubblica di Nave delicatissimo** dove numerosi e forti sono gli interessi su aree che, in un sol colpo, possono trasformare le fortune economiche di qualcuno. **Dopo 10 mesi dal suo insediamento, la Giunta Corsini non ha ancora nominato la COMMISSIONE EDILIZIA, un organismo di controllo democratico che a Nave c'è sempre stato.** Risulta, inoltre, inspiegabilmente **fermo l'iter** avviato dal centrosinistra relativo a Piani di Intervento su nuove aree (a Cortine zona scuole-cimitero), a **Piani di Recupero di fabbricati** (ex Conceria di Piezze, eredi Corsini a S. Cesario), così come, all'**Assegnazione di aree per le case in cooperativa.** Fatti davvero gravi, che gettano ombre e dubbi sull'intera azione della maggioranza di centrodestra; **preoccupazioni destinate a crescere considerato che il Comune si appresta a predisporre il nuovo Piano di Governo del Territorio.**

Sottolineiamo, infine, **come il centrodestra non sia stato ancora capace di assicurare una conduzione corretta della CASA DI RIPOSO: un servizio importante e delicato per la vita di tanti nostri anziani concittadini.** Infatti, dopo numerosi mesi e nonostante tanti buoni propositi e belle parole, Presidente e Consiglieri di maggioranza profondamente divisi tra loro, non hanno ancora nominato il Direttore Generale che lo Statuto indica quale figura istituzionale indispensabile per la corretta e legittima gestione di "Villa dei Fiori". **Con conseguenze, inevitabilmente negative, sul servizio agli ospiti e sulla conduzione del personale e intanto…le rette continuano ad aumentare!**

ABBIAMO ESPOSTO ALCUNI ESEMPI SIGNIFICATIVI DI COME NAVE ABBIA "VOLTATO PAGINA". E, PURTROPPO, NON SIAMO CHE ALL'INIZIO!

Luca Senestrari (Capogruppo)
Tiziano Bertoli
Riccardo Frati
Giovanna Benini
Mauro Garbelli
Giordano Taddei
Flavio Ravasio

TUTTI PER NAVE

Il Consiglio Comunale ha recentemente approvato il Bilancio Previsionale 2007 redatto dalla Giunta Corsini, grazie al quale TUTTI PER NAVE potrà finalmente intraprendere le scelte amministrative proposte in campagna elettorale e premiate dal voto dei cittadini.

Nella redazione delle prime bozze del Bilancio nonostante avessimo ottimizzato le spese, eliminando gli sprechi, abbiamo dovuto riscontrare che a fronte di invariate entrate derivanti dai trasferimenti statali e regionali, vi era un ingente aumento fisiologico delle spese correnti (Stipendi dipendenti - Oneri finanziari - Interessi sui mutui - etc.).

A fronte di tale sbilancio non volendo ridurre i servizi offerti ai cittadini o diminuirne la qualità si è optato per una ridefinizione delle entrate comunali, incrementando l'aliquota dell'addizionale IRPEF (dallo 0,1 allo 0,5%), ma istituendo una soglia di esenzione stabilita in € 10.000,00 a tutela delle fasce più deboli.

Parte delle risorse reperite ha consentito inoltre di procedere alla riduzione dal 5,5‰ al 4‰ della aliquota ICI sulla prima casa.

Passano i mesi ed i propositi di una minoranza collaborativa e pronta a valutare senza preconcetti le proposte della nuova amministrazione sembrano essersi sciolti come neve al sole.

L'Ulivo, infatti, non ha voluto presentare alcun emendamento o proposta di modifica al Bilancio limitandosi solo a sterili e poco costruttive polemiche.

Il comportamento delle minoranze dell'ULIVO ci ha poi sicuramente sorpreso: scontata la loro opposizione all'incremento IRPEF, non riusciamo a capacitarci della loro scelta di non votare la riduzione dell'aliquota ICI sulla prima casa.

Per la cronaca la maggior parte dei comuni della provincia di Brescia (per es. Gardone VT, Villa Carcina, Lumezzane, Bovezzo, Gussago, Palazzolo, Orzinuovi, Bagnolo, Manerbio, Provaglio, Concesio, Vobarno e tanti altri) hanno messo mano all'addizionale IRPEF, ma non tutti hanno previsto fasce di esenzione e/o contestuali riduzione dell'ICI.

Questa circostanza però l'Ulivo si dimentica di sottolinearla! Perché?!

La minoranza definisce una stangata il Bilancio 2007 approvato dal Consiglio Comunale, senza però fare alcun accenno alla finanziaria di PRODI-PADOA SCHIOPPA.

Chissà perché quando le TASSE le introduce un GOVERNO DI SINISTRA devono essere accolte come "sforzi per migliorare il Paese", mentre in caso contrario, si tratta di …stangate per fare cassa!

Le bugie però si sa, hanno le gambe corte, come dimostrato a livello nazionale dall'affanno con cui il governo Prodi cerca di nascondere le proprie lotte intestine imperniate sui Dico, sulla riforma delle pensioni, sulla missione in Afghanistan o sulla liberazione di terroristi che sconcertano i politici d'Europa e del mondo.

Se questo è ciò che succede a livello nazionale, che dire di ciò che è successo a Nave?

L'Ulivo Insieme per Nave ha forse dimenticato che i cittadini non hanno gradito le spese e gli sprechi della passata loro giunta bocciandola alle elezioni amministrative?

Scelte intraprese dalla precedente Amministrazione che peseranno considerevolmente sui nostri prossimi bilanci e andavano quindi ponderate e maggiormente condivise e non invece prese in fretta e furia al prevalente scopo propagandistico-elettorale.

IL BILANCIO 2007 REDATTO DALLA GIUNTA CORSINI ED APPROVATO DAL CONSIGLIO COMUNALE E' UNA MANOVRA SERIA, ADOTTATA CON SENSO DI RESPONSABILITÀ, E LONTANA DALL'IPOCRISIA DI FACILI SLOGAN DA PARTE DI CHI, HA AMMINISTRATO SINO AD IERI.

Giuseppe Corsini (Sindaco)
Fabiano Faini (Capogruppo)
Nicola Pedrali
Marco Bassolini
Fabio Pederzani
Paolo Ortolani
Alberto Tenchini
Cesare Frati
Simone Bresciani
Pietro Agosto
Luciano Sossi
Marco Archetti
Giovanni Rossi
Rosanna Novaglio

La Valsabbina
1898
BANCA VALSABBINA

Filiale di NAVE
via Brescia 138 - tel. 030 2532757
nave@lavalsabbina.it

Servizi, vantaggi e nuove opportunità per la crescita di famiglie e imprese.

I SERVIZI ASMEA

Dalla parte del cliente con proposte concrete e innovative.

Sportelli con personale qualificato
aperti dal lunedì al venerdì, per tutte le pratiche contrattuali.

www.asmea.it
un sito ricco di informazioni ed uno sportello online disponibile 24 ore su 24.

Il numero verde
Il Contact Center è a vostra disposizione dal lunedì al sabato per informazioni e pratiche contrattuali.
Numero Verde 800 011639

Lo showroom
per aiutarvi a scegliere soluzioni efficaci e sicure per la vostra casa.
Lo trovate in via Trieste, 1 a Brescia.

I nostri uffici
con specialisti competenti che vi mettono a disposizione soluzioni su misura.

ASMEA energia e ambiente GruppoASM

ASM Energia e Ambiente
Via Lamarmora, 230 Brescia
Fax 030 2057 370
info@asmea.it www.asmea.it

INSTUDIO MV 04.07